



Gobierno de Tierra del Fuego, Antártida
e Islas del Atlántico Sur

BOLETIN OFICIAL

República Argentina

PODER EJECUTIVO

Rosana Andrea BERTONE
Gobernadora

Juan Carlos ARCANDO
Vicegobernador

Leonardo Ariel GORBACZ
Ministro Jefe de Gabinete

José Luis ÁLVAREZ
Ministro de Gobierno y Justicia

José Daniel LABROCA
Ministro de Economía

Ramiro Carlos CABALLERO
Ministro de Industria

Ministro de Agricultura, Ganadería y Pesca

Guillermo Adrian RUCKAUF
Ministro de Salud

Diego Rubén ROMERO
Ministro de Educación

Daniel Roberto MARTINIONI
Ministro de Ciencia y Tecnología

Paula Elizabeth GARGIULO
Ministro de Desarrollo Social

Carlos Claudio CARRERA
Ministro de Trabajo, Empleo y Seguridad Social

Luis Alberto VAZQUEZ
Ministerio de Obras y Servicios Públicos

Omar Daniel NOGAR
Secretario de Energía e Hidrocarburos

Juan José D'ANGELO
Secretario General de Gobierno

Olaf Leopoldo Lucas JOVANOVIĆ
Secretario de Planificación Estratégica,
Ordenamiento Territorial y Hábitat

Mauro Javier PÉREZ TOSCANI
Secretario de Ambiente, Desarrollo Sostenible
y Cambio Climático

Secretario de Representación Oficial en la Ciudad
Autónoma de Buenos Aires

Leonardo Miguel ZARA
Secretario de Desarrollo e Inversiones

Javier Marcelo EPOSTO
Secretario de Estado de Seguridad

Jorge Ernesto LÓPEZ
Secretario de Asuntos Relativos a Antártida, Islas Malvinas
y del Atlántico Sur y sus Espacios Marítimos Circundantes

Gimena Araceli VITALI
Secretario Legal y Técnica

Ushuaia, Viernes 05 de Octubre de 2018

DECRETOS

DECRETO N° 2681

25-09-18

VISTO el Expediente N° 15756 -JG/18 del registro de esta Gobernación; y

CONSIDERANDO:

Que mediante el mismo tramita la celebración del Convenio Marco de Cooperación inter-institucional, Colaboración Técnica y Formación de Recursos Humanos Calificados para la realización del Proyecto de Fortalecimiento de las Capacidades de Planificación, Monitoreo y Evaluación en Tierra del Fuego, suscripto entre la Provincia de Tierra del Fuego, Antártida e Islas del Atlántico Sur, representada por la suscripta y la Fundación Centro de Implementación de Políticas Públicas para la Equidad y el Crecimiento (CIPPEC), representada por su Directora Ejecutiva, Dra. Julia Sofia POMARES, D.N.I. N° 24.663.732.

Que el Convenio tiene por objeto desarrollar Proyecto de Fortalecimiento de las Capacidades de Planificación, Monitoreo y Evaluación en Tierra del Fuego.

Que el mencionado Convenio fue suscripto en fecha quince (15) de junio de 2018 y se encuentra registrado bajo el N° 18.664, resultando procedente la ratificación, dando posterior intervención a la Legislatura Provincial.

Que la suscripta se encuentra facultada para dictar el presente acto administrativo en virtud de lo dispuesto en el artículo 135 de la Constitución Provincial.

Por ello:

LA GOBERNADORA DE LA PROVINCIA DE TIERRA DEL FUEGO,
ANTÁRTIDA E ISLAS DEL ATLÁNTICO SUR

DECRETA:

ARTÍCULO 1°.- Ratificar en todos sus términos el Convenio Marco de Cooperación inter-institucional, Colaboración Técnica y Formación de Recursos Humanos Calificados, para la realización del Proyecto de Fortalecimiento de las Capacidades de Planificación, Monitoreo y Evaluación en Tierra del Fuego Autorizar, celebrado entre la Provincia de Tierra del Fuego, Antártida e Islas del Atlántico Sur, representada por la suscripta y la Fundación Centro de Implementación de Políticas Públicas para la Equidad y el Crecimiento (CIPPEC), representada por su Directora Ejecutiva, Dra. Julia Sofia POMARES, D.N.I. N° 24.663.732, el que se encuentra registrado bajo el N° 18.664 y cuya copia autenticada forma parte del presente. Ello, por los motivos expuestos en los considerandos.

ARTÍCULO 2°.- Remitir copia autenticada del presente a la Legislatura Provincial, conforme a lo estipulado en los artículos 105, inciso 7 y 135, inciso 1 de la Constitución Provincial.

ARTÍCULO 3°.- Notificar a la la Fundación Centro de Implementación de Políticas Públicas para la Equidad y el Crecimiento. Comunicar a quien corresponda. Dar al Boletín Oficial de la Provincia y archivar.

BERTONE
Leonardo A. GORBACZ

DECRETO N° 2682

25-09-18

ARTÍCULO 1°.- Aceptar la renuncia a la planta permanente del Estado Provincial de la agente Susana Ester SARTORI, legajo N° 16060476/00, categoría 10 P.A. y T., en razón de su adhesión al Régimen de Retiro Voluntario establecido por la Ley Provincial 1200, a partir del día siguiente al de la notificación del presente. Ello por los motivos expuestos en los

"Las Islas Malvinas, Georgias y Sandwich del Sur, son y serán Argentinas"

considerandos.

ARTÍCULO 2°.- Comunicar a las áreas correspondientes que la agente Susana Ester SARTORI, legajo N° 16060476/00, no continuará abonando los aportes correspondientes conforme lo previsto por los artículos 9° y 11° de la Ley Provincial 1200. Ello, de conformidad a los considerandos precedentes.

ARTÍCULO 3°.- Establecer que a los efectos de percibir la liquidación final la señora SARTORI, deberá presentar el formulario de Libre Deuda debidamente cumplimentado, con fecha cierta de cese.

ARTÍCULO 4°.- Remitir copia certificada del presente al Ministerio Jefatura de Gabinete a efectos de incorporar la información en el Registro Único de Beneficiarios del Régimen de Retiro Voluntario.

ARTÍCULO 5°.- Notificar a la interesada, comunicar a quienes corresponda, dar al Boletín Oficial de la Provincia y archivar.

BERTONE
José L. ALVAREZ

DECRETO N° 2683

26-09-18

ARTÍCULO 1°.- Aceptar la renuncia a la planta permanente del Estado Provincial del agente Lino Lito CRUZ, legajo N° 16971464/00, categoría 10 P.O.M. y S., en razón de su adhesión al Régimen de Retiro Voluntario establecido por la Ley Provincial 1200, a partir del día siguiente al de la notificación del presente. Ello, por los motivos expuestos en los considerandos.

ARTÍCULO 2°.- Comunicar a las áreas correspondientes que el agente Lino Lito CRUZ, legajo N° 16971464/00, categoría 10 P.O.M. y S., continuará abonando los aportes correspondientes conforme lo previsto por los artículos 9° y 11° de la Ley Provincial 1200. Ello, de conformidad a los considerandos precedentes.

ARTÍCULO 3°.- Establecer que a los efectos de percibir la liquidación final el señor CRUZ deberá presentar el formulario de Libre Deuda debidamente cumplimentado, con fecha cierta de cese.

ARTÍCULO 4°.- Remitir copia certificada del presente al Ministerio Jefatura de Gabinete a efectos de incorporar la información en el Registro Único de Beneficiarios del Régimen de Retiro Voluntario.

ARTÍCULO 5°.- Notificar al interesado, comunicar a quienes corresponda, dar al Boletín Oficial de la Provincia y archivar.

BERTONE
Leonardo A. GORBACZ

DECRETO N° 2684

26-09-18

VISTO el Expediente N° 9327 - MA./18 del registro de esta Gobernación; y

CONSIDERANDO:

Que mediante el mismo tramita la contratación de un Técnico para el Plan de Restauración LOTE 93 de la Dirección General de Desarrollo Forestal dependiente del Ministerio de Agricultura, Ganadería y Pesca.

Que mediante Disposición D.G.A.F. N° 012/18 (fs. 10) se autorizó el llamado para la presente contratación.

Que por Resolución SEC. A. y P. - M.A.G. y P. N° 201/2018 (fs. 49) se aprueba el procedimiento y adjudicación directa N° 505/18 del Señor Jorge Federico TRANGONI BOTO para la contratación mencionada precedentemente.

Que en virtud de ello, se celebró Contrato de Locación de Servicios suscripto entre la Provincia de Tierra del Fuego, Antártida e Islas del Atlántico Sur, representada por el Señor Ministro Jefe de Gabinete, Lic. Leonardo Ariel GORBACZ, D.N.I. N° 18.130.384, a cargo del Ministerio de Agricultura, Ganadería y Pesca y el Señor Jorge Federico TRANGONI BOTO, D.N.I. N° 34.663.602.

Que el Contrato de Locación de Servicios ha sido registrado bajo el N° 18685, siendo precedente su ratificación.

Que a fs. 6 obra el autorizado correspondiente.

Que la Auditoría Interna realizó su intervención a fs. 46.

Que el gasto que demande el cumplimiento del mismo se afrontará con fondos de

afectación específica N° 2932, provenientes de la cuenta corriente N° 298661 del Banco de Tierra del Fuego, denominada "FDO. ESP. MINISTERIO DE AGRICULTURA, GANADERÍA Y PESCA".

Que el gasto que demande el presente será imputado a la partida presupuestaria del ejercicio económico y financiero en vigencia.

Que la presente contratación se encuentra dentro de lo dispuesto en la Ley Provincial N° 1015, Artículo N° 18, inciso k) y la Resolución Sub. Cont. N° 07/17.

Que la suscripta se encuentra facultada para el dictado del presente instrumento legal, en virtud de lo dispuesto por el artículo 135 de la Constitución Provincial.

Por ello:

LA GOBERNADORA DE LA PROVINCIA DE TIERRA DEL FUEGO,
ANTÁRTIDA E ISLAS DEL ATLÁNTICO SUR
DECRETA:

ARTÍCULO 1°.- Ratificar en todos sus términos el Contrato de Locación de Servicios suscripto el día veintidós (22) de Agosto de 2018 entre la Provincia de Tierra del Fuego, Antártida e Islas del Atlántico Sur, representada por el Señor Ministro Jefe de Gabinete, Lic. Leonardo Ariel GORBACZ, D.N.I. N° 18.130.384, a cargo del Ministerio de Agricultura, Ganadería y Pesca y el Señor Jorge Federico TRANGONI BOTO, D.N.I. N° 34.663.602, el que se encuentra registrado bajo el N° 18685 y cuya copia autenticada forma parte del presente. Ello, por los motivos expuestos en el exordio.

ARTÍCULO 2°.- El gasto que demande el cumplimiento del presente será imputado a la partida presupuestaria U.G.G. 8960, U.G.C. 691, inciso 003 del ejercicio económico y financiero en vigencia.

ARTÍCULO 3°.- Comunicar al interesado. Dar al Boletín Oficial de la Provincia y archivar.

BERTONE
Leonardo A. GORBACZ

DECRETO N° 2685

26-09-18

ARTÍCULO 1°.- Aprobar el procedimiento y adjudicar la Compra Directa N° 722/18, autorizada mediante Resolución S.E.S. N° 328/18, referente a la adquisición de dos (2) vehículos utilitarios y un (1) furgón destinados a la Dirección General de Planificación de Transporte y Seguridad Vial, dependiente de la Secretaría de Estado de Seguridad; los renglones N° 1, 2, 3, 4 y 5 y 6 a favor de la firma PROVEEDORA ANTARTICA RIO GRANDE S.R.L., C.U.I.T. N° 30-59000860-1, por la suma total de PESOS UN MILLÓN SEISCIENTOS SESENTA Y UN MIL OCHOCIENTOS OCHENTA (\$ 1.661.880,00). Ello, por los motivos expuestos en los considerandos.

ARTÍCULO 2°.- Autorizar a la Dirección General de Despacho y Administración Financiera de la Secretaría de Estado de Seguridad, a emitir la respectiva orden de pago a favor de la firma adjudicada.

ARTÍCULO 3°.- Imputar el gasto que demande el cumplimiento del presente a las partidas presupuestarias U.G.G. 7627 y 7622, U.G.C. 228 y 222 e inciso 004 003 200 del ejercicio económico financiero en vigencia.

ARTÍCULO 4°.- Comunicar, dar al boletín Oficial de la Provincia y archivar.

BERTONE
Leonardo A. GORBACZ

DECRETO N° 2686

26-09-18

ARTÍCULO 1°.- Aprobar el procedimiento y adjudicar la Licitación Pública N° 23/18, autorizada mediante Resolución M.E. N° 512/18, referente a la adquisición de dos (2) vehículos destinados a la Dirección de Subsidio y Aportes Estatales dependiente del Ministerio de Economía, el renglón N° 1 a la firma EXPO AUTO S.A., C.U.I.T. N° 30-67578397-3 por la suma de PESOS QUINIENTOS NUEVE MIL OCHOCIENTOS CON 00/100 (\$ 509.800,00.-) y el renglón N° 2 a la firma COMERCIAL DEL SUR S.R.L., C.U.I.T. N° 30-70839086-7, por la suma de PESOS SETECIENTOS NOVENTA MIL CON 00/100 (\$ 790.000,00.-). Ello, por los motivos expuestos en los considerandos.

ARTÍCULO 2°.- Autorizar a la Dirección General de Contrataciones, dependiente de la Secretaría de Contrataciones a emitir la correspondiente Orden de Compra.

ARTÍCULO 3°.- Imputar el gasto que demande el cumplimiento de la presente a la U.G.G.

7354, U.G.C. 254, Inciso 004, correspondiente al ejercicio económico y financiero en vigencia.

ARTÍCULO 4° - Notificar al interesado. Comunicar. Dar al Boletín Oficial de la Provincia y archivar.

BERTONE
José D. LABROCA

DECRETO N° 2687

26-09-18

ARTÍCULO 1°.- Rectificar el Decreto Provincial N° 2659/18, artículo 2° que deberá decir "ARTÍCULO 2°.- Establecer que dicho importe deberá depositarse en el Banco Patagonia, en la Cuenta Corriente en pesos N° 230100548757- C.B.U. N° 0340230800100548757007".

ARTÍCULO 2°.- Comunicar. Dar al Boletín Oficial de la Provincia y archivar.

BERTONE
José L. ALVAREZ

RESOLUCION

SUBSECRETARIA DE OBRAS PÚBLICAS

RESOL. N° 32

08-11-17

ARTÍCULO 1°.- Reconocer y aprobar el Acta de Recepción Provisoria de fecha 27/09/17, para la Obra: "COMISARÍA BARRIO VALLE DE ANDORRA - USHUAIA", adjudicada a la Empresa GADA S.A., la que como Anexos I y II forman parte integrante de la presente, ello por los motivos expuestos en los considerandos.-

ARTÍCULO 2°.- Comunicar, dar al Boletín Oficial de la Provincia y archivar.-

CORDOBA

SUBSECRETARIA DE ACCESIBILIDAD A LOS SERVICIOS DE SALUD

RESOL. N° 01

26-01-18

ARTÍCULO 1°.- Dejar sin efecto la Compra Directa N° 514/2017, por los motivos expuestos en el exordio.

ARTÍCULO 2°.- Comunicar a quienes corresponda, dar al Boletín Oficial de la Provincia y archivar.

RODRIGUEZ

COMUNICADO

El Ministerio de Obras y Servicios Públicos de la Provincia de Tierra del Fuego, Antártida e Islas del Atlántico Sur informa a las empresas adquirentes del Pliego de Bases y Condiciones de la Licitación Pública N° 06/2018, referente a la obra: AMPLIACIÓN Y REFACCIÓN COLEGIO PROVINCIAL COMANDANTE LUIS PIEDRABUENA – RÍO GRANDE, que se encuentra disponible para retirar la CIRCULAR MODIFICATORIA N° 1 (sin consulta) emitida mediante Resol. MOYSP N° 392/18; en la Dirección de Licitaciones, calle Patagonia N° 458 - Ushuaia y en la Subsecretaría de Obras Públicas Zona Norte, calle María Auxiliadora N° 464 - Río Grande.

Ushuaia, 03 de octubre de 2018.

B.O. 4216/4221



EL COLEGIO PÚBLICO DE ABOGADOS DE USHUAIA comunica que la Matrícula N° 46 correspondiente a la Dra. PATRICIA ANA BERNARDINI, DNI° 16.261.139, se encuentra habilitada desde el día 24 de Septiembre de 2018 por pedido de la interesada, conforme al procedimiento de rehabilitación de la matrícula profesional (artículo 5° y 24°) de la Ley Provincial N° 607.

Publíquese por (1) un día en el Boletín Oficial de la Provincia..



EL COLEGIO PÚBLICO DE ABOGADOS DE USHUAIA comunica que la Matrícula N° 577 correspondiente a la Dra. María Eugenia ECHAGÜE, DNI° 30.786.698, se encuentra suspendida desde el día 1 de Octubre del 2018 por pedido del interesado, conforme al procedimiento de suspensión por incompatibilidad de la matrícula profesional artículo 4° inciso a) apartado 2 de la Ley Provincial N° 607.

Publíquese por (1) un día en el Boletín Oficial de la Provincia.

LICITACIONES



LICITACIÓN PÚBLICA IPV N° 04/18

"PUBLICIDAD INSTITUCIONAL EN MEDIOS GRÁFICOS, DIGITALES, RADIALES Y AUDIOVISUALES"

PRESUPUESTO OFICIAL

\$ 2.100.000,00

REGLON I MEDIOS GRAFICOS: \$441.000,00

REGLON II MEDIOS DIGITALES \$ 315.000,00

REGLON III MEDIOS RADIALES \$ 966.000,00

REGLON IV MEDIOS AUDIOVISUALES \$378.000,00

GARANTÍA DE OFERTA REGLÓN I: 1% DEL VALOR DE LA OFERTA
GARANTÍA DE OFERTA REGLÓN II: 1% DEL VALOR DE LA OFERTA
GARANTÍA DE OFERTA REGLÓN III: 1% DEL VALOR DE LA OFERTA
GARANTÍA DE OFERTA REGLÓN IV: 1% DEL VALOR DE LA OFERTA

Plazo:
9 MESES

FECHA DE APERTURA:
19/10/18, a las 09.30 hs.

RECEPCION DE LAS OFERTAS:
Hasta las 09:00 hs. del día 19/10/18

LUGAR DE RECEPCION DE OFERTAS:
Instituto Provincial de Vivienda
Francisco González N° 651 – Ushuaia

LUGAR DE APERTURA DE OFERTAS:
Instituto Provincial de Vivienda
Francisco González N° 651 – Ushuaia

DISPONIBILIDAD DEL PLIEGO:
<http://compras.tierradelfuego.gov.ar>
www.ipvtdf.gov.ar

CONSULTAS DE PLIEGOS:
Mediante correos a la dirección vanzzi@pvtdf.gov.ar

B.O. 4215/4219

El Ministerio de Obras y Servicios Públicos de la Provincia de Tierra del Fuego, Antártida e Islas del Atlántico Sur informa a las empresas adquirentes del Pliego de Bases y Condiciones de la Licitación Pública N° 05/2018, referente a la obra: ADECUACIÓN DE E.R.P. B° AGP, CONSTRUCCIÓN E.R.P. B° ARRAIGO SUR Y AMPLIACIÓN CAPACIDAD DE TRANSPORTE DE GAS MARGEN SUR (ULTIMA ETAPA) – RÍO

GRANDE, que se encuentra disponible para retirar la CIRCULAR MODIFICATORIA Nº 1 (SIN CONSULTA) emitida mediante Resol. MOYSP Nº 389/18, en la Dirección de Licitaciones, calle Patagonia Nº 458 - Ushuaia y en la Subsecretaría de Obras Públicas Zona Norte, calle María Auxiliadora Nº 464 - Río Grande.

Ushuaia, 02 de octubre de 2018.

B.O. 4215/4220

El Ministerio de Obras y Servicios Públicos de la Provincia de Tierra del Fuego, Antártida e Islas del Atlántico Sur

Convoca a participar de la LICITACIÓN PÚBLICA Nº 08 / 2018.

Referente a la obra:

CONSTRUCCIÓN DEL CENTRO PREVENTIVO ASISTENCIAL
ASOCIACIÓN CIVIL REENCONTRÁNDONOS - USHUAIA.

Esta licitación tiene por objeto, a partir de un proyecto, contratar, ejecutar y recibir la obra de construcción de un edificio para prevención y asistencia de adicciones en la calle Bahía Agradable Nº 1253 de la ciudad de Ushuaia, ello entre otros trabajos, según lo establecido en el Pliego de Especificaciones Técnicas y demás documentación que componen el pliego aprobado.

PRESUPUESTO OFICIAL: \$ 36.103.542,00

GARANTÍA DE OFERTA: \$ 361.035,42

ANTICIPO FINANCIERO: 30 % del Monto del Contrato.

SISTEMA DE CONTRATACIÓN: Ajuste Alzado.

PLAZO DE EJECUCIÓN: 12 meses corridos.

CONSULTA Y RETIRO DE PLIEGOS:

- Dirección de Licitaciones, Patagonia Nº 458, tira 8 y 9, Casa 47. Ushuaia.
- Subsecretaría de Obras Públicas Zona Norte, calle María Auxiliadora Nº 464, Río Grande.

LUGAR DE APERTURA:

- Casa de Gobierno, San Martín Nº 450, 1er. Piso. Ushuaia.

VALOR DEL PLIEGO: Sin Costo

PRESENTACIÓN DE LAS OFERTAS: el día de apertura en la Mesa de Entradas del Ministerio, 2do piso, oficina 307, San Martín Nº 450, Ushuaia, hasta las 13.00 hs.

FECHA DE APERTURA: 30.10.2018.

HORA: 11:00 hs.

B.O. 4213/4218

--- LA MUNICIPALIDAD DE USHUAIA LLAMA A LICITACIÓN PÚBLICA S.P. e I.P. Nº 11/2018, PARA LA EJECUCIÓN DE LA OBRA: "REFACCIÓN DE ESCALERA EN PASAJE J.M. DE ROSAS".

PRESUPUESTO OFICIAL: PESOS DOS MILLONES NOVECIENTOS SESENTA MIL CIENTO CINCUENTA Y OCHO CON SESENTA CENTAVOS (\$ 2.960.158,60).

GARANTÍA DE OFERTA: PESOS VEINTINUEVE MIL SEISCIENTOS UNO CON CINCUENTA Y

OCHO CENTAVOS (\$ 29.601,59).

SISTEMA DE CONTRATACIÓN: AJUSTE ALZADO.

PLAZO DE EJECUCIÓN: NOVENTA (90) DÍAS CORRIDOS.

FECHA DE APERTURA DE LAS PROPUESTAS: 18/10/2018, HORA: 14:00.

VALOR DEL PLIEGO: PESOS DOS MIL NOVECIENTOS SESENTA CON DIECISÉIS CENTAVOS (\$ 2.960,16).

ANTICIPO FINANCIERO: VEINTE POR CIENTO (20%) DE LA OFERTA.

PRESENTACIÓN DE OFERTAS: EN LA DIRECCIÓN DE ADMINISTRACIÓN DE LA SECRETARÍA DE PLANIFICACIÓN E INVERSIÓN PÚBLICA SITA EN CALLE ARTURO CORONADO Nº 486 1º PISO - USHUAIA. PROVINCIA DE TIERRA DEL FUEGO.

LUGAR DE APERTURA: EN LA DIRECCIÓN DE ADMINISTRACIÓN DE LA SECRETARÍA DE PLANIFICACIÓN E INVERSIÓN PÚBLICA SITA EN CALLE ARTURO CORONADO Nº 486 1º PISO - USHUAIA. PROVINCIA DE TIERRA DEL FUEGO.

CONSULTA DE PLIEGOS: EN LA DIRECCIÓN DE ADMINISTRACIÓN DE LA SECRETARÍA DE PLANIFICACIÓN E INVERSIÓN PÚBLICA SITA EN CALLE ARTURO CORONADO Nº 486 1º PISO - USHUAIA, EN EL HORARIO DE 08:30 A 14:00 HS.

EN LA DELEGACIÓN MUNICIPAL EN LA CIUDAD AUTÓNOMA DE BUENOS AIRES SITA EN LA CALLE BOLÍVAR Nº 425 - CP (1066).

VENTA DE PLIEGOS EN SOPORTE MAGNÉTICO CD-ROM: EN LA DIRECCIÓN GENERAL DE RENTAS MUNICIPAL SITA EN ARTURO CORONADO Nº 486 PLANTA BAJA, DE USHUAIA. EN LA DELEGACIÓN MUNICIPAL EN LA CIUDAD AUTÓNOMA DE BUENOS AIRES SITA EN LA CALLE BOLÍVAR Nº 425 - CP (1066).

B.O. 4212/4216

El Ministerio de Economía de la Provincia de Tierra del Fuego, Antártida e Islas del Atlántico Sur llama a Licitación Privada Nº 53/18, que tramita la adquisición de una camioneta destinada a la Secretaría de Desarrollo e Inversiones de la Provincia de Tierra del Fuego, Antártida e Islas del Atlántico Sur.

FECHA LÍMITE DE RECEPCIÓN DE OFERTAS: 20/10/2018 hasta las 12:00 hs.

FECHA DE APERTURA: 20/10/2018 a las 14:00 hs.

LUGAR DE APERTURA: San Martín Nº 450, Piso 2, Ciudad de Ushuaia, Oficina de la Dirección General de Contrataciones, dependiente de la Secretaría de Contrataciones.

VALOR DEL PLIEGO: Sin valor económico.

CONSULTA DE PLIEGOS: compras.tierradelfuego.gov.ar

B.O. 4215/4217

-Expediente Nº 17302-ED18.

-Objeto: S/Adquisición de mesas sillas escolares, destinadas a diferentes

Establecimientos Educativos pertenecientes al M.Ed..

-Garantía de ofertas exigida: 1 % (uno por ciento) del valor total de la oferta.

-Recepción de ofertas: hasta el día 16/10/2018 a las 10:30 hs.

-Lugar: Dirección de Compras, Contrataciones y Patrimonio - Ministerio de Educación.

-Domicilio de presentación: Patagonia Nº 416, 60 viv. tira 10 casa Nº 52 primer piso de la ciudad de Ushuaia.

-Horario de atención: 09:00 hs. A 17:00 hs.

-Fecha de apertura: el día 16/10/2018 a las 11:00 hs.

B.O. 4215/4217

AVISO DE LLAMADO A LICITACIÓN

La DIRECCION NACIONAL DE VIALIDAD Llama a la Licitación Pública Nacional la siguiente Obra:

LICITACIÓN PÚBLICA NACIONAL Nº 54/2018

OBRA: Reparación y reconstrucción de alcantarillas transversales, obra de conservación mejorativa, correspondiente a la Ruta Nacional Nº 3, tramo: Tolhuin - Ushuaia, sección: Km 2950 - Km 3050- Provincia de Tierra del Fuego.

PRESUPUESTO OFICIAL Y PLAZO DE OBRA: Pesos Nueve millones cuatro mil (\$ 9.004.000,00) referidos al mes de Junio de 2018 y un Plazo de Obra de seis (6) Meses.

GARANTÍA DE LAS OFERTAS: Pesos Noventa mil cuarenta (\$ 90.040,00).

LUGAR Y FECHA DE APERTURA DE OFERTAS: Avenida 12 de Octubre Nº 410 (9410) Ushuaia, Tierra del Fuego, Distrito Nº 24 D.N.V., el día **12 de Noviembre de 2018, a las 10:00 Hs.**, Licitación Pública Nacional Nº 54/18.

VALOR, CONSULTA Y DISPONIBILIDAD DEL PLIEGO: Pesos Cero (\$0,00); consulta mediante "Formulario de Consultas" habilitado en www.vialidad.gob.ar → "Licitaciones" → "Obras" → "Licitaciones en Curso" → "Licitación Pública Nacional Nº 54/2018 - Ruta Nacional Nº 3, tramo Tolhuin - Ushuaia, y disponibilidad del pliego a partir del **04 de Octubre de 2018** en la página antes mencionada.

ANTICORRUPCIÓN: Si desea realizar un reclamo o denunciar una irregularidad o práctica indebida puede hacerlo de manera segura y confidencial a la Unidad de Ética y Transparencia de la Oficina Anticorrupción con sede en esta DNV, contactándose al teléfono +54 011 4343-8521 interno 2018 o escribiendo a transparencia@vialidad.gob.ar. No dude en comunicarse, su aporte nos ayuda a contratar mejor.

B.O. 4215/4229

EDICTOS

El Juzgado Nacional en lo Comercial nro. 21, a cargo del Dr. Germán Páez Castañeda, Secretaría nro. 41, a mi cargo, sito en Marcelo T. de Alvear 1840, 3 piso, CABA, comunica por cinco días en los autos "BIG BLOOM SA s/ CONCURSO PREVENTIVO" (expte. COM 12.955/2018), que con fecha 29/08/2018 se decretó la apertura del concurso preventivo de Big Bloom SA (CUIT nro. 30-70773597-6) en el que se designó síndico al Estudio Queralto, Pietrosanto y Asociados, con domicilio en Víctor Martínez 71, CABA y horario de atención de lunes a viernes de 12:00 a 17:00 hs., ante quien los acreedores deberán presentar la verificación y los títulos justificativos de sus créditos hasta el 18/2/2019. Los informes previstos por los arts. 35 y 39 de la LCO, deberán ser presentados 4/4/2019 y 21/05/2019, respectivamente. La audiencia informativa fue fijada para el día 4/11/2019 a las 11.00 hs. y tendrá lugar en la sede del Juzgado. Buenos Aires, 12 de septiembre del 2018.



B.O. 4213/4217

El Juzgado Civil y Comercial n° 1 de la Provincia Tierra del Fuego, Distrito Judicial Sur, sito en la calle Congreso Nacional n° 502, Barrio Bahía Golondrina de la ciudad de Ushuaia, a cargo del Dr. Alejandro FERNANDEZ, Secretaría Única a cargo del Dr. Ignacio Martín UNZUE, cita y emplaza a herederos y acreedores que se consideren con derecho a los bienes dejados por el Señor Néstor Javier VAN DEN HEUVEL, D.N.I. N° 13.865.205, para que dentro del término de treinta (30) días a contar desde la última publicación, lo acrediten en los autos caratulados: "VAN DEN HEUVEL, Nestor Javier s/Sucesión Ab- Intestato" (Expte n° 21705/2018).

Para ser publicado por tres (3) días en
BOLETÍN OFICIAL DE LA PROVINCIA

USHUAIA, 24 de Septiembre de 2018

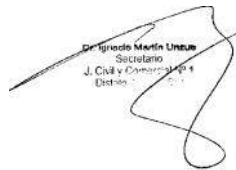

B.O. 4214/4216

El Juzgado de Primera Instancia Electoral Provincial hace saber a los partidos políticos reconocidos y en formación que el PARTIDO POLÍTICO PROVINCIAL EN FORMACIÓN denominado "REFORMA PROVINCIAL" ha solicitado el reconocimiento de la personería jurídico política ante esta sede judicial sita en calle Gobernador Paz N° 620, de la Ciudad de Ushuaia. A los efectos de cumplimentar con el artículo 20 de la Ley Provincial Nro. 470, y para que aquellos que se consideren con derecho actúen como crean pertinente, se ordenó publicar por tres (3) días el presente.----- Ushuaia, 2 de octubre del año 2.018.-----



B.O. 4214/4216

El Juzgado de Primera Instancia Civil y Comercial N° 1, del Distrito Judicial Sur, con domicilio en calle Congreso Nacional N° 502, Barrio Bahía Golondrina de la ciudad de Ushuaia, a cargo del Dr. ALEJANDRO FERNANDEZ - Juez, Secretaría a cargo del Dr. IGNACIO MARTIN UNZUE, en los autos caratulados "RANGEON LUIS ALEJANDRO S/SUCESIÓN AB INTESTATO", en el Expediente N° 21402/2018, Cita y emplaza por 30 días a herederos y acreedores de Dn. RANGEON LUIS ALEJANDRO, D.N.I. N° 17.645.262, que se consideren con derechos sobre los bienes del causante para que así lo acrediten.

El presente edicto debe publicarse por tres (3) días en el Boletín Oficial de la Provincia de Tierra del Fuego.

Ushuaia, 24 de julio de 2018.

LEANVAL S.A. inscrita en IGI el 09/02/1977, bajo el N°127, Libro 87 Tomo A de Sociedades por Acciones, con sede social en F. Echelaine 675, Río Grande Tierra del Fuego, por Asamblea Extraordinaria del 28/02/2018, resolvió su reducción de capital por la suma de \$469.031,94 y reducción de prima de emisión de acciones por la suma de \$47.932.248,99. Conforme las disposiciones vigentes, se detallan las valuaciones de Activo y Pasivo de la sociedad:

-previo a la reducción según balance especial al 31/12/2017:
Activo \$86.564.464. Pasivo:\$11.563.064. Patrimonio neto \$71.001.400

-posterior a la reducción, al 28/02/2018 Activo \$38.163.183. Pasivo \$11.563.064. Patrimonio neto \$26.600.119

Esta publicación se realiza por tres días para el derecho de oposición de acreedores sociales. Presentación de oposiciones en la sede social, sita en F Echelaine 675, Río Grande, Tierra del Fuego.



B.O. 4214/4216

El Juzgado de Familia N° 2, sito en calle Etcheluz N° 650 de la ciudad de Zapala, a cargo de la Dra. Gloria Anahí Martina, Secretaría de Familia, a cargo de la Dra. María Inés Zavala, cita y emplaza al Sr. Luis Alberto Fuhr - D.N.I. N° 21.716.632, para que en el plazo de VEINTE (20) días comparezca a estar a derecho en las actuaciones caratuladas: "Zalazar Rosa Amalia y Fuhr Luis Alberto s/Divorcio" (Expte. N° 27457 - Año 2014), bajo apercibimiento de resolver las mismas con las constancias obrantes en autos y designar Defensor de Ausentes para que lo represente.-

PUBLIQUESE POR DOS DÍAS.

Secretaría, de Septiembre de 2018.-

Dra. María Ines ZAVALA

B.O. 4215/4216

EL JUZGADO DE PRIMERA INSTANCIA CIVIL Y COMERCIAL N° 1 DEL DISTRITO JUDICIAL NORTE, de la ciudad de Río Grande, sito en Capitán de Fragata Pedro E. GARCERAN N° 6675 B° YPF, a cargo del Dr. Horacio Boccardo - Juez, Secretaría a cargo de la Dra. Paula Barria Lodeiro, en autos caratulados: "CREDITO GLOBAL SA C/ SANABRIA VICTOR DARIO S/ EJECUTIVO" Expediente N° 24214 que tramita por ante el mismo, CITA al demandado SANABRIA VICTOR DARIO (DNI N° 29.813.699), por edictos a publicarse por UN día, en el boletín oficial y en el diario de mayor circulación dentro del plazo de CINCO (5) días, comparezca a estar a derecho, constituya domicilio procesal y oponga excepciones, bajo apercibimiento de llevar adelante la presente ejecución designando defensor oficial (CPCC: 467.3 y 160.1)"

Río Grande, de 23 ABR 2018 de 2.018



B.O. 4214/4216

El Juzgado de Primera Instancia Civil y Comercial N° 1, del Distrito Judicial Sur, con domicilio en calle Congreso Nacional N° 502, Barrio Bahía Golondrina de la ciudad de Ushuaia, a cargo del Dr. ALEJANDRO FERNANDEZ - Juez, Secretaría a cargo del Dr. IGNACIO MARTIN UNZUE, en los autos caratulados "RANGEON LUIS ALEJANDRO S/SUCESIÓN AB INTESTATO", en el Expediente N° 21402/2018, Cita y emplaza por 30 días a herederos y acreedores de Dn. RANGEON LUIS ALEJANDRO, D.N.I. N° 17.645.262, que se consideren con derechos sobre los bienes del causante para que así lo acrediten.

El presente edicto debe publicarse por tres (3) días en el Boletín Oficial de la Provincia de Tierra del Fuego.

Ushuaia, 24 de julio de 2018.

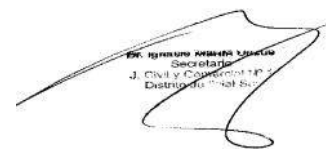

B.O. 4214/4216

FE DE ERRATA

Mandato: hasta el 30/06/2021. -

POR DISPOSICIÓN DE LA INSPECCIÓN GENERAL DE JUSTICIA SE HACE SABER POR UN DÍA LO SIGUIENTE:

Ushuaia, 03 OCT 2018

José P. Díaz Reviglio
Director de Sociedades Comerciales

Que en el edicto de fecha 05 de septiembre de 2018, publicado en el Boletín Oficial N° 4203 de fecha 18 de septiembre de 2018, se ha omitido incluir el Acta de Directorio N° 6 de fecha 01 de agosto de 2018, mediante la cual se distribuyeron los cargos del Directorio de la firma RUEDACARS S.A..

LEY PROVINCIAL N° 1241

Sansionada el día 27 de Septiembre de 2018.-
Promulgada el día 10 de Octubre de 2018.-

En virtud de ello léase lo siguiente:

La Legislatura de la Provincia de Tierra del Fuego,
Antártida e Islas del Atlántico Sur
Republica Argentina

DENOMINACIÓN: RUEDACARS SOCIEDAD ANÓNIMA. -

DOMICILIO SOCIAL: Leopoldo Lugones N° 1950 - Ushuaia. -

INSTRUMENTO: Escritura Pública N° 430 de fecha 03/08/2018 pasada ante la Escribana Pública Rocío del Valle LÓPEZ MORÍ, Titular del Registro N° 3 de la provincia, mediante la cual se protocolizó el, Acta de Asamblea Ordinaria N° 4 de fecha 30/07/2018 y el Acta Directorio N° 6 de fecha 01/08/2018 mediante las cuales se acepta la renuncia del Director Titular y se designa y distribuye los cargos del nuevo Directorio de la sociedad, quedando conformado de la siguiente manera:

PRESIDENTE: Eligió LOVERA, Documento Nacional de Identidad N° 18.680.154. -

VICEPRESIDENTE: Ruggero PRETO, Documento Nacional de Identidad N° 13.954.198. -

DIRECTOR TITULAR: Agustín Daniel HERRERA, Documento Nacional de Identidad N° 27.746.740. -

DIRECTOR SUPLENTE: Roberto Osear LÓPEZ, Documento Nacional de Identidad N° 12.725.928. -

DIRECTOR SUPLENTE: Ana María GRAO, Documento Nacional de Identidad N° 13.392.505. -

DIRECTOR SUPLENTE: María Silvia Araceli PIGNI, Documento Nacional de Identidad N° 10.260.463. -

Quienes fijan domicilio especial en calle Leopoldo Lugones N° 1950 de la ciudad de Ushuaia, de la Provincia de Tierra del Fuego. -

SANCIONA CON FUERZA DE LEY:

Artículo 1°.- Apruébase la determinación del Área CA1 TIERRA DEL FUEGO FRACCION

B incorporando cuarenta y dos coma veinticinco kilómetros cuadrados (42,25 Km2) correspondientes al AREA LOBO, quedando la misma constituida por una superficie total de un mil quinientos cincuenta y siete coma cuarenta y cuatro kilómetros cuadrados (1557,44 Km2) de conformidad al Anexo I que forma parte integrante de la presente y en los términos del Decreto provincial 2518/18.

Artículo 2°.- Instrúyase al Poder Ejecutivo a suscribir un Acuerdo Específico con YPF SA a los efectos de definir en conjunto las obras y acciones que se realizarán con el aporte extraordinario equivalente a DOLARES ESTADOUNIDENSES CIENTO MIL (USD 100.000.-), los que serán destinados a proyectos y programas de infraestructura social.

Artículo 3°.- Comuníquese al Poder Ejecutivo.

DADA EN SESIÓN ESPECIAL DEL DÍA 27 DE SEPTIEMBRE DE 2018.

ARCANDO

REGISTRADO BAJO EL N° 1241

ANEXO I - DECRETO N° 2518/18

FRACCIÓN B - CUENCA AUSTRAL 1
RE DETERMINACIÓN ÁREA
ESQUINEROS DE POLÍGONO

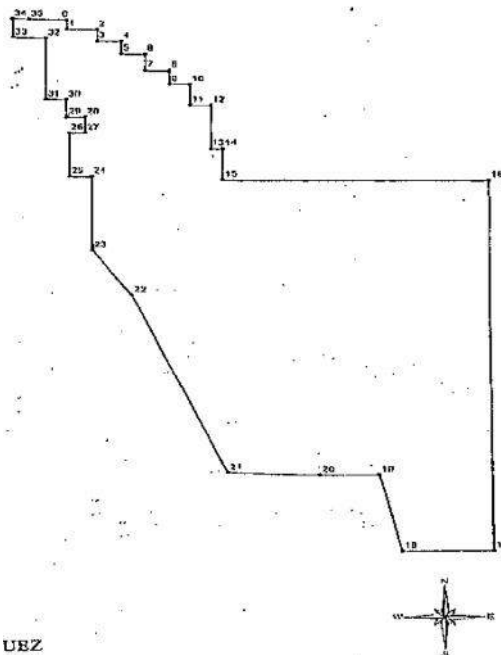

Esq	Coord_X	Coord_Y
0	2550935	4104778
1	2550935	4104228
2	2552235	4104228
3	2552235	4103578
4	2553300	4103568
5	2553300	4102900
6	2554300	4102900
7	2554300	4102000
8	2555350	4102000
9	2555350	4101700
10	2556200	4101200
11	2556200	4100000
12	2557100	4100000
13	2557100	4097600
14	2557600	4097600
15	2557597	4095872
16	2568963	4095872
17	2568963	4074872
18	2565036	4074872
19	2564107	4079198
20	2561593	4079199
21	2557663	4079372
22	2553663	4089372
23	2551963	4091672
24	2551963	4096003
25	2551000	4096000
26	2551000	4098400
27	2551700	4098400
28	2551700	4099300
29	2550900	4099300
30	2550900	4100250
31	2550000	4100250
32	2550000	4103700
33	2548600	4103700
34	2548600	4104775
35	2549285	4104778

WGS 84 - POSGAR 1991 FAJA 2

UEZ
TIVA
O

SECRETARIA DE ENERGIA E HIDROCARBUROS
JUNIO 2018

DECRETO N° 2742

03-10-18

POR TANTO:

Téngase por Ley N° 1241. Comuníquese, dese al Boletín Oficial de la Provincia y archívese.

BERTONE
Leonardo A. GORBACZ

ANEXOS

DECRETO N° 2681/18

**CONVENIO MARCO DE COOPERACIÓN ENTRE EL GOBIERNO DE LA
PROVINCIA DE TIERRA DEL FUEGO, ANTÁRTIDA E ISLAS DEL ATLÁNTICO
SUR Y LA FUNDACIÓN CENTRO DE IMPLEMENTACIÓN DE POLÍTICAS
PÚBLICAS PARA LA EQUIDAD Y EL CRECIMIENTO (CIPPEC)**

Entre el GOBIERNO DE LA PROVINCIA DE TIERRA DEL FUEGO, ANTÁRTIDA E ISLAS DEL ATLÁNTICO SUR, representado en este acto por su Gobernadora, Señora Rosana BERTONE, con domicilio legal en la Avenida San Martín N° 450 de la Ciudad de USHUAIA, Provincia de TIERRA DEL FUEGO, ANTÁRTIDA E ISLAS DEL ATLÁNTICO SUR, en adelante el "GOBIERNO", por una parte, y por la otra, la FUNDACIÓN CENTRO DE IMPLEMENTACIÓN DE POLÍTICAS PÚBLICAS PARA LA EQUIDAD Y EL CRECIMIENTO, en adelante "CIPPEC", representada en este acto por su Directora Ejecutiva, Doctora Julia Sofia POMARES, D.N.I. N° 24.663.732, con domicilio legal en la Avenida Callao N° 25, Piso 1° "A", de la CIUDAD AUTÓNOMA DE BUENOS AIRES, ambas conjuntamente denominadas "LAS PARTES", y

CONSIDERANDO:

Que CIPPEC es una fundación independiente, apartidaria, sin fines de lucro, no afiliada ni relacionada directa o indirectamente en forma institucional a ningún partido político, debidamente constituida y autorizada a funcionar como persona jurídica por la INSPECCIÓN GENERAL DE JUSTICIA dependiente del MINISTERIO DE JUSTICIA, SEGURIDAD Y DERECHOS HUMANOS DE LA NACIÓN, cuya misión es contribuir de manera significativa a consolidar una sociedad justa, democrática y con crecimiento.

Que CIPPEC promueve el análisis riguroso, el diseño estratégico y la implementación efectiva de políticas públicas en los distintos niveles de gobierno, ayudando al Estado a cumplir sus funciones de manera efectiva y eficiente, sirviendo como fuente permanente de consulta para la implementación de políticas públicas.

Que es interés del GOBIERNO promover el diseño de nuevos mecanismos de mayor eficacia, eficiencia y transparencia en la gestión pública; afianzar la relación entre el Estado y la Sociedad Civil a fin de proponer reformas institucionales necesarias para fortalecer la democracia y el buen gobierno; generar innovación en las políticas sociales, e introducir lineamientos que contribuyan al desarrollo local y la mejora en el funcionamiento de organismos públicos en el país.

Que el GOBIERNO entiende que la coordinación de esfuerzos entre sí y con otras instituciones de similar carácter del ámbito público y privado, resulta beneficiosa para una mejor utilización de los recursos y capacidades que hoy existen, tanto en los espacios públicos como profesionales, de investigación, y asistencia técnica, concurriendo al diseño de instrumentos de políticas que mejoren la calidad de vida que la sociedad reclama y merece.

Por ello, LAS PARTES acuerdan celebrar el presente Convenio Marco de Cooperación (en adelante el "CONVENIO") el cual se registrará de conformidad con las cláusulas que a continuación se detallan:

PRIMERA: LAS PARTES declaran que el CONVENIO tiene en su espíritu y finalidad un contenido esencial de cooperación inter-institucional, basado en el principio de interés mutuo, concurriendo el esfuerzo de ambos signatarios a la ejecución de acciones de colaboración técnica, a la formación de recursos humanos calificados y al desarrollo de tareas de investigación y ejecución de programas para la mejor utilización y optimización de las actividades de LAS PARTES, en su proyección a la comunidad.

SEGUNDA: LAS PARTES manifiestan que la coordinación de esfuerzos entre sí y con otras instituciones de similar carácter del ámbito público y privado, resulta beneficiosa para una mejor utilización de los recursos y capacidades que hoy existen, tanto en los espacios públicos como profesionales, de investigación, y asistencia técnica, concurriendo al diseño de instrumentos de políticas que mejoren la calidad de vida que la sociedad reclama y merece.

TERCERA: El CONVENIO constituye el marco de referencia para que CIPPEC realice proyectos de acompañamiento técnico, capacitación y formación de recursos humanos, formulación y evaluación de políticas y proyectos, elaboración de diagnósticos, realización de jornadas y seminarios, elaboración de materiales de capacitación y difusión, diseño y desarrollo de herramientas de gestión, de capacitación y difusión, diseño y desarrollo de herramientas de gestión, desarrollo de investigaciones y aplicación y gestión de programas así como el diseño de políticas públicas de interés para el GOBIERNO.

CUARTA: Bajo las bases generales que establece este CONVENIO, CIPPEC podrá acompañar técnicamente al GOBIERNO, conforme a los proyectos y líneas de trabajo señalados en la cláusula TERCERA, los que serán establecidos en Convenios Específicos complementarios al presente, cuyo objeto radicará en dotarlo de operatividad, definiendo las condiciones particulares de cada caso concreto y definiendo los programas de trabajo y las condiciones puntuales de ejecución de cada uno de los proyectos y actividades.

QUINTA: Los Convenios Específicos mencionados en la Cláusula que antecede serán suscriptos en representación de CIPPEC por su Director/a Ejecutivo/a, o apoderado autorizado en caso de ausencia de éste; y del GOBIERNO por el/la representante del área del Ministerio, Secretaría o Subsecretaría que realiza o requiere el proyecto en cuestión. Sin perjuicio de lo antedicho, en aquellos casos, los Convenios Específicos serán suscriptos ad referendum de la aprobación de la Sra. Gobernadora o quien en el futuro la reemplace.

SEXTA: En función de las solicitudes que efectúe el GOBIERNO (a través de sus Ministerios, Secretarías o Subsecretarías) CIPPEC encomendará y coordinará la producción de los distintos trabajos. Los equipos y profesionales que brindarán el acompañamiento técnico, capacitación y desarrollarlo de las diversas actividades, deberán reunir las condiciones de capacidad, experiencia e idoneidad exigibles para el trabajo a realizar.

SÉPTIMA: El CONVENIO regirá desde la fecha de su suscripción y tendrá vigencia por el término de DOS (2) años.

OCTAVA: De no mediar denuncia expresa por cualquiera de LAS PARTES con una antelación de tres meses a la fecha de su finalización, el presente CONVENIO se considerará automáticamente prorrogado por plazos sucesivos de un año. Cualquiera de las partes podrá dar por concluido el presente acuerdo, preavisando a la otra con una antelación no menor a tres meses sin que ello genere derecho a indemnización, compensación o resarcimiento de ninguna naturaleza para las partes. Cualquiera de LAS PARTES podrá rescindir el CONVENIO previa notificación fehaciente a la otra con una antelación no menor a TREINTA (30) días corridos. Los Convenios Específicos en curso de ejecución requerirán de un acuerdo de las partes a los fines de su ejecución total o cancelación.

NOVENA: LAS PARTES convienen que, en toda circunstancia o hecho que tenga relación con el CONVENIO y los CONVENIOS ESPECÍFICOS que en el marco del mismo se suscriban, mantendrán la individualidad y autonomía de sus respectivas estructuras técnicas y administrativas y asumirán, respectivamente, las responsabilidades consiguientes. El personal aportado por cada una de ellas, para la realización del CONVENIO, se entenderá relacionado exclusivamente con aquella que lo empleó, aclarando que cada una de LAS PARTES tiene medios propios suficientes para afrontar la responsabilidad que derive de las relaciones laborales emergentes.

DÉCIMA: A todos los efectos derivados del CONVENIO, LAS PARTES constituyen domicilio especial en los domicilios indicados en el encabezado. Dichos domicilios podrán ser sustituidos mediante notificación fehaciente a la contraparte.

UNDÉCIMA: Ante cualquier controversia derivada de la interpretación y/o ejecución del CONVENIO, LAS PARTES buscarán su solución mediante mecanismos de negociación y/o resolución alternativa de conflictos. En su defecto se someterán a la Jurisdicción de los Tribunales de la Provincia de TIERRA DEL FUEGO, ANTÁRTIDA E ISLAS DEL ATLÁNTICO SUR.

En prueba de conformidad, se firman DOS (2) ejemplares de un mismo tenor y a un solo efecto, en la ciudad de Ushuaia, a los 15 días del mes de junio del año 2018.-

Por CIPPEC

Por el GOBIERNO DE LA PROVINCIA DE TIERRA DEL FUEGO, ANTÁRTIDA E ISLAS DEL ATLÁNTICO SUR

DECRETO N° 2684/18

CONTRATO DE LOCACIÓN DE SERVICIOS

Maximiliano VALLI
Director General
Control y Reg.

En la ciudad de Ushuaia, provincia de Tierra del Fuego, Antártida e Islas del Atlántico Sur a los 22 días del mes de septiembre del año 2018 se celebra el presente contrato de locación de servicios entre la Administración Pública Provincial, en adelante LA PROVINCIA, representada en este acto por el Ministro Jefe de Gabinete a cargo del Ministerio de Agricultura, Ganadería y Pesca, Lic. Leonardo Ariel GORBACZ, DNI N° 18.130.384, constituyendo domicilio en San Martín 450 de la ciudad de Ushuaia por una parte, y por la otra lo hace el señor Jorge Federico TRANGONI BOTO, D.N.I. N° 34.663.602, en adelante EL CONTRATADO domiciliado en calle Justo J. de Urquiza N° 261, de la ciudad de Tolhuin.

El presente contrato de locación de servicios se encuadra en lo establecido en el inciso k) del artículo 18 de la Ley Provincial N° 1015 y la Resolución Sub. Cont. N° 07/17 y se conviene en un todo de acuerdo a los términos y condiciones particulares que seguidamente se enuncian.

1. OBJETO

EL CONTRATADO prestará sus servicios profesionales de acuerdo con las tareas de carácter técnico y de gabinete, detalladas en el Anexo I que forma parte integrante del presente. Deberá mantener informada a LA PROVINCIA sobre los aspectos referidos a la ejecución del presente contrato. La carga horaria del CONTRATADO será de cuarenta (40) horas semanales.

Las tareas previstas serán realizadas por EL CONTRATADO, en forma personal para la Subsecretaría de Desarrollo Forestal, dependiente del Ministerio de Agricultura, Ganadería y Pesca, con asiento en la ciudad de Ushuaia, pero con desplazamiento en todo el ámbito de la Provincia, de acuerdo a los servicios que se requieran. Por razones de servicio e interés público debidamente fundadas en un acto administrativo, LA PROVINCIA podrá determinar el lugar físico de la prestación del servicio donde EL CONTRATADO desarrolle sus tareas, independientemente del área que fiscalice las mismas, la cual puede estar ubicada en otro domicilio, incluso fuera de la Provincia, para ello deberá contar con el consentimiento expreso de la otra parte.

2. PRESUPUESTOS DE CONTRATACIÓN

Las partes han tenido en mira a efectos de la celebración del presente acuerdo que:

- No es intención ni se deriva del contrato, el establecimiento o la creación de una relación laboral de dependencia o una relación de principal y agente entre LA PROVINCIA Y EL CONTRATADO, quedando entendido que EL CONTRATADO es una persona independiente y autónoma en su relación con LA PROVINCIA.
- EL CONTRATADO se obliga a realizar la prestación del servicio, poniendo en su ejecución la máxima diligencia y eficiencia y de conformidad con sanas prácticas profesionales. Deberá velar en todo momento por proteger los intereses de LA PROVINCIA y no actuar en forma contraria a los mismos, adoptando todas cuantas medidas fueren razonables para la concreción de los servicios.
- EL CONTRATADO, deberá respetar y encuadrar su conducta contractual dentro de los términos de referencia y las disposiciones legales que rigen esta contratación, sin perjuicio de la facultad de LA PROVINCIA de modificar las condiciones contractuales cuando lo considere necesario, sin que ello otorgue derecho a indemnización alguna.
- No está previsto ni autorizado ni resulta necesario conforme el objeto contractual, que EL CONTRATADO, para el cumplimiento de este contrato, subcontrate a terceros. Si eventualmente lo hiciere, será responsable exclusivo por todos los reclamos de esas personas que tuvieren su origen en la circunstancia de su participación en el cumplimiento del presente contrato, o que estuvieren directa o indirectamente vinculados con esa circunstancia.
- EL CONTRATADO exonera expresamente a LA PROVINCIA de toda responsabilidad por reclamos de cualquier tipo por parte de terceros

derivados de daños que pudieran ocasionarse con motivo del cumplimiento del presente contrato. Consecuentemente, responderá directamente, indemnizará y/o defenderá a su costa a LA PROVINCIA en todos los juicios, reclamos, demandas y responsabilidades de toda naturaleza y espacio, incluidas las costas y gastos que se deriven de actos u omisiones de EL CONTRATADO en el cumplimiento de cualquiera de los términos y condiciones del presente acuerdo.

- LA PROVINCIA, no asume responsabilidad alguna sobre los seguros de vida, enfermedad, accidentes de viajes u otros seguros que pudieran ser necesarios o convenientes a los fines del cumplimiento del presente contrato.
- EL CONTRATADO no tratará de obtener ni aceptará instrucciones de autoridades o personas ajenas a LA PROVINCIA.
- El presente contrato se rige por las disposiciones del Código Civil y Comercial de la Nación, en materia de contrato de servicios, con exclusión de toda norma laboral y administrativa.

DURACIÓN DEL CONTRATO El servicio deberá realizarse dentro del plazo de (12) meses a partir del día 22 de septiembre finalizando en consecuencia el día 21 de agosto de 2019. Se establece que este contrato no importa una expectativa o derecho a prórroga en beneficio de EL CONTRATADO, pudiendo ser prorrogado o renovado únicamente de común acuerdo entre las partes mediante la suscripción de una nueva al presente. La continuación en la prestación de los servicios, una vez operado el vencimiento del contrato, no importará en modo alguno la tácita reconducción del mismo, aun cuando las tareas fijadas en los términos de referencia excedan el plazo del presente contrato.

4. RETRIBUCIÓN El honorario total por todo concepto se ha convenido en la suma de PESOS TRESCIENTOS VEINTICUATRO MIL (\$324.000,00.-). Forma de pago: En doce (12) pagos consecutivos, el que se efectivizará mediante depósito en la cuenta bancaria informada por el contratado. La retribución del servicio contratado para los doce (12) meses se estipula en la suma de PESOS VEINTISIETE MIL (\$27.000,00.-) mensuales por mes vencido. El pago se efectuará mensualmente dentro de los diez (10) primeros días del mes inmediato posterior a aquel en que la actividad haya sido desarrollada, previa presentación de la factura correspondiente y certificación de servicios mensuales, imputándose el gasto a la partida presupuestaria del ejercicio económico financiero vigente. Se deja establecido que, si la prestación a cargo de una de las partes se tornara excesivamente onerosa por acontecimientos extraordinarios e imprevisibles, la parte perjudicada podrá impedir la resolución ofreciendo mejorar equitativamente los efectos del contrato.

5. APORTES JUBILATORIOS Y PRESTACIONES MÉDICAS EL CONTRATADO manifiesta encontrarse incorporada al Sistema Previsional efectuando sus aportes a Administración Federal de Ingresos Públicos en el cual efectúa y continuara efectuando sus aportes previsionales. A tal fin declara que su actuación es independiente y autónoma, comprendida en las disposiciones de la Ley N° 24.241 y normas concordantes, cuyo puntual y estricto cumplimiento correrá por su cuenta exclusiva, como así también toda otra obligación derivada de la legislación impositiva y de Seguridad Social aplicables.

6. DERECHOS Y OBLIGACIONES Los derechos y obligaciones de EL CONTRATADO serán exclusivamente los aquí previstos. Por consiguiente, LA PROVINCIA podrá proveer a EL CONTRATADO todo aquel equipamiento o indumentaria que considerase necesarios para dar cumplimiento al presente contrato, y a las normas de seguridad e higiene, sobre la base del tipo de servicio a prestarse, por ello se autoriza a EL CONTRATADO a hacer uso de su infraestructura administrativa y logística (edificios, vehículos, mobiliarios, líneas telefónicas, útiles de oficina, instrumental e insumos de laboratorio y de campo, y todo aquel elemento de oficina, laboratorio y campo) que resulte indispensable para el desarrollo efectivo de las actividades en el lugar físico determinado. Asimismo, cuando por estrictas razones de servicios EL CONTRATADO tenga que desarrollar el servicio en lugares distintos de su lugar de trabajo habitual, fuera del territorio de la Provincia, LA PROVINCIA liquidará los viáticos pertinentes, previa autorización mediante acto administrativo.

7. INTRANSFERIBILIDAD A todos los efectos se entiende y así se acuerda que el presente contrato es intuitu personae, por lo que queda expresamente prohibida su cesión total o parcial, reservándose LA PROVINCIA todos los derechos de accionar legalmente ante la violación de la presente obligación.

8. RESCISIÓN Las partes podrán, en todo momento, rescindir el presente notificando por escrito a la otra parte con un plazo no inferior a TREINTA (30) días.

9. DERECHO DE PROPIEDAD Los derechos de propiedad de autor y de reproducción, así como cualquier otro derecho intelectual de cualquier naturaleza que sea, sobre cualquier informe, trabajo, estudio u obra producida como consecuencia de este contrato pertenecerán exclusivamente a LA PROVINCIA.

10. CLAUSULA DE CONFIDENCIALIDAD EL CONTRATADO no podrá comunicar a persona alguna la información no publicada o de carácter confidencial de que haya tenido conocimiento con motivo de la ejecución de sus obligaciones emanadas del presente contrato, salvo que así lo requiera su cometido o que LA PROVINCIA lo hubiera autorizado expresamente para hacerlo.

11. DECLARACIÓN EL CONTRATADO pondrá en conocimiento toda ocupación, empleo o actividad profesional pública o privada que haya ejercido o ejerza, aun encontrándose en goce de licencia de cualquier tipo con el Estado nacional, los estados provinciales, municipales, organismos descentralizados y/u organismos internacionales, como así también los beneficios previsionales que perciba. Esta declaración se hará con los alcances de declaración jurada.

12. SUSPENSIÓN O INTERRUPCIÓN DEL PROYECTO O PROGRAMA Encontrándose esta contratación supeditada al desenvolvimiento o desarrollo del proyecto para el cual se lo efectuara, EL CONTRATADO se aviene a que en caso de suspenderse o interrumpirse en forma total o parcial la continuación del proyecto o programa, en especial por falta del financiamiento del mismo, o cualquier otra causa, este contrato puede ser suspendido o directamente rescindido sin derecho a indemnización, en cuyo caso es aplicación lo establecido en la Cláusula 8 de este contrato.

13. OBLIGACIÓN FISCAL EL CONTRATADO será responsable del pago de los impuestos con que se graven las sumas recibidas en virtud del presente contrato liberando expresamente a LA PROVINCIA de toda obligación cuyo cumplimiento expreso sea ajeno a la misma.

14. COMPETENCIA Para cualquier divergencia que se suscitare en el cumplimiento e interpretación del presente contrato el mismo deberá ser dirimido ante la justicia ordinaria de la provincia de Tierra del Fuego, Distrito Judicial Sur, constituyendo las partes como domicilios legales los consignados en el exordio, donde serán válidas todas las notificaciones que se cursen con relación a la contratación.

En prueba de conformidad, se firman dos (2) partes de un mismo tenor y a un solo efecto, en la ciudad de Ushuaia, Provincia de Tierra del Fuego, Antártida e Islas del Atlántico Sur.

DECRETO N° 2684/18 - ANEXO I

CRONOGRAMA DE ACTIVIDADES A DESARROLLAR POR EL CONTRATADO

SEMANA	LUNES	MARTES	MIÉRCOLES	JUEVES	VIERNES
1°	1 - (5)	3	1 - (5)	3 - 2	2 - 4
2°	1 - (5)	3	1 - (5)	3 - 2	2 - 4
3°	1 - (5)	3	1 - (5)	3 - 2	2 - 4
4°	1 - (5)	3	1 - (5)	3 - 2	2 - 4 (6)

A) Las actividades tienen un mínimo diario de ocho (8) horas reloj.

B) Detalles de actividades, tareas y funciones

1) Evaluación, Fiscalización y Monitoreo de la Gestión forestal del Recurso Bosque patrimonio de la Provincia.

2) Asistencia técnica desde el M.A.G. y P. al sector foresto industrial.

3) Tareas técnico administrativas.

4) Monitoreo de Industria Forestal.

5) Restauración de Bosques de Producción degradados por incendios forestales.

6) Asistencia a la M.A.G. y P. en temas vinculados a ésta.

RESOL. SUBSEC.O.P. N° 32/17 - ANEXO I

ACTA DE RECEPCION PROVISORIA DE OBRA

OBRA: "COMISARÍA B° VALLE DE ANDORRA - USHUAIA"

EXpte: N° 10549/OP/14.-

-----En la ciudad de Ushuaia, Capital de la Provincia de Tierra del Fuego, Antártida e Islas del Atlántico Sur, a los (27) veintisiete días del mes de Septiembre del año dos mil diecisiete (2017), entre la Director General de Obras Públicas A/C, Arq°. Roberto A. GONZALEZ y el Inspector de Obras M.M.O. Jorge O. DELGADO, en representación del Comitente por una parte y por la otra el Ing°. Ricardo A. BIANCIOTTO, en su carácter Representante Técnico de la Empresa GADA S.A., adjudicataria de la obra, mediante Decreto N° 2070/15 proceden a labrar la presente ACTA DE RECEPCIÓN PROVISORIA DE OBRA, dejando constancia que los trabajos se finalizaron el 30/06/17, sin vicios aparentes de construcción. Quedando pendientes las observaciones que figuran en Anexo II que deberán ser subsanadas dentro de los treinta (30) días de suscripta el acta.

-----En prueba de conformidad y a los fines establecidos, se firman tres ejemplares de un mismo tenor y a un solo efecto en el lugar y fecha indicados.

RICARDO A. BIANCIOTTO
Ingeniero civil
Matrícula COTDF N°000
M.O. y S.P. RP N°120

JORGE O. DELGADO
Inspector de Obra
M. O. y S.P.

Mgtr. Arq. Gabriel H. CORDOBA
Subsecretario de Obras Públicas
M.O. y S.P.
Gobierno de Tierra del Fuego A.G. A.S.

RESOL. SUBSEC.O.P. N° 32/17 - ANEXO II

PLANTA BAJA

Sanitarios

- Reubicar pulsador para discapacitados a la altura indicada en plano de detalle.
- Colocar barrales para discapacitados en lavatorio según se indica en plano de detalle

Minoridad

- Reemplazar vidrio trizado en ventana.

Zona Calabozos

- Readecuar artefactos de iluminación se acuerdo a lo indicado en pliego.

PLANTA ALTA

Oficina Jefe

- Colocar roseta en radiador.

Armería

- Completar mobiliario.

EXTERIOR

- Emproljar viga encadenado de cerco olimpico en patio exterior.
- Rastrillar zona de parqueizado para retirar piedras.

GENERALES

- Presentar manuales de mantenimiento según pliego.
- Identificar circuitos en tableros electricidad.
- Prueba de alarma y CCTV.
- Previo a la recepción definitiva presentar planos conforme a obra de obra (Incluye Cd) y municipales, final de obra, libro de mantenimiento de ascensor, copias de planos y/o formularios de entes oficiales.
- Entregar reposición de revestimiento según se indica en pliego.

RICARDO A. BIANCIOTTO
Ingeniero civil
Matrícula COTDF N°000
M.O. y S.P. RP N°120

JORGE O. DELGADO
Inspector de Obra
M. O. y S.P.

Mgtr. Arq. Gabriel H. CORDOBA
Subsecretario de Obras Públicas
M.O. y S.P.
Gobierno de Tierra del Fuego A.G. A.S.



"2018 - Año de los 44 Héroes del Submarino ARA San Juan y del Centenario de la Reforma Universitaria"

OFICIO NRO. 524/18

Ushuaia, 5 de octubre de 2018

S _____ / _____ D:

En los autos caratulados "PARTIDO PROVINCIA GRANDE S / RECONOCIMIENTO COMO PARTIDO POLITICO PROVINCIAL" (Expte. 1304/2018) que se tramitan ante el Juzgado de Primera Instancia Electoral Provincial, Prosecretaría a cargo de la suscripta, se ha dispuesto librar a Ud. el presente a fin de que se sirva disponer lo necesario para publicar por el término de tres (3) días -en cumplimiento del art. 28 y 83 de la Ley Provincial Nro. 470- la resolución de reconocimiento y Carta Orgánica de la agrupación política en cuestión.-

Se acompaña copia de la documentación de referencia.-



Diana del Zanti
Prosecretaría
Juzgado Electoral Provincial

Las Islas Malvinas, Georgias y Sandwich del Sur, son y serán Argentinas



Título III: De La Afiliación Sección I: Procedimiento De Afiliación.

Artículo 6°: Los registros partidarios estarán permanentemente abiertos a los fines de la afiliación. La afiliación debe ser gestionada por el interesado suscribiendo en forma automática su ficha de solicitud de afiliación, que implica aceptación de las disposiciones de esta Carta Orgánica y del Programa partidario. Cumplidos tales requisitos se aprobará su solicitud y se les entregará constancia de su afiliación.

Artículo 7°: Los ciudadanos deben afiliarse en el Consejo Ejecutivo Provincial siempre que corresponda al último domicilio anotado en su Libreta Chica o Documento Nacional de Identidad o Libreta de Enrolamiento a la jurisdicción de la Provincia.

Artículo 8°: La solicitud de afiliación será tratada y resuelta por el Consejo Ejecutivo Provincial. Sólo podrá ser rechazada con el voto de dos tercios de los miembros presentes. Su rechazo por el organismo inscriptor podrá ser recurrido ante el Juzgado Electoral Provincial dentro de los cinco (5) días hábiles siguientes al de la notificación que por medio fehaciente deberá hacerle el respectivo Consejo Ejecutivo Provincial. Las solicitudes que no hayan sido consideradas durante los treinta (30) días subsiguientes al de su presentación se considerarán admitidas.

Artículo 9°: La afiliación se extingue por fallecimiento, renuncia, expulsión o por disposición legal.

Artículo 10°: La renuncia de afiliación -presentada por medios fehacientes- debe ser resuelta por la autoridad partidaria competente dentro de los quince (15) días de su presentación. Si no fuese resuelta durante ese plazo se la considerará aceptada.

Sección II: Derechos Y Obligaciones De Los Afiliados.

Artículo 11°: Son derechos de los afiliados: a) Elegir y ser elegidos, participando en los actos electorales, asambleas, y consultas partidarias en la forma que establece la presente Carta Orgánica; b) Ejercer la dirección, gobierno y fiscalización del Partido, según las disposiciones de la presente Carta Orgánica Provincial; c) Todos los afiliados tienen los mismos derechos y obligaciones.

Artículo 12°: Son obligaciones de los afiliados: a) Observar y respetar los principios que conforman al Partido Provincia Grande y la disciplina partidaria mediante el cumplimiento de las normas vigentes; b) Cumplir estrictamente las disposiciones de sus organismos; c) Votar en las elecciones internas y contribuir a la formación del patrimonio del Partido, según las disposiciones que al efecto dicten las autoridades partidarias.



CARTA ORGÁNICA PARTIDO PROVINCIA GRANDE

Título I: Del Partido

Artículo 1°: La presente Carta Orgánica es la ley fundamental del Partido Provincia Grande de la provincia de Tierra del Fuego, Antártida e Islas del Atlántico Sur, cuya organización y funcionamiento se ajustará a sus disposiciones.

Artículo 2°: El Partido Provincia Grande se encuentra habilitado para actuar en la jurisdicción de la Provincia de Tierra del Fuego, Antártida e Islas del Atlántico Sur, pudiendo intervenir en las elecciones de autoridades provinciales, municipales y comunales de la Provincia.

Título II: De Afiliados y Adherentes

Artículo 3°: Son afiliados al Partido todos los electores de ambos sexos domiciliados en la Provincia de Tierra del Fuego, Antártida e Islas del Atlántico Sur, que estando en ejercicio de sus derechos políticos, sean admitidos por el Consejo Ejecutivo Provincial del Partido.

Artículo 4°: No podrán afiliarse y en caso de hacerlo perderán su condición de tales: a) Las personas que se encuentren afectadas por incapacidades prescriptas por las leyes electorales vigentes de la Nación o de la Provincia; b) Los sancionados por actos de fraude electoral; c) Los que hubieren incurrido en violaciones a los principios y bases de acción política del Partido Provincia Grande; d) Los que desempeñen actividades oficiales o públicas en forma incompatible con los intereses y objetivos del Partido Provincia Grande; e) Los que incurrieran en actos de notoria deslealtad o inconducta partidaria o cívica.

Artículo 5°: Son adherentes al Partido: a) Los argentinos de 16 años hasta cumplir los 18 años. La antigüedad en la afiliación se computa desde la fecha de presentación de la ficha respectiva ante la autoridad partidaria competente. El adherente argentino pasa automáticamente a la condición de afiliado en el momento de cumplir 18 años. b) Los extranjeros: en todos los casos la adhesión deberá manifestarse por escrito con los mismos requisitos e iguales limitaciones que la establecida para la afiliación y la autoridad partidaria competente decidirá su aceptación o rechazo. Los adherentes referidos en el inc. a) del presente artículo gozarán de los mismos derechos y obligaciones de los afiliados excepto, los electorales.

[Firmas manuscritas]



Sección III: Padrones Y Comicios.

Artículo 13°: Para el caso de elección de autoridades partidarias el padrón partidario se integrará con los afiliados inscriptos en los registros respectivos, a los que se refiere el artículo 3° y que a la fecha del comicio se encuentran en las siguientes condiciones: Los afiliados con 30 días de antigüedad en su inscripción;

Artículo 14°: El derecho electoral de los afiliados se ejercerá mediante el voto directo, secreto y obligatorio, conforme con las respectivas convocatorias.

Artículo 15°: Para la elección de autoridades partidarias sólo podrán participar en los comicios, los afiliados inscriptos en los padrones partidarios aprobados por el Consejo Ejecutivo Provincial.

Artículo 16°: El Consejo Ejecutivo Provincial del Partido convocará a los afiliados partidarios a elecciones internas para autoridades partidarias de acuerdo con las disposiciones de esta Carta Orgánica y de las reglamentaciones que a esos efectos dicte la Junta Electoral partidaria, conforme lo establecido por la Ley provincial Nº 470 y de toda normativa que se dicte al efecto.

Título IV: De Los Organismos Partidarios

Sección I: Del Organismo Ejecutivo.

Capítulo I: Del Consejo Ejecutivo Provincial

Artículo 17°: El Consejo Ejecutivo Provincial tendrá a su cargo la conducción y la administración del Partido Provincia Grande en el ámbito de su jurisdicción, dentro del marco y los lineamientos que establezca el Congreso Provincial del Partido.

Artículo 18°: El Consejo Ejecutivo Provincial estará integrado por cinco (5) miembros titulares y cinco (5) miembros suplentes elegidos por el voto directo y secreto de los afiliados, duran 4 años en sus funciones.

Artículo 19°: Los afiliados incorporados al Consejo Ejecutivo Provincial ocuparán los siguientes cargos: 1) Presidente; 2) Vicepresidente, quien ejercerá la presidencia del Consejo Ejecutivo Provincial en ausencia del Presidente, de quien es reemplazante natural; 3) Secretario General; 4) Secretario de Finanzas; 5) Vocal. Constituida la mesa del Consejo Ejecutivo Provincial será necesario para el cambio y/o remoción de cualquiera de sus miembros dos tercios de los votos de la totalidad de los mismos. Para la aprobación de los actos públicos de trascendencia así establecidos se requerirá asimismo los dos tercios de la totalidad de los consejeros.

Artículo 20°: Cada miembro será responsable ante el cuerpo de las funciones que se le hubieren confiado.

[Firmas manuscritas]



Artículo 21°: Corresponden al Consejo Ejecutivo Provincial: a) Cumplir y hacer cumplir las resoluciones del Congreso Provincial, las disposiciones de la presente Carta Orgánica y las reglamentaciones que en su consecuencia se dicten; b) Orientar la acción partidaria en la Provincia en los casos no previstos; c) Mantener y desarrollar las relaciones correspondientes con los poderes públicos con asiento en cada distrito municipal y con los demás partidos políticos e instituciones representativas de la comunidad; d) Impartir las directivas necesarias para el funcionamiento, orientación política y pública del partido, de conformidad con el programa fijado por el Congreso Provincial; e) realizar todos los actos necesarios para el mejor cumplimiento de sus funciones; f) Tener a su cargo todo lo relacionado con el adiestramiento, capacitación, difusión y propaganda, creando los organismos que resulten necesarios para el mejor cumplimiento de estas tareas en todo el territorio provincial; g) Llevar actualizado el registro de todos los afiliados y adherentes y demás organismos partidarios; h) Llevar al día los libros de actas y resoluciones, de inventarios, de remuneraciones, y de caja y la contabilidad del partido de conformidad con lo establecido por la legislación provincial y nacional vigente; i) Presentar al Congreso Provincial y al Juez provincial con Competencia Electoral correspondiente, la documentación que prescribe la legislación vigente y el informe de sus actividades, memoria y balance y presupuesto general de gastos y recursos; j) Organizar la acción política, social, cultural y comunitaria, campañas electorales de afiliación y de recaudar fondos, organizar la fiscalización de los comicios y escrutinios en las elecciones provinciales y municipales; k) Comunicar de inmediato a la mesa del Congreso Provincial la acefalía o alteraciones que se produzcan en su composición; l) Dar traslado al Tribunal de Disciplina de los casos en que pudiera corresponder y aplicar las sanciones que juzgue pertinentes previo cumplimiento de dictámenes de dicho tribunal, dar curso a las apelaciones que se interpusieran contra sus resoluciones para su tratamiento por el Congreso Provincial y de las resoluciones finales al respecto; m) Solicitar a la Justicia Provincial la confección del padrón partidario o en su caso, supervisar su confección por la Junta Electoral y controlar que los mismos sean dados a publicidad y se pongan a disposición de los afiliados; n) Convocar al Congreso Provincial a sesiones ordinarias según las prescripciones de la presente Carta Orgánica y a sesiones extraordinarias, cuando: 1) Razones de urgencia lo requieran; 2) Cuando la convocatoria le sea solicitada por la tercera parte de los congresales en ejercicio; 3) Cuando la decisión de reunirse la haya tomado el mismo Congreso Provincial en una reunión anterior; 4) Convocar a elecciones internas de renovación de autoridades partidarias de conformidad con lo establecido en la presente Carta Orgánica; o) Convocar a elecciones de Congresales Provinciales; p) Aprobar su propio reglamento y los de los organismos de consulta; q) Ejercer toda otra

atribución que le fije el Congreso Provincial y realizar todas las tareas no enumeradas que sean necesarias o convenientes para el correcto funcionamiento del Partido excluyendo únicamente aquellas que fueran de competencia de otro organismo partidario; r) Podrá administrar todos los bienes raíces, muebles o semovientes, que actualmente tenga el Partido o que poseyera en lo sucesivo, ya sea de exclusiva propiedad o los que tenga en condominio; s) Solicitar a la Justicia Provincial con competencia electoral en la Provincia de Tierra del Fuego, Antártida e Islas del Atlántico Sur la confección de padrones para la realización de elecciones a cargos públicos electivos.

Artículo 22°: La convocatoria al Congreso Provincial deberá realizarse con por lo menos 3 (tres) días de anticipación mediante publicación en un diario de circulación en toda la Provincia de Tierra del Fuego, Antártida e Islas del Atlántico Sur.

Artículo 23°: En caso de vacantes producidas en el Consejo Ejecutivo Provincial por cualquiera de las causales contempladas en la presente Carta Orgánica, se cubrirá incorporando al candidato que le sigue en el orden de lista a la que perteneciere el miembro reemplazado o en su defecto, los suplentes respetando igualmente el orden de lista.

Artículo 24°: Podrán participar en las reuniones del Consejo Ejecutivo Provincial, con voz pero sin voto: a) El Presidente de la mesa directiva del Congreso Provincial; b) Los Apoderados provinciales del Partido. El Consejo podrá reunirse en sesión secreta, cuando así lo decida con el voto de las dos terceras (2/3) partes de sus miembros presentes.

Capítulo II: Del Presidente Del Partido.

Artículo 25°: La presidencia del Partido Provincia Grande, será ejercida por un afiliado que deberá reunir los mismos requisitos necesarios que para ser congresal partidario.

Artículo 26°: El presidente del Partido es la máxima autoridad ejecutiva del Partido Provincial, durará cuatro (4) años en sus funciones, y tendrá las siguientes atribuciones: a) Es el presidente natural del Consejo Ejecutivo Provincial del Partido b) Convoca y preside las reuniones del mismo, teniendo doble voto en caso de empate; c) ejerce la representación política partidaria ante los demás partidos, las instituciones gubernamentales y públicas; d) Debe mantener al Consejo Ejecutivo Partidario y al Congreso permanentemente informado de sus actividades; e) Debe velar por la unidad y permanencia partidaria, arbitrando y regulando el funcionamiento armónico de los distintos organismos partidarios entre sí y de estos con las instituciones del Partido Provincia Grande; f) establecer los actos políticos de trascendencia para su tratamiento por el Consejo Provincial.

Sección II: Organismos Resolutivos. Capítulo I: Congreso Provincial.

Artículo 27°: El Congreso Provincial es la máxima autoridad partidaria en el orden provincial y representa la soberanía de los afiliados. Sus miembros durarán cuatro (4) años en sus funciones. Estará integrado por un número total de siete (7) congresales provinciales titulares y cinco (5) congresales provinciales suplentes, representantes todos del distrito único de la Provincia de Tierra del Fuego, Antártida e Islas del Atlántico Sur.

Artículo 28°: Luego de cada elección de congresales, previa convocatoria por el Consejo Ejecutivo Provincial, se constituirá el Congreso Provincial con el quórum mínimo de más de la mitad de sus miembros, procediéndose a: 1) Designar una Comisión de Poderes formada por tres (3) miembros, que se expedirá sobre la validez del mandato de los congresales electos aconsejando su aceptación o rechazo, una vez concluido su cometido. El congreso resolverá de inmediato, como único juez de los títulos de sus miembros, por simple mayoría de los congresales presentes. 2) El Congreso procederá a elegir de su seno, a pluralidad de votos una Mesa Directiva compuesta de tres (3) miembros: a) Presidente; b) Vicepresidente, y c) Secretario de Actas. Las atribuciones de la Mesa Directiva y de la Comisión de Poderes y sus funcionamiento serán fijados por el reglamento que el propio Congreso dicte conforme a las disposiciones de la presente Carta Orgánica.

Artículo 29°: El Congreso Provincial tendrá su Sede en la ciudad de Río Grande de la Provincia de Tierra del Fuego, Antártida e Islas del Atlántico Sur, pero podrá constituirse en cualquier ciudad de la misma, en el local, día y hora que designe la convocatoria. Sus deliberaciones se regirán por el reglamento que el propio cuerpo dicte. El Congreso Provincial deberá reunirse en forma ordinaria por lo menos una vez al año. El quórum se forma de la siguiente manera: a) En primera citación con más de la mitad de la totalidad de sus miembros; b) Segundo llamado, si en la primera citación no se hubiera obtenido el quórum suficiente, se efectuará un segundo llamado luego de transcurridos dos (2) horas en este caso, el quórum se obtendrá con un tercio del total de sus miembros; c) Segunda citación, si tampoco en el segundo llamado se hubiera logrado el quórum requerido la mesa directiva procederá a citar a una nueva reunión dentro de los quince (15) días corridos de la primera. La citación deberá efectuarse dentro de los dos (2) días hábiles subsiguientes por telegrama o carta documento. Los presentes se considerarán notificados. En segunda citación el quórum se forma con un tercio (1/3) de la totalidad de sus miembros; d) Tercera citación, si tampoco se alcanzara el quórum que prescribe el inciso anterior se procederá a citar a una nueva reunión para diez

(10) días después, de la manera establecida precedentemente; e) En caso de no reunirse el tercio tampoco en el caso contemplado en el inciso anterior, se considerará al Congreso en estado de acefalía, del cual se deberá dar cuenta al Consejo Provincial a los fines que determina el artículo 37°. Los Congresales que resulten de esta elección durarán en sus funciones hasta el vencimiento de los mandatos de los congresales a quienes reemplazan; f) La Mesa Directiva tendrá por funciones: dirigir y ordenar el debate, realizar todas las tareas administrativas inherentes a la actividad del organismo, e informar al Congreso del desarrollo de su gestión durante el receso; g) las resoluciones se adoptarán por simple mayoría de votos de los miembros presentes, excepto en los casos específicos que la presente Carta Orgánica establezca una mayoría especial; h) El Congreso sólo podrá rever una resolución adoptada por el mismo cuerpo por el voto de los dos tercios de los miembros presentes.

Artículo 30°: Corresponde al Congreso Provincial: a) Designar a los miembros de la Junta Electoral, del Tribunal de Disciplina Partidario y de la Comisión Fiscalizadora; b) Aprobar su propio reglamento, el que deberá prever necesariamente la existencia de comisiones permanentes de asesoramiento y consulta y aprobar reglamentaciones de las comisiones creadas por esta Carta Orgánica; c) Corregir por simple mayoría a cualquiera de sus miembros por desorden o suspenderlo por el voto de los dos tercios de sus miembros presentes; d) Considerar y resolver las apelaciones por las sanciones aplicadas a los afiliados por el Consejo Ejecutivo Provincial siendo obligatoria la inclusión de estas cuestiones en el orden del día; e) Requerir y recibir informes que estime necesarios de los organismos partidarios, de los afiliados que desempeñen cargos electivos o ejecutivos y de los afiliados en general y producir pronunciamiento al respecto; f) Dar las directivas que estime necesario a los distintos organismos partidarios; g) Aprobar y sancionar el programa de acción política y la plataforma electoral para la Provincia de Tierra del Fuego, Antártida e Islas del Atlántico Sur, respetando los principios ideológicos y doctrinarios del Justicialismo; h) Facultar al Consejo Ejecutivo Provincial a llevar a cabo y concretar iniciativas en materia de política electoral o alianzas; i) Considerar la memoria, balance, y cuenta de gastos y recursos, el informe de la Comisión Fiscalizadora, debiendo poner la documentación pertinente a disposición de los congresales con diez (10) días como mínimo de anticipación a la fecha del Congreso; j) Ejercer la supervisión general del Partido en el orden provincial modificando o dejando sin efecto las resoluciones de los distintos organismos mediante el voto de los dos tercios de los congresales presentes; k) declarar la necesidad de la reforma de la presente Carta Orgánica, por el voto de los dos tercios del total de sus miembros; l) Sancionar la reforma de cuya necesidad haya sido declarada de conformidad con lo establecido en el inciso precedente, por



el voto de los dos tercios de los miembros presentes; m) Considerar los informes anuales de los bloques de concejales, legisladores provinciales y legisladores nacionales elegidos por la Provincia y formular las observaciones que estime pertinentes; n) Convocar a elecciones en caso de acefalía del Consejo Provincial.

Artículo 31°: El Congreso se reunirá en sesiones ordinarias y extraordinarias de conformidad con lo prescripto por la presente Carta Orgánica. En el caso de que el Consejo Ejecutivo Provincial no efectuase la convocatoria pertinente pese a encontrarse cumplidos los requisitos establecidos a tal efecto en la presente Carta Orgánica, el Congreso podrá autoconvocarse a pedido de un tercio de la totalidad de sus miembros, transcurridos treinta (30) días de la fecha en que la convocatoria debió realizarse.

Sección III: De Los Organismos De Control.

Capítulo I: Tribunal De Disciplina.

Artículo 32°: El Tribunal de Disciplina es un organismo permanente y tiene las siguientes facultades: a) Conocer y dictaminar en toda cuestión relativa a la conducta de los afiliados, sus deberes de disciplina partidarios, violaciones a la Carta Orgánica o de las resoluciones de organismos partidarios que puedan generar la aplicación de sanciones. Todas sus causas se sustanciarán por el procedimiento escrito que se reglamente, el cual deberá asegurar el derecho de defensa del imputado y dictaminará proponiendo las medidas a aplicar: a) Absolución; b) Amonestación; c) Suspensión temporal de la afiliación o adhesión; d) Desafiliación; e) Expulsión, siempre con expresión de causa. Sus dictámenes serán elevados al Consejo Provincial a los fines de su consideración.

Artículo 33°: El Tribunal de Disciplina estará integrado por tres (3) miembros titulares y dos (2) suplentes, los cuales deberán ser preferentemente abogados o escribanos. Durarán cuatro (4) años en sus funciones.

Artículo 34°: Los miembros del Tribunal de Disciplina deberán reunir las mismas cualidades que para ser Legislador Provincial y no podrán formar parte de ningún organismo partidario mientras dure su mandato. Elegirá de su seno un Presidente, un Vicepresidente y un Secretario cada dos años; funcionará con un quórum legal de dos (2) miembros y sus decisiones deberán ser acordadas con un mínimo de dos (2) votos coincidentes.

Capítulo II: De La Junta Electoral.

y administrativas y realicen todas las gestiones que le sean encomendadas por las autoridades partidarias.

Título V: Del Régimen Electoral.

Capítulo I: Disposiciones Comunes.

Artículo 41°: Las elecciones internas deberán convocarse conforme lo normado por la Ley Provincial Nº 470 y sus normas complementarias y modificatorias, indicándose los cargos a elegir.

Artículo 42°: La renovación de autoridades partidarias podrá efectuarse en forma separada con la de candidatos a cargos públicos electivos.

Artículo 43°: No podrán ser candidatos a cargos partidarios los afiliados que tengan impedimento establecido por la legislación electoral vigente. Las elecciones se realizarán de acuerdo con lo establecido en el reglamento que de conformidad con la legislación vigente dicte la Junta Electoral Partidaria, según las prescripciones de la presente Carta Orgánica.

Artículo 44°: Para la elección de autoridades partidarias solo podrán votar los debidamente inscriptos en el padrón respectivo. En las elecciones para cargos partidarios aunque se haya oficializado una sola lista, podrá prescindirse del acto electoral proclamándose electa la lista presentada. Las elecciones internas serán válidas cuando votase un porcentaje de afiliados superior al veinte por ciento (20%) del padrón partidario vigente al momento de la elección interna.

Capítulo II: La Elección De Los Cargos Partidarios.

Artículo 45°: Los miembros del Consejo Ejecutivo Provincial del Partido se elegirán por el voto directo y secreto de los afiliados de la provincia de Tierra del Fuego, Antártida e Islas del Atlántico Sur, considerada esta como distrito único.

Artículo 46°: Los integrantes del Congreso Provincial se elegirán por el voto directo y secreto de los afiliados de la provincia de Tierra del Fuego, Antártida e Islas del Atlántico Sur, considerada esta como distrito único.

Artículo 47°: En las elecciones internas para cargos partidarios corresponderá el 75 % de los cargos a la lista más votada y el 25 % restante a la que sigue en número de votos siempre y cuando supere el 25 % de los votos válidos emitidos. La integración de la minoría se producirá en los últimos lugares de la categoría de candidatos de que se trate. Para los candidatos a los cargos electivos la minoría se incorporará en iguales condiciones que para los cargos partidarios, se integrarán intercalándose en los lugares 4° y 6° y subsiguientes en igual relación.

Artículo 35°: La Junta Electoral estará formada por tres (3) miembros titulares y cuatro (3) suplentes. Durarán cuatro (4) años en sus funciones.

Artículo 36°: La Junta Electoral tendrá a su cargo todas las tareas que se relacionen con los actos electorales internos, tanto para autoridades partidarias como de candidatos a cargos públicos electivos, de conformidad con la enumeración que sigue: a) Dirección y control de todo acto electoral interno; b) Clasificación y distribución de padrones; c) Registro de locales partidarios, debiendo remitir copia de los mismos al Consejo Ejecutivo Provincial; d) Organización de los Comicios, estudio y resolución de protestas o impugnaciones, fiscalización de elecciones o escrutinio; e) aprobación de elecciones; f) Proclamación de candidatos.

Artículo 37°: La Junta Electoral dictará su propio reglamento, así como las normas complementarias que resulten necesarias para la regulación de los actos electorales, los cuales deberán ser aprobados por el Consejo Ejecutivo Provincial. Hasta tanto se aprueben las reglamentaciones pertinentes y en general para todos los casos no previstos en la presente Carta Orgánica, la Junta Electoral funcionará como Tribunal Electoral, aplicando supletoriamente las normas de la Ley del Código Electoral vigentes en su jurisdicción.

Capítulo III: De La Comisión Fiscalizadora

Artículo 38°: La Comisión Fiscalizadora tendrá a su cargo el control de la gestión financiera patrimonial del Partido. Estará integrada por tres (3) miembros titulares y dos (2) suplentes. Sus miembros durarán cuatro (4) años en sus funciones.

Artículo 39°: Son funciones de la Comisión Fiscalizadora: a) Examinar los libros, documentos, cuentas de percepción, gastos e inversión de los recursos partidarios; por lo menos cada tres (3) meses; b) efectuar el control de gestión de la ejecución del presupuesto; c) Elevar un informe al Congreso Provincial; d) dictaminar sobre las condiciones de cuentas y estados presentados por el Consejo Ejecutivo Provincial y otros organismos partidarios que manejen fondos o valores pertenecientes al partido; e) Dictar su propio reglamento interno el cual deberá ser aprobado por el Consejo Ejecutivo Provincial; f) En general velar porque se cumpla estrictamente lo establecido por las normas legales vigentes en esta materia.

Capítulo IV: De Los Apoderados

Artículo 40°: El Consejo Ejecutivo Provincial nombrará uno o más apoderados, preferentemente de profesión abogados, para que en conjunto, separada o alternativamente representen al Partido ante las autoridades judiciales, electorales

[Firmas manuscritas]



produciéndose el corrimiento al puesto inmediato inferior de los candidatos de la lista más votada.

Capítulo III: De La Elección De Candidatos A Cargos Públicos.

Artículo 48°: Los precandidatos a cargos públicos electivos provinciales y municipales surgirán de las elecciones internas del partido. La elección de Gobernador y Vicegobernador, Legisladores Provinciales, Intendentes y Concejales, será en forma directa y por simple pluralidad de sufragios.

Artículo 49°: El número de candidatos titulares y suplentes, así como las condiciones para serlo surgirán de la convocatoria y de la legislación electoral vigente. La conformación final de la lista de Legisladores Provinciales y Concejales municipales será determinada en su totalidad por la lista más votada y sin integración.

Artículo 50°: En el supuesto de Alianza o Frentes Electorales, el Presidente del Consejo Provincial, con acuerdo del Congreso Provincial o por indicación del mismo, siempre por el voto de la mayoría simple de sus miembros, quedará facultado para incorporar en las listas de dichas alianzas o frentes a los candidatos del Partido Provincia Grande, pudiendo alterar el orden en que éstos fueron elegidos en la respectiva elección interna.

Artículo 51°: Facultase al Congreso Provincial del Partido a nominar candidatos a cargos públicos electivos, con aprobación de la mayoría simple de sus miembros, cuando razones de fuerza mayor hayan impedido en tiempo y forma la realización de elecciones internas, u otras razones posteriores impidieran la normal postulación de candidatos del Partido.

Título VI: Del Patrimonio

Artículo 52°: El patrimonio del partido se formará con: a) Contribuciones de los afiliados; b) Los aportes, donaciones e ingresos de cualquier naturaleza que la legislación vigente no prohíba y que se efectúen voluntariamente.

Artículo 53°: Los fondos del Partido deberán depositarse en Bancos Oficiales, Provinciales o Municipales, a nombre del partido y a la orden indistinta del Presidente y el Secretario de Finanzas. Los bienes inmuebles adquiridos por el Partido o recibidos en donación deberán ser inscriptos a nombre del Partido.

Título VII: De La Disolución Del Partido.

[Firmas manuscritas]

Artículo 54º: El Partido Provincia Grande de la Provincia de Tierra del Fuego, Antártida e Islas del Atlántico Sur, se disolverá por la voluntad de sus afiliados, expresada en el Congreso Provincial en sesión especialmente convocada al efecto, con un quórum especial de dos tercios (2/3) de la totalidad de sus miembros y por decisión unánime.

Artículo 55º: Los bienes del Partido, en caso de producirse su disolución serán entregados al fisco provincial.

Título VIII: Incorporación De Extra Partidarios.

Artículo 56º: El Partido podrá elegir precandidatos y/o candidatos a cargos electivos a aquellos ciudadanos no afiliados al partido, ya sea en carácter de independientes o extrapartidarios, debiendo contar con la autorización del Congreso Provincial por mayoría simple de sus miembros.

Título IX: Disposiciones Complementarias.

Artículo 57º: Las listas de cargos partidarios en todas sus categorías deberán estar integradas por lo menos con un treinta por ciento de mujeres.

Artículo 58º: El cierre del ejercicio contable se produce el 30 de junio de cada año.

[Firmas manuscritas]

FIRMAS CERTIFICADAS EN
FOJA DE ACTUACION NOTARIAL Nº 100 2723-33
ACTA Nº 38, LIBRO Nº 39
NO GRANDE 17.09.18

FIRMAS CERTIFICADAS EN
FOJA DE ACTUACION NOTARIAL Nº 100 2723-34
ACTA Nº 39, LIBRO Nº 39
NO GRANDE 17.09.18

JORGE LINA ANDINO
ESCRIBANA
MATRÍCULA Nº 12

12

formación y un miembro de la Junta promotora, disponiéndose la remisión del expediente al Sr. Fiscal interviniente.

Que así las cosas, asumiendo la función fiscalizadora que le confiere el art. 79 inc. c, punto 3 de la Ley de partidos políticos Nº 470, el Sr. Fiscal emitió el dictamen obrante a fs. 163, concluyendo no tener objeciones para el reconocimiento definitivo de la agrupación "PARTIDO PROVINCIA GRANDE" como partido político y el otorgamiento de la personería jurídico-política para actuar en el orden provincial, como así también que se registre el nombre adoptado a los fines de la garantía que le confiere el art. 19 y ss gtes de la ley citada.

Es oportuno recordar aquí que, como ya lo tiene dicho la Cámara Nacional Electoral (Fallo Nº 199/73): "el proceso de reconocimiento de personalidad jurídico-política es de naturaleza voluntaria". Por tanto es originado por el propio interés de un grupo de ciudadanos unidos por un vínculo político permanente (art. 5º, L. 470) que pretende acceder a la categoría legal de partido político (art. 3º, ley cit.). "En este proceso no existe contraparte, ya que el Ministerio Público asume una función fiscalizadora, sin revestir el carácter de parte" (Fallo 898/90 CNE).

Que el régimen de partidos políticos provincial contempla implícitamente esta naturaleza voluntaria del proceso, haciendo la distinción en el mismo cuerpo de la Ley Nº 470 (Capítulo IV) en caso de tomarse contencioso el proceso de reconocimiento de personería, estableciendo ciertas pautas procesales; situación no acontecida en estos obrados atento no haberse formulado objeciones respecto a la falta de los requisitos exigidos por la Ley, ni referentes al derecho, registro o uso de nombre o emblemas partidarios propuestos (art. 83 ley cit.).

Por lo expuesto, en el marco de las competencias otorgadas a esta judicatura por el art. 206 inc 1 de la Constitución Provincial, art. 122 inc a) de la Ley Nº 201, el arts. 5 inc. c), 9, 77 inc. a) y 83 de la Ley Nº 470, y demás disposiciones legales aplicables;

RESUELVO:

I.- OTORGAR la personería jurídico-política definitiva, como partido político en el orden de esta provincia de Tierra del Fuego, Antártida e Islas del Atlántico Sur, a la agrupación denominada: "PARTIDO PROVINCIA GRANDE" (cf. art. 5 inc c) 9, 83 y cc. de la Ley Nº 470)

II. OTORGAR a la agrupación política "PARTIDO PROVINCIA GRANDE" el número de registro ciento ochenta y dos (182) a



"2018 - Año de los 44 Héroes del Submarino ARA San Juan y del Centenario de la Reforma Universitaria"

Provincia de Tierra del Fuego,
Antártida e Islas del Atlántico Sur
República Argentina

PODER JUDICIAL

1304/2018 "PARTIDO PROVINCIA GRANDE S / RECONOCIMIENTO COMO PARTIDO POLITICO PROVINCIAL"

Ushuaia, de septiembre de 2018.-

AUTOS Y VISTOS:

Este expediente caratulado: "PARTIDO PROVINCIA GRANDE S / RECONOCIMIENTO COMO PARTIDO POLITICO PROVINCIAL" (Nro. 1304/2018), traído a despacho para resolver;

CONSIDERANDO:

Que mediante sentencia interlocutoria de fecha 5 de julio de 2018, obrante a fs. 112/113, registrada bajo el Nº 556, se tuvo por cumplido y aprobado el trámite que impone el art. 8 de la Ley 470, otorgándole a la agrupación "PARTIDO PROVINCIA GRANDE" un reconocimiento provisorio (art. 6º inc c) de la Ley 470).

Que desde entonces "PARTIDO PROVINCIA GRANDE" quedó habilitada para iniciar su campaña de afiliaciones, contando con un plazo de ciento veinte (120) días para acreditar un número de electores no menor al cuatro por mil (4 0/00) de los empadronados en el registro en vigencia a la fecha de iniciación del trámite de reconocimiento en la jurisdicción provincial, es decir: quinientos veintinueve (529) afiliados, en concordancia con lo dispuesto por el art. 9 de la Ley 470.-

Que mediante informe de fs. 153 de fecha 31 de agosto de 2018 se verificó que la agrupación solicitante superó el piso de afiliaciones requerido por el régimen de partidos políticos, al alcanzar el número de quinientos treinta y nueve (539) electores afiliados.

En la misma oportunidad, se confirmó que ningún partido político reconocido o en formación, dentro del ámbito de la jurisdicción provincial, se presentó en autos invocando un interés legítimo, no obstante estar debidamente notificados (ver fs 68/100) y de las publicaciones edictales que se realizaron en el Boletín Oficial de esta Provincia mediante los ejemplares Nº 4148, 4149 y 4150 del los días 29/06/18, 02/07/18 y 03/07/18 respectivamente (art. 20 de la Ley 470).

Que a fs. 158 luce el acta de la audiencia prevista por el art. 82 de la citada ley, celebrada con los apoderados de la agrupación política en Las Islas Malvinas, Georgias y Sandwich del Sur, son y serán Argentinas



"2018 - Año de los 44 Héroes del Submarino ARA San Juan y del Centenario de la Reforma Universitaria"

Provincia de Tierra del Fuego,
Antártida e Islas del Atlántico Sur
República Argentina

PODER JUDICIAL

los fines del uso exclusivo del nombre adoptado (cf. art. 5 inc c), 19 y cc. de la Ley Nº 470).

III. HACER SABER a la Junta Promotora del "PARTIDO PROVINCIA GRANDE" en el plazo de sesenta (60) días desde la notificación de esta resolución, deberá presentar ante esta autoridad de aplicación para su rúbrica los libros obligatorios que establece el art. 50 de la Ley Nº 470 (cf. art. 10 y 69 inc e) ley cit.)

IV.- HACER SABER a la Junta Promotora del "PARTIDO PROVINCIA GRANDE" que dentro de los noventa (90) días de la notificación de esta resolución, deberán convocar y haber realizado las elecciones internas para constituir las autoridades definitivas (cf. art. 11 y 69 inc d) ley cit.)

V.- PUBLICAR por (3) días la presente resolución y la Carta Orgánica en el Boletín Oficial Provincial (art. 28 y 83 ley cit.).

VI.- REGISTRESE, notifíquese a la agrupación política y al Señor Fiscal.-

[Firma manuscrita]
NÚMERO 1.000.000.000
JUZGADO
Provincia de T.F., Antártida
e Islas del Atlántico Sur

Registrada en el Libro I de Sentencias Interlocutorias.

Foja 14, bajo el Nº 578

[Firma manuscrita]

Dra. María Zorzi/
Prosecretaria
Juzgado Nacional Provincial

Las Islas Malvinas, Georgias y Sandwich del Sur, son y serán Argentinas





"2018 - Año de los 44 Héroes del Submarino ARA San Juan
y del Centenario de la Reforma Universitaria"

OFICIO NRO. 524/18

Ushuaia, 2 de octubre de 2018

S _____ / _____ D:

En los autos caratulados "REFORMA PROVINCIAL S / RECONOCIMIENTO COMO PARTIDO POLÍTICO PROVINCIAL" (Expte. 1334/2018) que se tramitan ante el Juzgado de Primera Instancia Electoral Provincial, Prosecretaría a cargo de la suscripta, se ha dispuesto librar a Ud. el presente a fin de que se sirva disponer lo necesario para publicar por el término de tres (3) días -en cumplimiento del art. 20 de la Ley Provincial Nro. 470- el edicto con la denominación adoptada por la agrupación política en cuestión y el logo.-

Se acompaña edicto.-

Sin otro particular, saludo a Ud. atte.-



[Firma]
Dra. Mariel Zanini
Prosecretaria
Juzgado Electoral Provincial

Las Islas Malvinas, Georgias y Sandwich del Sur, son y serán Argentinas





MINISTERIO DE OBRAS Y SERVICIOS PÚBLICOS

USHUAIA, 28 SET. 2018

VISTO, el expediente N° 10.280-SO/2016 del registro de esta Gobernación; y

CONSIDERANDO:

Que mediante el mismo se transita la Licitación Pública N° 08/2018 para la ejecución de la Obra "CONSTRUCCIÓN DEL CENTRO PREVENTIVO ASISTENCIAL ASOCIACIÓN CIVIL REENCONTRANDONOS - USHUAIA", con un Presupuesto Oficial de PESOS TREINTA Y SEIS MILLONES CIENTO TRES MIL QUINIENTOS CUARENTA Y DOS (\$36.103.542,00) y un plazo de ejecución de doce (12) meses corridos.

Que la presente Obra tiene por objeto, a partir de un proyecto, contratar, ejecutar y recibir la obra de construcción de un edificio destinado para la asistencia de las adicciones y prevención de adicciones que se ubicará en la calle Bahía Agradable N° 1253 de la ciudad de Ushuaia.

Que por Nota N° 068/2016 letra ACR, personería jurídica N° 718, de fecha 22 de enero de 2016, solicita a la Sra. Gobernadora evaluar y considere el financiamiento de la obra para la construcción de un centro preventivo asistencial para la Asociación Civil Reencontrándonos.

Que el requerimiento surge de la necesidad de contar con edificio para la rehabilitación de adolescentes y adultos con problemas de adicciones, cumpliendo un rol destacado en la comunidad, y con este proyecto concretar un desarrollo evolutivo y sanitario de la ciudad, con una consecuente mejora de la calidad de vida de nuestros habitantes.

Que en la antes mencionada indica que el proyecto fuera gestionado por la entonces Diputada Nacional, actual gobernadora, recibiendo la asociación en octubre de 2005 un subsidio nacional para la construcción, que fue frustrado por desgano, falta de gestión de autoridades provinciales y municipales anteriores.

Que ante ello la Sra. Gobernadora solicita la intervención al entonces Secretario de Obras Públicas a fs 4 - reverso.

Que mediante Nota N° 524/2016 letra ACR, ingresada mediante Registro 775, la Sra. Presidenta de la Asociación Civil solicita se dé curso administrativo al requerimiento planteado.

Que la Dirección de Sistemas de Información Catastral de la Municipalidad de Ushuaia, informa situación parcelaria al 13.02.2013, donde consta que el Contribuyente de la parcela II - 51 - 2 sita en Bahía Agradable N° 1253, de la ciudad de Ushuaia, es la Asociación Civil Reencontrándonos.

Que con fecha 05 de septiembre de 2005, mediante Decreto Municipal N° 1026, se adjudica en venta la parcela mencionada en el párrafo anterior a la Asociación.

Que la Asociación se encuentra inscrita como tal, según Disposición IGJ N° 515/01 emitida por la Inspección General de Justicia.

Que el Informe Institucional, Inf. Act. N° 174/05 la Municipalidad de Ushuaia denuncia que el tratamiento de adictos a drogas y otros posee una Admisión con 2 fases, una con tratamiento de acompañamiento adaptativo (hermano mayor), con informe sobre normas, cuidados, autocuidados y herramientas, evaluación diagnóstica aptitudinal del asistido y su red; y la fase B con la internalización de normas y cuidados/adaptación del tratamiento e integración de roles, reflexión, espacios de expresión con grupos de convivencia, talleres utilización de herramientas asignación de área laborales según sus aptitudes.

Que con fecha 25 de julio de 2016 se solicita a la Dirección Provincial de Obras Públicas dar continuidad administrativa a las actuaciones.

Que ante ello, se da intervención a la Dirección de Arquitectura, mediante Nota N° 509/16 letra DPOIP para que analice, actualice y adapte el proyecto elaborado por la Municipalidad de Ushuaia que data de 2009 para lograr una documentación apropiada para el



MINISTERIO DE OBRAS Y SERVICIOS PÚBLICOS

ANEXO I - RESOLUCIÓN M.O. y S.P. N° 388 /18.-

El Ministerio de Obras y Servicios Públicos de la Provincia de Tierra del Fuego, Antártida e Islas del Atlántico Sur

Convoca a participar de la LICITACIÓN PÚBLICA N° 08 / 2018.

Referente a la obra:

CONSTRUCCIÓN DEL CENTRO PREVENTIVO ASISTENCIAL ASOCIACIÓN CIVIL REENCONTRANDONOS - USHUAIA.

Esta licitación tiene por objeto, a partir de un proyecto, contratar, ejecutar y recibir la obra de construcción de un edificio para prevención y asistencia de adicciones en la calle Bahía Agradable N° 1253 de la ciudad de Ushuaia, ello entre otros trabajos, según lo establecido en el Pliego de Especificaciones Técnicas y demás documentación que componen el pliego aprobado.

PRESUPUESTO OFICIAL: \$ 36.103.542,00

GARANTÍA DE OFERTA: \$ 361.035,42

ANTICIPO FINANCIERO: 30 % del Monto del Contrato.

SISTEMA DE CONTRATACIÓN: Ajuste Alzado.

PLAZO DE EJECUCIÓN: 12 meses corridos.

CONSULTA Y RETIRO DE PLIEGOS:

- Dirección de Licitaciones, Patagonia N° 458, tira 8 y 9, Casa 47. Ushuaia.
- Subsecretaría de Obras Públicas Zona Norte, calle María Auxiliadora N° 464, Río Grande.

LUGAR DE APERTURA:

- Casa de Gobierno, San Martín N° 450, 1er. Piso. Ushuaia.

VALOR DEL PLIEGO: Sin Costo

PRESENTACIÓN DE LAS OFERTAS: el día de apertura en la Mesa de Entradas del Ministerio, 2do piso, oficina 307, San Martín N° 450, Ushuaia, hasta las 13.00 hs.

FECHA DE APERTURA: 30.10.2018.

HORA: 11:00 hs.



[Firma]
Leonardo Anel GORBACZ
Ministro
Jefe de Gabinete



Provincia de Tierra del Fuego,
Antártida e Islas del Atlántico Sur
República Argentina

MINISTERIO DE OBRAS Y SERVICIOS PÚBLICOS

///...2

llamado a licitación.

Que la Municipalidad de Ushuaia ha extendido Certificado de número de puerta para el inmueble a través de la Dirección General de Catastro de la Municipalidad de Ushuaia.

Que también ha tomado intervención para un visado previo, solicitado por Nota N° 516/16 DGOP (DA) - SOySP, del proyecto la Dirección de Fiscalización Sanitaria y Sanidad de fronteras Zona Sur emitiendo Informe N° 27/16, letra DFSSZF-ZS.

Que mediante Nota N° 737/16 - DGOP (DA) SOySP - la Dirección de Arquitectura informa a la Dirección de Fiscalización Sanitaria y Sanidad de Fronteras Zona Sur que ha dado cumplimiento a las Normativas de las Resoluciones Conjunta N° 361/1997 y 153/1997 MSTAS - SEDRONAR y a normativas municipales, obteniendo planos visados por Informe N° 287/17 - DFDySFZS -, con fecha 05 de diciembre de 2016.

Que consta Acta de Conformidad de la entonces Dirección General de Obras Públicas, con fecha 23.11.2016, al croquis de propuesta preliminar de la obra de referencia.

Que mediante Nota N° 746/17 DGOP-SOySP se indica la necesidad de contar con convenio entre la Provincia y la Asociación.

Que la fuente de financiación para la presente obra surge de los mayores recursos residuales obtenidos producto del resultado por tenencia de la emisión de Títulos de Deuda en el marco de lo dispuesto en el artículo 12 de la Ley Provincial N° 1132 e intereses recibidos por la Aplicación Financiera autorizadas mediante el artículo 2° de la Ley Provincial N° 1142, al financiamiento de las obras de infraestructura y bienes detallados en el mismo.

Que la presente obra está incluida en el Anexo I de la Ley Provincial N° 1235.

Que se cuenta con reserva de crédito para afrontar el gasto de la presente Obra, según consta en expediente.

Que ha tomado intervención el Servicio Jurídico de este Ministerio emitiendo Dictamen D.G.A.J. - (M.O. y S.P.) N° 61/2018.

Que la presente Licitación Pública se encuadra en los términos de la Ley de Obra Pública 13.064 - Artículo 4° y del Jurisdiccional de Contrataciones que se realizan por el régimen estipulado en dicha Ley, Decreto Provincial N° 187/17 - Anexo I.

Que el suscrito se encuentra facultado para dictar el presente acto administrativo en virtud de lo establecido en la Ley Provincial N° 1060 modificada por su par N° 1137, Ley Provincial N° 1142 y 1235; y Decretos Provinciales N° 187/17 Anexo I, N° 3017/15, N° 2389/18, y N° 1135/17 art. 1°.

Por ello:

EL MINISTRO JEFE DE GABINETE
A/C DEL MINISTERIO DE OBRAS Y SERVICIOS PÚBLICOS
R E S U E L V E:

ARTÍCULO 1°.- Autorizar el llamado a Licitación Pública N° 08 / 2018 para la contratación de la obra "CONSTRUCCIÓN DEL CENTRO PREVENTIVO ASISTENCIAL ASOCIACIÓN CIVIL REENCONTRANDONOS - USHUAIA", en virtud de los considerandos que anteceden y de acuerdo a los datos que se indican en el Anexo I que forma parte integrante de la presente.-

ARTÍCULO 2°.- Aprobar el pliego de Bases y Condiciones que como Anexo II forma parte de la presente el cual registra técnica y administrativamente el proceso aludido en el artículo 1° precedente.-

ARTÍCULO 3°.- Autorizar el gasto de la Licitación Pública N° 08/2018 para la ejecución de la obra indicada en el artículo primero, cuyo Presupuesto Oficial asociado a la suma de PESOS TREINTA Y SEIS MILLONES CIENTO TRES MIL QUINIENTOS CUARENTA Y DOS (\$36.103.542,00) y un plazo de ejecución de doce (12) meses corridos.-

ARTÍCULO 4°.- El gasto que demande el cumplimiento del artículo anterior, será con cargo a la UGO 5326, UGC 309 del ejercicio económico financiero en vigencia.-

ARTÍCULO 5°.- Comunicar, dar al Boletín Oficial de la Provincia y archivar.-

RESOLUCIÓN M.O. y S.P. N° 388 /18.-



[Firma]
Leonardo Anel GORBACZ
Ministro
Jefe de Gabinete



Provincia de Tierra del Fuego, Antártida e Islas del Atlántico Sur
República Argentina
MINISTERIO DE OBRAS Y SERVICIOS PÚBLICOS

ANEXO II - Res. M.O. y S.P. N° 388 /2018.-

GOBIERNO DE LA PROVINCIA
DE TIERRA DEL FUEGO,
ANTÁRTIDA E ISLAS DEL ATLÁNTICO SUR

MINISTERIO DE OBRAS
Y SERVICIOS PÚBLICOS

LICITACIÓN PÚBLICA
N° 08/2018

Obra:

CONSTRUCCION DEL CENTRO PREVENTIVO ASISTENCIAL ASOCIACION CIVIL REENCONTRANDONOS

USHUAIA

Presupuesto Oficial: \$ 36.103.542,00

El MOySP descentimará las ofertas que superen en +20%; -10% del Presupuesto Oficial.

AÑO 2018

[Firma]
LA PRESENTE DOCUMENTACIÓN
CONSTA DE ... (13) HOJAS ÚTILES

"Las Islas Malvinas, Georgias y Sándwich del sur, son y serán Argentinas"

"2018 - Año de los 41 Héroes del Subterráneo ARA San Juan"	
	Provincia de Tierra del Fuego, Antártida e Islas del Atlántico Sur Ministerio de Obras y Servicios Públicos Dirección Provincial de Obras Públicas - Dirección de Licitaciones
PLIEGO DE BASES Y CONDICIONES LICITACIÓN PÚBLICA	
OBRA: CONSTRUCCION DEL CENTRO PREVENTIVO ASISTENCIAL ASOCIACION CIVIL REFENCONTRANCONOS USHUAIA.	

PLIEGO DE BASES Y CONDICIONES

LICITACIÓN PÚBLICA N° 08/ 2018

OBRA:

CONSTRUCCION DEL CENTRO PREVENTIVO ASISTENCIAL
ASOCIACION CIVIL REENCONTRANDONOS - USHUAIA.

1. GENERALIDADES

- 1.1. Objeto del presente Pliego
- 1.2. Componentes de la obra
- 1.3. Presupuesto Oficial
- 1.4. Plazo de ejecución de la obra
- 1.5. Sistema de contratación
- 1.6. Características de la licitación
- 1.7. Comitante
- 1.8. Impedimentos para ser oferentes
- 1.9. Datos del Oferente
- 1.10. Denominaciones

2. DE LA LICITACIÓN

- 2.1. Información que debe reunir el oferente antes de realizar la oferta.
- 2.2. Sellados
- 2.3. Obtención de la documentación de la licitación
- 2.4. Plazo de mantenimiento de oferta
- 2.5. Aclaraciones y/o modificaciones de oficio y evacuación de consultas
- 2.6. Orden de prelación de la documentación licitatoria
- 2.7. Presentación de las propuestas
 - 2.7.1. Forma de presentación de la oferta
 - 2.7.2. Documentación que deberán contener los sobres.
 - 2.7.2.1 Planilla de Cómputo y Presupuesto – Análisis de Precios.
 - 2.7.3. Cumplimiento de los requisitos
 - 2.7.4. Consulta de ofertas
 - 2.7.5. Impugnaciones
 - 2.7.6. Retiro de ofertas

3. DE LA EVALUACIÓN DE LAS PROPUESTAS, ADJUDICACIÓN Y CONTRATO

- 3.1.1. Menor plazo de ejecución

LICITACIÓN PÚBLICA N° 08/11

¹¹ Las Islas Malvinas, Georgias y Sandwich del sur, son y serán Argentinas.

2ByC 2

		Provincia de Tierra del Fuego, Antártida e Islas del Atlántico Sur Ministerio de Obras y Servicios Públicos Dirección Provincial de Obras Públicas - Dirección de Licitaciones		PLEGO DE BASES Y CONDICIONES LICITACIÓN PÚBLICA	
OBRA: CONSTRUCCION DEL CENTRO PREVENTIVO ASISTENCIAL ASOCIACION CIVIL REENCONTRANDONOS USHUAIA.					

- 3.2. Metodología de evaluación y selección
 - 3.2.1. Empate Técnico de las Ofertas – Mejora de Oferta
- 3.3. Adjudicación
- 3.4. Apertura de Cuenta Corriente o Caja de Ahorro
- 3.5. Notificación y firma del contrato
- 3.6. Cesión o Transparencia del Contrato
- 3.7. Garantías de contrato y de anticipo financiero
- 3.8. Documentos del Contrato - Orden de Prelación

4. DE LA EJECUCIÓN DE LAS OBRAS

- 4.1. Inicio de las obras
 - 4.1.1 Plazo de Entrega de Documentación.
 - 4.1.2 Presentación del Plan de Trabajos
 - 4.1.3 Acta de Inicio y Entrega de terreno.
- 4.2. Otros gastos a cargo del contratista
 - 4.2.1. Tributos, derechos y aranceles
 - 4.2.2. Los originados por la provisión de agua de construcción, gas y energía eléctrica de Obra
 - 4.2.3. Cartel de obra
 - 4.2.4. Extracciones y demoliciones
 - 4.2.5. Cerco de obra.
 - 4.2.6. Insumos a proveer
 - 4.2.7. Movilidad para la inspección.
 - 4.2.8. Vigilancia, alumbrado, señalamiento y prevención de accidentes.
 - 4.2.9. Locales de acopio de materiales.
 - 4.2.10. Obrador
- 4.3. Seguros
 - 4.3.1 Aspectos comunes a las pólizas citadas
- 4.4. Limpieza de Obra.
- 4.5 Libro de órdenes de servicio
- 4.6 Libro de notas de pedido
- 4.7. Partes diarios y Actas
- 4.8. Normas de Ejecución
- 4.9. Documentación a mantener en obra.
- 4.10. Vicios en los materiales, trabajos y Obras.
- 4.11. Responsabilidad hacia terceros.
 - 4.11.1. Responsabilidad por señalización de Obra o desvío deficientes ejecutados por el Contratista.
- 4.12. Daños a personas y propiedades
- 4.13. Representante y personal técnico del Contratista.
 - 4.13.1. Remplazo del Representante Técnico.
- 4.14. Cumplimiento de obligaciones laborales
- 4.15. Cumplimiento de las obligaciones previsionales, Pólizas de Seguros
- 4.16. Cumplimiento de Normas de Seguridad e Higiene
- 4.17. Subcontratos /

LICITACIÓN PÚBLICA N° 08/18

"Las Islas Malvinas, Georgias y Sandwich del sur, son y serán argentinas"

FBYC

"2018 - Año de los 44 Héroes del Submarino ARA San Juan"		
	Provincia de Tierra del Fuego, Antártida e Islas del Atlántico Sur Ministerio de Obras y Servicios Públicos Dirección Provincial de Obras Públicas - Dirección de Licitaciones	PLIEGO DE BASES Y CONDICIONES LICITACIÓN PÚBLICA
	OBRA: CONSTRUCCIÓN DEL CENTRO PREVENTIVO ASISTENCIAL ASOCIACION CIVIL REENCUENTRANDOS USHUAIA.	

- 4.18. Incumplimientos contractuales
- 4.19. Multas y penalidades
- 4.20. Abastecimientos de Materiales
 - 4.20.1 Abastecimiento de Materiales
 - 4.20.2 Aprobación de Materiales
 - 4.20.3 Ensayos
 - 4.20.4 Acopio de Materiales
- 4.21. Modificaciones y Adicionales
 - 4.21.1 Variantes
 - 4.21.2 Aclaraciones
- 4.22. Liquidación de Trabajos Complementarios
 - 4.22.1. Contrato por unidad de medida o ítem a reajuste contenidos en contrataciones por ajuste alzado
- 4.23. Causas de rescisión

5. MEDICIÓN, CERTIFICACIÓN Y PAGO DE LAS OBRAS

- 5.1. Procedimientos de certificación y pago
 - 5.1.1. Anticipo Financiero.
- 5.2. Normas de medición
- 5.3. Fondo de Reservas

6. REDETERMINACIÓN DE PRECIOS

7. RECEPCIÓN DE LAS OBRAS

- 7.1. Recepciones parciales
7.2. Recepción provisoria. Plazo de garantía
7.3. Recepción definitiva.

8. MANO DE OBRA LOCAL

9. CÁLCULO DE ESTRUCTURAS

10. ANEXOS

- I. CONSTANCIA DE VISITA DE OBRA
II. DECLARACIÓN JURADA
III. LISTADO DE OBRAS
IV. PLANILLA DE EQUIPOS A AFECTAR A LA OBRA Y PERSONAL TÉCNICO
V. OFERTA
VI. PLANILLA DE COMPUTO Y PRESUPUESTO

LICITACIÓN PÚBLICA N° 08/18

*Las Islas Malvinas, Georgias y Sandwich del sur, son y serán Argentinas.

PByC4

	<p>Provincia de Tierra del Fuego, Antártida e Islas del Atlántico Sur Ministerio de Obras y Servicios Públicos Dirección Provincial de Obras Públicas - Dirección de Licitaciones</p>	<p>PLIEGO DE BASES Y CONDICIONES LICITACIÓN PÚBLICA</p>
<p>OBRA: CONSTRUCCION DEL CENTRO PREVENTIVO ASISTENCIAL. ASOCIACION CIVIL REENCONTRANDONOS USHUAIA.</p>		

- VII. PLANILLA DE ANÁLISIS DE PRECIOS
VIII. PLAN DE TRABAJOS – CURVA DE INVERSIONES
IX. CARTEL DE OBRA
X. CALIFICACIÓN DE EMPRESAS.
XI. CERTIFICADO DE OBRA
XII. RESOLUCIÓN MOySP 35/18 – I y II.

11. DATOS DE OBRA

12. MEMORIA DESCRIPTIVA

13. ESPECIFICACIONES TÉCNICAS

14. CÓMPUTO Y PRESUPUESTO

15. PLANOS

LICITACIÓN PÚBLICA N° 08/18

"Las islas Malvinas, Georgias y Sandwich del sur, son y serán Argentinas"

PByC

"2018 - Año de los 44 Héroes del Submarino ARA San Juan"	
 Provincia de Tierra del Fuego, Antártida e Islas del Atlántico Sur Ministerio de Obras y Servicios Públicos Dirección Provincial de Obras Públicas - Dirección de Licitaciones	PLIEGO DE BASES Y CONDICIONES LICITACIÓN PÚBLICA
OBRA: CONSTRUCCIÓN DEL CENTRO PREVENTIVO ASISTENCIAL ASOCIACIÓN CIVIL REENCONTRÁNDONOS USHUAIA	

1. GENERALIDADES**1.1. Objeto del presente Pliego**

El objeto del presente pliego es establecer las bases y condiciones para licitar, contratar, ejecutar y recibir la obra: **CONSTRUCCIÓN DEL CENTRO PREVENTIVO ASISTENCIAL ASOCIACIÓN CIVIL REENCONTRÁNDONOS** de la ciudad de Ushuaia.

Las firmas oferentes deben considerar al cotizar que, en lo relativo a redeterminaciones de precios, se regirá por el Decreto Provincial N° 73/03, y normas reglamentarias, ampliatorias, aclaratorias, complementarias y modificatorias vigentes a la fecha de presentación de ofertas.

A los fines de la redeterminación de precios, la fecha base de los cálculos será el mes de presentación de la oferta, y para la Variación de Referencia, se adopta la Categoría:

- Obras de Arquitectura, 2) Obra nueva de Alta y Baja complejidad.

Toda situación no contemplada se regirá por el Pliego Tipo de Bases y Condiciones o el que lo reemplace, la Ley Nacional N° 13.064, y el Decreto Provincial 73/03, según corresponda.

1.2. Componentes de la obra

La obra consiste, a partir de un proyecto, en la construcción del edificio del centro preventivo asistencial de la drogadicción en la sección H, macizo 51, parcela 2 de la ciudad de Ushuaia. Consiste en un edificio con una superficie total a construir de 821,49 m² en dos plantas, con las conexiones domiciliarias a las distintas redes, y las terminaciones necesarias para habilitarlo a su fin, ello entre otros trabajos, según lo establecido en el Pliego de Especificaciones Técnicas y demás documentación contractual.

1.3. Presupuesto Oficial

El presupuesto oficial de la Obra, objeto del presente pliego, se establece a todo efecto en la suma total de **PESOS TREINTA Y SEIS MILLONES CIENTO TRES MIL QUINIENTOS CUARENTA Y DOS (\$ 36.103.542,00)**.

El M.O. y S.P. desestimará aquellas ofertas que superen en +20%; -10% del Presupuesto Oficial.

El Presupuesto Oficial fue elaborado considerando la escala salarial vigente aplicable a los operarios de la construcción, conforme a lo contemplado en los acuerdos celebrados a nivel nacional entre la UOCRA y sectores empresarios de la construcción, homologado por la Secretaría de Trabajo de la Nación.

1.4. Plazo de ejecución de la obra

El plazo de ejecución de la obra se fija en **DOCE (12) MESES CORRIDOS** contados a partir de la fecha en que se labra el Acta de Inicio de obra.

El Oferente podrá ofrecer un plazo de obra menor con su propuesta.

M.O. y S.P. Director de Licitaciones

LICITACIÓN PÚBLICA N° 08/18

"Las Islas Malvinas, Georgias y Sandwich del sur, son y serán Argentinas"

PByC 6

"2018 - Año de los 44 Héroes del Submarino ARA San Juan"	
 Provincia de Tierra del Fuego, Antártida e Islas del Atlántico Sur Ministerio de Obras y Servicios Públicos Dirección Provincial de Obras Públicas - Dirección de Licitaciones	PLIEGO DE BASES Y CONDICIONES LICITACIÓN PÚBLICA
OBRA: CONSTRUCCIÓN DEL CENTRO PREVENTIVO ASISTENCIAL ASOCIACIÓN CIVIL REENCONTRÁNDONOS USHUAIA	

1.5. Sistema de contratación

Las obras se contratarán por el sistema de **AJUSTE ALZADO**.

En los ítems por ajuste alzado, los cómputos de cada ítem deben ser determinados por el oferente, siendo de su exclusiva responsabilidad eventuales diferencias con las cantidades reales de obra.

Dentro del monto de cada ítem del Contrato, se entenderá incluido el costo de todos los trabajos, provisiones y prestaciones necesarias que, sin estar expresamente indicados en la documentación contractual, sea imprescindible ejecutar, proveer o prestar para que la obra resulte concluida con arreglo a su fin y a lo previsto en tal documentación.

La omisión de algún ítem en la planilla de cómputo y Presupuesto Oficial no exime al Contratista de la obligación de ejecutar la obra de acuerdo a sus fines y en consecuencia el valor del ítem omitido se considerará incluido en el monto de contrato, no teniendo el Contratista derecho alguno a pago adicional.

1.6. Características de la licitación

La presente licitación tendrá el carácter de Licitación Pública y se realiza sin preselección de oferentes.

Es obligatoria la cotización según proyecto oficial.

1.7. Comitente

El comitente de la obra es la **PROVINCIA DE TIERRA DEL FUEGO, ANTARTIDA E ISLAS DEL ATLANTICO SUR**, con domicilio en calle San Martín N° 450 de la Ciudad de Ushuaia, Provincia de Tierra del Fuego, Antártida e Islas del Atlántico Sur.

1.8. Impedimentos para ser oferentes

No podrán concurrir como Oferentes a la presente Licitación:

- Los inhabilitados con condena judicial.
- Las empresas en las que actúen como directores o administradores agentes de la administración pública nacional y/o provincial, ni por sí ni por interpósita persona.
- Los quebrados o concursados mientras no obtengan su rehabilitación.
- Los que se encontraran suspendidos o inhabilitados en Registros de Contratistas o Proveedores de orden Nacional o Provincial.
- Los condenados en juicios o con sentencia firme por el cobro de tasas, impuestos o contribuciones que le correspondan al estado Provincial y que no hayan regularizado su situación.

M.O. y S.P. Director de Licitaciones

LICITACIÓN PÚBLICA N° 08/18

"Las Islas Malvinas, Georgias y Sandwich del sur, son y serán Argentinas"

PByC 7

"2018 - Año de los 44 Héroes del Submarino ARA San Juan"	
 Provincia de Tierra del Fuego, Antártida e Islas del Atlántico Sur Ministerio de Obras y Servicios Públicos Dirección Provincial de Obras Públicas - Dirección de Licitaciones	PLIEGO DE BASES Y CONDICIONES LICITACIÓN PÚBLICA
OBRA: CONSTRUCCIÓN DEL CENTRO PREVENTIVO ASISTENCIAL ASOCIACIÓN CIVIL REENCONTRÁNDONOS USHUAIA	

f) Los que se encuentren inhabilitados por el Banco Central de la República Argentina para operar en cuenta corriente bancaria.

g) Todo otro sujeto alcanzado por demás disposiciones que estipulen reparos a tal fin.

h) El oferente no debe registrar antecedentes en el Administración Pública Nacional, Provincial y/o Municipal de obras paralizadas y/o rescindidas por su culpa.

i) La empresa no tuvo que haber afrontado la rescisión de un Contrato por su culpa y no debe tener juicios con cualquier organismo de la Administración Pública Nacional, Provincial y/o Municipal.

El Comitente para evaluar las propuestas presentadas, podrá solicitar a los Organismos competentes las actuaciones que acrediten el cumplimiento de las condiciones indicadas más arriba.

1.9. Datos del Oferente

a) Tratándose de personas físicas deberán consignarse datos completos de identificación: Nombre y apellidos completos, tipo y número de Documento Nacional de Identidad y domicilio actualizado. Todo oferente argentino deberá consignar en su oferta su número de inscripción en AFIP.

b) Si se trata de sociedades de hecho o empresas unipersonales deberán acreditarse los datos de las personas físicas que la componen de acuerdo a lo indicado en el apartado precedente.

c) Tratándose de sociedades regularmente constituidas, deberán presentar: copia autenticada del contrato social, estatuto y demás documentos societarios habilitantes que acrediten que el o los signatarios de la oferta se encuentran legalmente habilitados para representar a la sociedad, obligarla y formular ofertas. Asimismo, deberán acreditar domicilio social actualizado. Toda la documentación de las sociedades antes citadas y la firma de sus responsables deberán ser certificadas ante escribano público y, en el caso de pertenecer a otra jurisdicción, por el colegio respectivo.

d) Instrumento de Constitución de Unión Transitoria. A los efectos requeridos precedentemente las empresas deberán estar constituidas regularmente como UT al momento de la presentación de la oferta. El mencionado contrato debe estar celebrado bajo la forma y los requisitos establecidos en el Art. 1463 y subsiguientes del Código Civil y Comercial de la Nación, y en caso de resultar seleccionado de dicha licitación, notificado formalmente de ello y previo a la adjudicación de dicha Licitación deberá acreditar fehacientemente la inscripción en el Registro Público correspondiente, acompañando la debida documental que acredite dicha inscripción (Disposición) y la designación del representante legal. Se aceptará certificación que acredite que ha iniciado trámite de inscripción en el Registro Público.

Presentadas a la licitación, las Uniones Transitorias no podrán modificar su integración, es decir cambiar las empresas que las componen ni aumentar o disminuir su número, ante ninguna situación relacionada con la licitación y en caso de ser contratadas no podrán hacerlo hasta el cumplimiento total de las obligaciones emergentes del mismo, salvo que durante la ejecución del contrato lo autorice el Comitente. El representante legal deberá acompañar constancia de

M.O. y S.P. Director de Licitaciones

LICITACIÓN PÚBLICA N° 08/18

"Las Islas Malvinas, Georgias y Sandwich del sur, son y serán Argentinas"

PByC 8

"2018 - Año de los 44 Héroes del Submarino ARA San Juan"	
 Provincia de Tierra del Fuego, Antártida e Islas del Atlántico Sur Ministerio de Obras y Servicios Públicos Dirección Provincial de Obras Públicas - Dirección de Licitaciones	PLIEGO DE BASES Y CONDICIONES LICITACIÓN PÚBLICA
OBRA: CONSTRUCCIÓN DEL CENTRO PREVENTIVO ASISTENCIAL ASOCIACIÓN CIVIL REENCONTRÁNDONOS USHUAIA	

estar facultado para contratar en su nombre. La UT deberá tener por estatuto una duración superior al tiempo que demande la obra, incluido el plazo de garantía, y como requisito que al menos una de las partes que integren la UT estén comprendidas dentro de la actividad que incluye el objeto a desarrollar en la obra o servicio.

1.10. Denominaciones

Las diversas denominaciones contenidas en el presente pliego, se indiquen en forma abreviada o no, se entenderán así:

- Adjudicatario: Es el Oferente que ha sido notificado fehacientemente de la adjudicación del llamado a Concurso a su favor.
- CCyC: Código Civil y Comercial.
- Comitente: La Provincia de Tierra del Fuego, Antártida e Islas del Atlántico Sur.
- Comisión: "Comisión Técnica de Estudio de las Ofertas", establecida por el MOYSP para examinar todas las propuestas recibidas y aconsejar la adjudicación de la propuesta más conveniente y el rechazo de las que, conforme al Pliego, resulten inadmisibles.
- Contrato: Es el acuerdo de voluntades formalizado entre el Comitente y el Adjudicatario para ejecutar la Obra. Comprende los Documentos enumerados en el Pliego de Bases y Condiciones en el que se explicita el contenido del acuerdo contractual los términos del Artículo N° 1251 y concordantes del Código Civil y Comercial.
- Contratista: El adjudicatario que haya suscrito el Contrato respectivo y al momento que éste adquiera validez legal.
- ETP: Especificaciones Técnicas Particulares.
- Inspección / Inspección de Obra / I.O.: Es la autoridad designada por el MOYSP que tendrá a su cargo el control, medición, supervisión y evaluación de la documentación, obras y/o provisiones, desde el inicio hasta la recepción definitiva de las obras. Representa al MOYSP ante la Contratista a todos los efectos técnicos.
- MOYSP / Ministerio: Ministerio de Obras y Servicios Públicos.
- Oferente / Proponente: Toda persona física o jurídica que formule oferta ante el llamado de esta Licitación.
- Oferta: Conjunto de documentos que definen los aspectos económicos de la Propuesta, integrada generalmente por: Oferta económica y compromiso de mantenimiento de la propuesta; presupuesto detallado; planillas de cotización por ítem; plan de trabajo y curva de inversiones; y en general todo otro documento que guarde relación con aquella.
- PByC: Pliego de Bases y Condiciones Licitación Pública.
- PETG: Pliego de Especificaciones Técnicas Generales.
- Plazos: Todos los plazos que se mencionen en este pliego se computarán en días hábiles, salvo que se exprese lo contrario.

M.O. y S.P. Director de Licitaciones

LICITACIÓN PÚBLICA N° 08/18

"Las Islas Malvinas, Georgias y Sandwich del sur, son y serán Argentinas"

PByC 9

2018 - Año de los 44 Héroes del Submarino ARA San Juan

	Provincia de Tierra del Fuego, Antártida e Islas del Atlántico Sur Ministerio de Obras y Servicios Públicos Dirección Provincial de Obras Públicas - Dirección de Licitaciones	PLIEGO DE BASES Y CONDICIONES LICITACIÓN PÚBLICA
---	--	--

OBRA: CONSTRUCCION DEL CENTRO PREVENTIVO ASISTENCIAL ASOCIACION CIVIL REENCONTRANDONOS USHUAIA.

- Provincia de Tierra del Fuego / Provincia: Provincia de Tierra del Fuego, Antártida e Islas del Atlántico Sur.
- PTBC: Pliego Tipo de Bases y Condiciones para la Contratación de Obras Públicas, aprobado por Resolución N° 2529/54 actualizado por Resoluciones N° 245/55 - N° 1296/60 N° 85/78 y Decreto N° 2348/76 y Resolución N° 936/80 (ed 1984).
- Representante Técnico: Es el representante del Contratista, universitario o técnico, matriculado en el respectivo Colegio o Consejo Profesional, con incumbencias acorde con las características de la obra, responsable de la conducción técnica de los trabajos. La contratista presentará al representante técnico una vez firmado el contrato.
- Subcontratista: Es la persona física o jurídica a quien el Contratista encargue la ejecución de una parte de los trabajos a su cargo, y que haya sido reconocido como tal por el Comite.
- U.T. / Unión Transitoria: Unión transitoria de empresas para el desarrollo o ejecución de obras, servicios o suministros concretos según lo establecido en el CCyC, artículos 1463 a 1468 y cctes.

LICITACIÓN PÚBLICA N° 08/18 "Las Islas Malvinas, Georgias y Sandwich del sur, son y serán Argentinas" PByC 10

2018 - Año de los 44 Héroes del Submarino ARA San Juan

	Provincia de Tierra del Fuego, Antártida e Islas del Atlántico Sur Ministerio de Obras y Servicios Públicos Dirección Provincial de Obras Públicas - Dirección de Licitaciones	PLIEGO DE BASES Y CONDICIONES LICITACIÓN PÚBLICA
---	--	--

OBRA: CONSTRUCCION DEL CENTRO PREVENTIVO ASISTENCIAL ASOCIACION CIVIL REENCONTRANDONOS USHUAIA.

AL RETIRAR LA DOCUMENTACIÓN, LOS OFERENTES FIJARÁN DOMICILIO EN LA PROVINCIA A LOS FINES DE LA NOTIFICACIÓN DE CIRCULARES ACLARATORIAS, INDICANDO TAMBIÉN TELÉFONO.

2.4. Plazo de mantenimiento de oferta

El término por el cual los proponentes deberán mantener sus ofertas es de noventa (90) días corridos a los efectos previstos en el artículo 20 de la Ley de Obras Públicas.

Dentro de este plazo deberá mantenerse el precio ofertado a valores del mes de presentación de la oferta. Vencido ese plazo, los oferentes que lo deseen podrán retirar su oferta y su depósito, pero mientras no lo hicieron, queda entendido que han prolongado automáticamente el plazo de validez de su oferta durante un período igual al mencionado. El aviso de caducidad de la oferta deberá ser hecho en todos los casos por el oferente en forma fehaciente y con un plazo mínimo de QUINCE (15) días de antelación.

2.5. Aclaraciones y/o modificaciones de oficio y evacuación de consultas

El comite efectuará por escrito las aclaraciones que considere necesario formular de oficio o en respuesta a las solicitudes que en tal sentido recibiera de los interesados.

Cualquier aclaración o respuesta a consultas se realizará a través de Circulares.

El Comite, previo aviso telefónico, entregará la Circular en el horario de atención al público, en la:

- Subsecretaría de Obras Públicas Zona Norte, María Auxiliadora N° 464, Río Grande.
- Dirección de Licitaciones, Patagonia 458 - tira 8 y 9 - Casa N° 47, Ushuaia.

No obstante, las empresas deberán concurrir el TERCER (3°) día hábil anterior a la fecha fijada de apertura de ofertas, a los lugares de consulta, en horario de 10 a 14 hs., a los efectos de tomar conocimiento de la totalidad de las Circulares Aclaratorias emitidas por el MOySP.

La no concurrencia implicará el total conocimiento de las mismas por parte del Oferente.

2.6. Orden de prelación de la documentación licitatoria

En caso de discrepancia en la documentación licitatoria primará lo dispuesto en ella según el siguiente orden:

1. Circulares.
2. Pliego de Bases y Condiciones Licitación Pública.
3. Datos de Obra.
4. Especificaciones Técnicas Particulares.
5. Planilla de Cómputo y Presupuesto.

LICITACIÓN PÚBLICA N° 08/18 "Las Islas Malvinas, Georgias y Sandwich del sur, son y serán Argentinas" PByC 12

2018 - Año de los 44 Héroes del Submarino ARA San Juan

	Provincia de Tierra del Fuego, Antártida e Islas del Atlántico Sur Ministerio de Obras y Servicios Públicos Dirección Provincial de Obras Públicas - Dirección de Licitaciones	PLIEGO DE BASES Y CONDICIONES LICITACIÓN PÚBLICA
---	--	--

OBRA: CONSTRUCCION DEL CENTRO PREVENTIVO ASISTENCIAL ASOCIACION CIVIL REENCONTRANDONOS USHUAIA.

2. DE LA LICITACIÓN

2.1. Información que debe reunir el oferente antes de realizar la oferta

El Oferente deberá reunir toda información relacionada con la ejecución de la obra y que pudiera tener incidencia en los costos y plazos de la misma.

La presentación a la Licitación implica por parte del Oferente, el conocimiento total de la obra a realizar y sus condiciones de proyecto, implantación y ejecución, de la existencia en plaza de materiales y mano de obra y cualquier otro dato que pueda influir en la determinación del costo de las mismas, inclusive, si se trata de elementos parcial o totalmente importados, los tiempos de tramitación de importaciones y los gastos que genere.

En consecuencia, no se admitirá al Contratista, reclamo de ninguna naturaleza relacionado con el contrato, durante la ejecución del mismo, basado en la falta total o parcial de informaciones, ni podrá aducir a su favor la falta de información en la documentación, las presentaciones del contratista realizadas en este sentido serán rechazadas in limine en el marco del presente punto.

El MOySP pone a disposición de los interesados, toda la información que posee y que se relaciona con la presente obra. El hecho de poner a disposición de los interesados las informaciones que en este punto se mencionan, no los exime de la responsabilidad de sacar sus propias conclusiones de los datos disponibles.

En el caso de que se encontraran dudas sobre el significado de lo que se indica o expresa en la documentación o se hallaran discrepancias u omisiones, los interesados deberán notificar sin demora al MOySP para obtener las aclaraciones del caso antes de presentar sus ofertas y con una anticipación no menor a OCHO (8) días hábiles anteriores a la fecha de apertura de la licitación.

Es condición para presentarse a la Licitación, que el Oferente haya realizado una visita al lugar de la obra, según condiciones que se establecen en el formulario respectivo.

2.2. Sellados

En relación a este cumplimiento fiscal es de aplicación la normativa vigente en la Provincia de Tierra del Fuego, Antártida e Islas del Atlántico Sur, al día de la apertura de las ofertas.

2.3. Obtención de la documentación de la licitación

La documentación de la licitación podrá consultarse y adquirirse **Gratuitamente** en:

- Dirección de Licitaciones, Patagonia 458 - tira 8 y 9 - Casa N° 47, Ushuaia.
- Subsecretaría de Obras Públicas Zona Norte, María Auxiliadora N° 464, Río Grande.

Los adquirentes del presente pliego podrán efectuar las consultas por escrito en el plazo establecido en el punto 2.1., antes de la fecha de apertura, en el horario de atención de los organismos antes mencionados.

LICITACIÓN PÚBLICA N° 08/18 "Las Islas Malvinas, Georgias y Sandwich del sur, son y serán Argentinas" PByC 11

2018 - Año de los 44 Héroes del Submarino ARA San Juan

	Provincia de Tierra del Fuego, Antártida e Islas del Atlántico Sur Ministerio de Obras y Servicios Públicos Dirección Provincial de Obras Públicas - Dirección de Licitaciones	PLIEGO DE BASES Y CONDICIONES LICITACIÓN PÚBLICA
---	--	--

OBRA: CONSTRUCCION DEL CENTRO PREVENTIVO ASISTENCIAL ASOCIACION CIVIL REENCONTRANDONOS USHUAIA.

6. Documentación Gráfica.

2.7. Presentación de las propuestas

2.7.1. Forma de presentación de la oferta

Las propuestas se presentarán, EN UN ÚNICO SOBRE CERRADO, que ostentará la siguiente inscripción:

LICITACIÓN PÚBLICA N° 08/2018
Obra:
CONSTRUCCION DEL CENTRO PREVENTIVO ASISTENCIAL
ASOCIACION CIVIL REENCONTRANDONOS - USHUAIA

Dentro del cual se incluirán el SOBRE N° 1 y el SOBRE N° 2, ambos estarán cerrados e identificados correctamente y contendrán en su interior los requisitos detallados más abajo.

La presentación de las ofertas se realizará en el lugar, fecha y hora indicados en el Aviso de Llamado a Licitación.

El MOySP podrá prorrogar la apertura de la licitación, debiéndolo difundir por los mismos medios y durante el mismo tiempo que se hayan empleado en el llamado original.

No se admitirán ofertas enviadas por correspondencia.

No se admitirán ofertas complementarias, modificatorias o ampliatorias que no estén dentro del SOBRE N° 2.

Todos los documentos contenidos en el SOBRE N° 2 serán por duplicado, firmados por el titular y/o representante de la empresa. Un juego deberá estar identificado con la palabra "original", el cual será considerado a todos los efectos como oferta válida. El otro ejemplar se remitirá a la Dirección de Licitaciones del Ministerio para su archivo.

Las ofertas deberán estar redactadas en idioma nacional, legible y firmada por el oferente. Toda enmienda o raspadura deberá ser debidamente aclarada y salvada al pie, con la firma del oferente, conforme lo establecido en el art. 30 de la ley 141 de la provincia.

El oferente deberá considerar en su oferta, la remuneración de la mano de obra para los trabajadores de la construcción resultante de la aplicación de la Ley Provincial N° 667 y toda escala vigente a la fecha y hora de recepción de la oferta.

El proponente no podrá modificar total o parcialmente, los documentos o cláusulas del Pliego de Licitación. Si se verificaran alteraciones, la Comisión procederá directamente al rechazo de la oferta.

Cuando se ofrecieran alternativas o mejoras a la oferta, estas se redactarán en papel aparte y deberán estar dentro del SOBRE N° 2.

LICITACIÓN PÚBLICA N° 08/18 "Las Islas Malvinas, Georgias y Sandwich del sur, son y serán Argentinas" PByC 13

	Provincia de Tierra del Fuego, Antártida e Islas del Atlántico Sur Ministerio de Obras y Servicios Públicos Dirección Provincial de Obras Públicas - Dirección de Licitaciones	PLIEGO DE BASES Y CONDICIONES LICITACIÓN PÚBLICA
	OBRA: CONSTRUCCIÓN DEL CENTRO PREVENTIVO ASISTENCIAL ASOCIACIÓN CIVIL REENCONTRANDONOS USHUAIA.	

2.7.2. Documentación que deberán contener el sobre:

SOBRE Nº 1:**"REQUISITOS DE ADMISIBILIDAD"**

1. Comprobante del depósito de garantía de oferta que será equivalente al uno por ciento (1%) del monto del Presupuesto Oficial. El monto se indica en el Aviso de Llamado a Licitación. La garantía podrá constituirse por alguno de los siguientes medios:

a.1) DEPÓSITO EN EFECTIVO: en el Banco de Tierra del Fuego en la cuenta N° 1-71-0587/9 (Cuenta Única del Tesoro) designando la obra y N° de licitación. Dicha constitución de garantía no devengará interés, ni actualización alguna.

a.2) FIANZA BANCARIA: que deberá establecer como condiciones esenciales las siguientes:

- 1) que se hará efectiva a simple requerimiento del comitente sin necesidad de otro requisito, ni previa constitución en mora al deudor ni al fiador.
- 2) que se constituya al fiador en deudor solidario y principal pagador, en concordancia con los artículos del Código Civil y Comercial.
- 3) que no establezca fecha de vencimiento.

a.3) SEGURO DE CAUCION, en cuyo caso la póliza respectiva deberá reunir las condiciones básicas establecidas por el Decreto Nacional N° 411 del 31 de enero de 1969, Decreto Nacional 3.869/71 y estar sujeta a las disposiciones de la Superintendencia Nacional de Seguros.

En caso que la garantía de oferta se constituya con un seguro de caución, deberá presentarse la póliza correspondiente o el Certificado de Póliza en Trámite. Debiendo ser presentada la póliza ineludiblemente con carácter previo a la adjudicación.

REASEGURO: Respecto a las normas de garantías puntualizadas en los incisos a.1), a.2) y a.3) del presente apartado, en todos los casos, el texto de la fianza bancaria y la compañía aseguradora, deberán resultar satisfactorios para el Comitente.

Todas las garantías, excepto las GARANTÍAS DE OFERTAS, deberán estar a mes básico y cualquiera sea la forma en que se constituyan, la suma será reajustada en forma automática. Todas las garantías deberán estar extendidas a favor de la **PROVINCIA DE LA TIERRA DEL FUEGO, ANTÁRTIDA E ISLAS DEL ATLÁNTICO SUR**. Cualquier defecto formal con relación a la confección de las garantías, que no se ajusten a lo establecido en el presente pliego, serán causal de desestimación de la totalidad de la oferta y será devuelto el Sobre N° 2 sin abrir.

2. Constancia de visita a obra emitido por el MOySP (ANEXO I)

LICITACIÓN PÚBLICA N° 08/18 "Las Islas Malvinas, Georgias y Sandwich del sur, son y serán Argentinas" PByC 14

	Provincia de Tierra del Fuego, Antártida e Islas del Atlántico Sur Ministerio de Obras y Servicios Públicos Dirección Provincial de Obras Públicas - Dirección de Licitaciones	PLIEGO DE BASES Y CONDICIONES LICITACIÓN PÚBLICA
	OBRA: CONSTRUCCIÓN DEL CENTRO PREVENTIVO ASISTENCIAL ASOCIACIÓN CIVIL REENCONTRANDONOS USHUAIA.	

3. Declaración jurada con aceptación de la jurisdicción de los Tribunales Ordinarios de la Provincia de Tierra del Fuego, Antártida e Islas del Atlántico Sur, Distrito Judicial Sur, competentes en la materia Contencioso-Administrativa, y nota constituyendo domicilio legal en la Provincia, conforme el modelo del ANEXO II del Pliego de Bases y Condiciones.

4. Certificado de Capacidad de Contratación Anual para Licitación expedido por el Registro Nacional de Constructores de Obras Públicas o copia autenticada por Escribano Público, con la indicación actualizada del saldo libre de capacidad de contratación anual para la SECCIÓN ARQUITECTURA. En caso de oferentes que se presenten mancomunadamente y/o solidariamente unidos a la licitación, es decir como UTE, al momento de la presentación de la oferta deberán encontrarse constituido como tal, agregando los certificados de situación regular ante la IGJ o Registro que corresponda de todos los componentes.

NO SERÁN ADMITIDAS LAS PROPUESTAS SI SE VERIFICA LA FALTA DE ALGUNO DE LOS REQUISITOS MENCIONADOS EN ESTE PUNTO, POR LO TANTO, SERÁ DEVUELTO EL SOBRE N° 2 SIN ABRIR A LOS OFERENTES Y SE DEJARÁ CONSTANCIA EN EL ACTA:

1. Comprobante del depósito de garantía de oferta.

2. Constancia de visita a obra, Anexo I

3. Declaración jurada aceptación jurisdicción Tribunales Ordinarios, Anexo II.

4. Certificado de Capacidad de Contratación Anual para Licitación.

SOBRE Nº 2:**REQUISITOS:****5. Documentación Oferta:**

5.1) Formulario de Oferta con Declaración jurada MOL que especifique el porcentaje de personal con más de dos (2) años de antigüedad de residencia en la Provincia, anteriores a la fecha de apertura de la presente licitación, que afectará a la obra en caso de resultar adjudicatario. Dicho porcentaje se identificará con la sigla MOL, ANEXO V.

LICITACIÓN PÚBLICA N° 08/18 "Las Islas Malvinas, Georgias y Sandwich del sur, son y serán Argentinas" PByC 15

	Provincia de Tierra del Fuego, Antártida e Islas del Atlántico Sur Ministerio de Obras y Servicios Públicos Dirección Provincial de Obras Públicas - Dirección de Licitaciones	PLIEGO DE BASES Y CONDICIONES LICITACIÓN PÚBLICA
	OBRA: CONSTRUCCIÓN DEL CENTRO PREVENTIVO ASISTENCIAL ASOCIACIÓN CIVIL REENCONTRANDONOS USHUAIA.	

5.2) Planilla de Cálculo y Presupuesto: De los ítems componentes de la obra, respetando el ítemizado que se indica en el formulario, ANEXO VI, con su respaldo digital.

5.3) Análisis de precios: De todos los ítems componentes de la obra, según modelo integrante del presente Pliego, ANEXO VII.

5.4) Plan de trabajos e inversiones propuestas: Debe estar detallado a nivel de ítem. Corresponderá a un diagrama de barras que discrimine la totalidad de los rubros e ítems del presupuesto aprobado y el desarrollo de los trabajos en forma mensual debidamente valorizado; y el plan previsto de certificación mensual en base a los importes cotizados y en concordancia con el plan de desarrollo de los trabajos. En las líneas de abscisas se indicarán los lapsos mensuales, la certificación mensual y la certificación acumulada, ANEXO VIII.

6. Obligaciones laborales y previsionales: Todo oferente deberá presentar:

Constancia de inscripción en la AFIP o Formulario de inscripción en la Dirección General Impositiva con Constancia de Código de Actividad acorde a los trabajos que se traten, asimismo deberá cumplimentar en su totalidad con la legislación vigente en materia laboral y previsional para el tipo de obra que se trate.

7. Datos empresariales: El oferente deberá presentar copia de la documentación original, debidamente certificada por Escribano Público Nacional o en su defecto por autoridad administrativa que emita cada documento:

7.1) El oferente deberá presentar documentación societaria en caso de corresponder, o del/los titular/es de la/s empresa/s oferente/s y toda documentación necesaria para una correcta evaluación de la empresa, debiendo acreditar la misma un mínimo de diez años de antigüedad como empresa constructora en la Provincia, e inscripción en el Registro Público de Comercio de la Provincia o registro que corresponda.

7.2) Inscripción IERIC (Instituto de Estadísticas y Registro de la Industria de la Construcción).

7.3) Certificado de Cumplimiento Fiscal Regular emitido por la Agencia de Recaudación Faguina de la Provincia (AREF), vigente al momento de la presentación de la oferta. El mencionado deberá consignar que se extiende para ser presentado ante entes públicos y/o privados.

7.4) Constancia de inscripción en el Registro (PROTDIR)

LICITACIÓN PÚBLICA N° 08/18 "Las Islas Malvinas, Georgias y Sandwich del sur, son y serán Argentinas" PByC 16

	Provincia de Tierra del Fuego, Antártida e Islas del Atlántico Sur Ministerio de Obras y Servicios Públicos Dirección Provincial de Obras Públicas - Dirección de Licitaciones	PLIEGO DE BASES Y CONDICIONES LICITACIÓN PÚBLICA
	OBRA: CONSTRUCCIÓN DEL CENTRO PREVENTIVO ASISTENCIAL ASOCIACIÓN CIVIL REENCONTRANDONOS USHUAIA.	

Asimismo, en caso de que la oferta y demás documentación a presentar en la licitación no sea firmada por el titular de la Empresa, sino por representante o apoderado de la misma, deberá acompañarse documentación que acredite tal condición. Se deberá presentar copia de documentación original debidamente certificada por Escribano Público Nacional.

8. Antecedentes empresariales: Declaración jurada de nómina de obras públicas ejecutadas, de similares características a la que se licita, entendiéndose por tales: infraestructura y/o edificios públicos, nacionales, provinciales y/o municipales. El M.O. y S.P. dará prioridad a las Empresas cuyos antecedentes acrediten que han ejecutado en forma satisfactoria obras con las características citadas precedentemente y con plazos análogos a las del presente llamado, en la provincia de Tierra del Fuego, Antártida e I.A.S. La suma de las superficies construidas deberá ser como mínimo similar o superior a la superficie cubierta del presente llamado a licitación. En la planilla deberá consignar como mínimo los datos indicados en planilla ANEXO III. Rubro: **ARQUITECTURA.**

9. Equipo y personal Técnico a afectar a la obra: Detalle del tipo y cantidad de equipo (máquinas y herramientas) que afectará a la obra en caso de resultar adjudicatario (propio o a contratar), como así también el personal técnico que actuará en la ejecución de la obra (es suficiente con indicar profesión). ANEXO IV.

En caso de equipos alquilados o leasing se deberá presentar los pre-contratos correspondientes

El listado de máquinas y equipos podrá ser verificado o inspeccionado, podrá ser verificado, si fuese necesario por el comitente, previo a la adjudicación, e incluso ser determinante para la Comisión de Estudios al momento de resolver sobre la oferta más conveniente.

10. Pliego de Condiciones, circulares con o sin consulta emitidas por el MOySP de la presente Licitación, firmado en todas sus fojas por el oferente y un Técnico o Profesional idóneo, en prueba que son de su pleno conocimiento todas y cada una de las cláusulas, implicando además la conformidad y aceptación de las mismas. El oferente no deberá modificar total o parcialmente, el contenido del presente Pliego, caso contrario se procederá, previa verificación de las alteraciones, a solicitar su rectificación. En caso de no ser rectificadas por el oferente, se rechazará la oferta sin más trámite.

SI AL MOMENTO DE LA APERTURA DEL SOBRE N° 2, SE VERIFICA QUE SE OMITIÓ LA PRESENTACIÓN DE LOS REQUISITOS QUE SE DETALLAN A CONTINUACIÓN, SE RECHAZARÁ LA PRESENTACIÓN DE OFERTA, DEJANDO CONSTANCIA EN EL ACTA:

LICITACIÓN PÚBLICA N° 08/18 "Las Islas Malvinas, Georgias y Sandwich del sur, son y serán Argentinas" PByC 17

2018 - Año de los 44 Héroes del Submarino ARA San Juan

Provincia de Tierra del Fuego, Antártida e Islas del Atlántico Sur
Ministerio de Obras y Servicios Públicos
Dirección Provincial de Obras Públicas - Dirección de Licitaciones

PLIEGO DE BASES Y CONDICIONES LICITACIÓN PÚBLICA

OBRA: CONSTRUCCIÓN DEL CENTRO PREVENTIVO ASISTENCIAL ASOCIACIÓN CIVIL REENCONTRANDONOS USHUAIA.

- 5.1) Formulario de Oferta con Declaración jurada MOL (Anexo V).
- 5.2) Planilla de Cómputo y Presupuesto (Anexo VI).
- 5.3) Análisis de Precios (Anexo VII).
- 5.4) Plan de trabajos e inversiones propuesto (Anexo VIII).
- 6) Obligaciones laborales y provisionales.
- 7) Datos empresariales.
- 8) Antecedentes empresariales.
- 9) Equipo y personal Técnico a afectar a la obra.
- 10) Pliego de Condiciones, circulares con o sin consulta.

EL SOBRE Nº 2 NO SERÁ DEVUELTO A LOS OFERENTES, SINO QUE PASARÁ A FORMAR PARTE DEL EXPEDIENTE ADMINISTRATIVO.

2.7.2.1 Planilla de Cómputo y Presupuesto - Análisis de Precios.

Para la confección de la Planilla de Cómputo y Presupuesto - Análisis de Precios, la empresa oferente deberá considerar que:

- para establecer la cotización de cada ítem se incluirá todo gasto que en cualquier concepto deba efectuarse para su completa y correcta ejecución.
- correrán por su cuenta y/o costo los trámites y/o gestiones tendientes a la homologación y habilitación del proyecto a ejecutar, por las autoridades competentes.
- los elementos que hacen al costo del ítem estarán en forma completa, como ser: costo de los materiales, mano de obra incluidas las cargas sociales, discriminada por gremios y categorías, y amortización de equipos, calculada sobre el costo horario de las máquinas a utilizar, reparaciones y repuestos, combustible y lubricantes. A los integrantes señalados precedentemente se agregarán los gastos generales de la Empresa Contratista, los gastos indirectos de obra, el beneficio y el costo de financiación.

Sin perjuicio de lo señalado anteriormente, el Comiteante podrá solicitar rectificación o modificación en la conformación de los valores en los ítems, como así mismo rectificar en forma complementaria los análisis de precios de aquellos ítems que considere conveniente.

Se colocarán valores globales para cada rubro teniendo en cuenta la Planilla de Cómputo y Presupuesto Oficial que se adjunta a este Pliego. Las ofertas serán expresadas en pesos y contendrán obligatoriamente a la totalidad de los trabajos cuyo detalle se encuentra en cada

Rubro 10. Instalación de equipos de calefacción y climatización.
Licitación Pública Nº 08/18 "Las Islas Malvinas, Georgias y Sandwich del sur, sur y sur de Argentina" PByC 18

2018 - Año de los 44 Héroes del Submarino ARA San Juan

Provincia de Tierra del Fuego, Antártida e Islas del Atlántico Sur
Ministerio de Obras y Servicios Públicos
Dirección Provincial de Obras Públicas - Dirección de Licitaciones

PLIEGO DE BASES Y CONDICIONES LICITACIÓN PÚBLICA

OBRA: CONSTRUCCIÓN DEL CENTRO PREVENTIVO ASISTENCIAL ASOCIACIÓN CIVIL REENCONTRANDONOS USHUAIA.

patrocinio letrado obligatorio. Deberán efectuarse por escrito, debidamente fundadas y firmadas por el titular y/o representante de la empresa.

En todos los casos, junto con el escrito que plantea la impugnación y como requisito para su consideración, deberá acompañarse una garantía del 4% (cuatro por ciento) del monto del Presupuesto Oficial, constituida mediante certificado de depósito de dinero en efectivo en el Banco de Tierra del Fuego a favor del licitante. En los casos de etapa múltiple, deberá constituirse esta garantía en todos los supuestos de impugnación. La garantía será por tiempo indeterminado, irrevocable, y se perderá de pleno derecho y sin necesidad de trámite alguno en caso de presentación sea rechazada. En el supuesto de ser procedente la impugnación el importe será devuelto al proponente, dejándose establecido que no devengará interés alguno.

Serán rechazadas sin más trámite las impugnaciones que no cumplan con los requisitos previamente mencionados.

2.7.6. Retiro de ofertas

Si algún oferente retira su oferta antes de vencido el plazo de mantenimiento fijado, perderá el depósito de garantía, pudiendo el MOySP gestionar su cobro, procediéndose a informar al Registro Nacional de Constructores de Obras Públicas o a quien lo reemplaza.

Rubro 10. Instalación de equipos de calefacción y climatización.
Licitación Pública Nº 08/18 "Las Islas Malvinas, Georgias y Sandwich del sur, sur y sur de Argentina" PByC 20

2018 - Año de los 44 Héroes del Submarino ARA San Juan

Provincia de Tierra del Fuego, Antártida e Islas del Atlántico Sur
Ministerio de Obras y Servicios Públicos
Dirección Provincial de Obras Públicas - Dirección de Licitaciones

PLIEGO DE BASES Y CONDICIONES LICITACIÓN PÚBLICA

OBRA: CONSTRUCCIÓN DEL CENTRO PREVENTIVO ASISTENCIAL ASOCIACIÓN CIVIL REENCONTRANDONOS USHUAIA.

A los efectos de establecer un rango de variación posible en relación a la curva de inversiones oficial, la cotización de cada rubro no podrá exceder de un $\pm 20\%$ el porcentaje de incidencia indicado en las planillas de Cómputo y Presupuesto incluidas en este pliego, reservándose el Comiteante la aceptación o desestimación de la propuesta en caso de no dar cumplimiento con lo requerido.

Se deberá tener en cuenta que los trabajos deben quedar totalmente terminados, correctamente resueltos y que la omisión de cualquier ítem necesario, en el presupuesto que formule la Empresa en su oferta, no exime al Contratista de la obligatoriedad de ejecutarlo dentro del precio total de la cotización.

Los oferentes deberán presentar sus respectivos Análisis de Precios volcando los valores en la planilla oficial adjunta. Por cada ítem se confeccionará una planilla de análisis de precio, consignando la totalidad de las cantidades y valores en forma desagregada que componen cada ítem, con la mayor claridad el aporte de los mismos. No podrán ser presentados en otro modelo de planilla.

Todo gasto o erogación que deba hacer el contratista y que no haya sido comunicado en el momento procesal oportuno será por su exclusiva cuenta y cargo.

2.7.3. Cumplimiento de los requisitos

En caso que se detecte durante el acto de apertura la falta de firma de alguna documentación, se permitirá completarla durante el mismo.

En el caso de certificaciones que puedan ser obtenidas a través de páginas de Internet (on-line), las mismas deberán estar firmadas por el oferente.

Con respecto a cualquier documentación faltante o que no se ajuste al formato indicado en este pliego, excepto los considerados como "REQUISITOS DE ADMISIBILIDAD" detallados en el punto 2.7.2. o requerida en el SOBRE Nº 2, la Comisión Técnica de Estudio de las Ofertas solicitará su presentación y/o perfeccionamiento en plazos que la misma comisión fije, a contar desde la efectiva notificación. Su incumplimiento dará lugar al rechazo de la oferta, sin más trámite. Dicha circunstancia quedará expresada en el informe de la Comisión.

2.7.4. Consulta de ofertas

Los oferentes podrán consultar las ofertas presentadas, los dos (2) días posteriores a la fecha prevista para la apertura de las ofertas, en horario de 10 a 15 hs en la:

- Dirección de Licitaciones, Patagonia Nº 458, Tira 8 y 9, casa Nº 47, Ushuaia

2.7.5. Impugnaciones

Los interesados podrán efectuar impugnaciones respecto de las propuestas presentadas dentro de los cuatro (4) días hábiles posteriores a la apertura de las ofertas, debiendo contar con

Rubro 10. Instalación de equipos de calefacción y climatización.
Licitación Pública Nº 08/18 "Las Islas Malvinas, Georgias y Sandwich del sur, sur y sur de Argentina" PByC 19

2018 - Año de los 44 Héroes del Submarino ARA San Juan

Provincia de Tierra del Fuego, Antártida e Islas del Atlántico Sur
Ministerio de Obras y Servicios Públicos
Dirección Provincial de Obras Públicas - Dirección de Licitaciones

PLIEGO DE BASES Y CONDICIONES LICITACIÓN PÚBLICA

OBRA: CONSTRUCCIÓN DEL CENTRO PREVENTIVO ASISTENCIAL ASOCIACIÓN CIVIL REENCONTRANDONOS USHUAIA.

3. DE LA EVALUACIÓN DE LAS PROPUESTAS, ADJUDICACIÓN Y CONTRATO

3.1. Comisión técnica de estudio de las ofertas (Comisión)

La evaluación de las propuestas y de los proponentes estará a cargo de una Comisión Técnica que el Comiteante designará a tal efecto, y cuya misión radica en evaluar las propuestas y sus proponentes, establecer un orden de prelación de las propuestas admisibles y aconsejar al Comiteante sobre la adjudicación de la obra.

Una vez constituida la Comisión, todos los miembros actuarán como profesionales, técnicos y/o funcionarios independientes sin más limitaciones que las Normas y Procedimiento fijadas en el pliego licitatorio y las normas administrativas vigentes.

3.1.1. Menor plazo de ejecución

Para la valoración de la oferta más conveniente deberá considerarse además de los requisitos establecidos en el presente pliego, si se ofrece un plazo de ejecución menor al establecido para la presente obra.

3.2. Metodología de evaluación y selección

a) En primer término, la Comisión Técnica de Estudio de las Ofertas examinará las propuestas para determinar si están completas, si se han suministrado las garantías, demás documentación requerida y si se ajustan esencialmente a las exigencias del Pliego.

b) Con respecto a cualquier documentación faltante o que no se ajuste al formato indicado por este Pliego, la Comisión Técnica de Estudio de las Ofertas solicitará su presentación y/o perfeccionamiento en un plazo que la misma fije, a contar desde la efectiva notificación.

c) A fin de facilitar el estudio, evaluación y comparación de ofertas, la Comisión podrá, a su discreción, solicitar a los licitantes que aclaren determinados aspectos de su oferta en el plazo que la misma establezca. En caso de que no se cumpla con lo requerido, se rechazará sin más la oferta. La solicitud de aclaración y la respuesta correspondiente se harán por escrito y no se permitirán cambios en el precio total cotizado ni en los aspectos sustanciales de la oferta.

d) La Comisión deberá verificar que los oferentes cumplan con los siguientes requisitos:

- d.1) El oferente deberá cumplir para una correcta evaluación de la empresa con toda la documentación necesaria de acuerdo al punto 7.1.), caso contrario será causal de desestimación de la totalidad de la oferta.
- d.2) Asimismo el oferente deberá acreditar los antecedentes empresariales que acrediten ejecución en forma satisfactoria y con plazos análogos a los del presente llamado, exigidos de acuerdo al punto 8.), caso contrario será causal de desestimación de la totalidad de la oferta.

Rubro 10. Instalación de equipos de calefacción y climatización.
Licitación Pública Nº 08/18 "Las Islas Malvinas, Georgias y Sandwich del sur, sur y sur de Argentina" PByC 21

	Provincia de Tierra del Fuego, Antártida e Islas del Atlántico Sur Ministerio de Obras y Servicios Públicos Dirección Provincial de Obras Públicas - Dirección de Licitaciones	PLIEGO DE BASES Y CONDICIONES LICITACIÓN PÚBLICA
	OBRA: CONSTRUCCIÓN DEL CENTRO PREVENTIVO ASISTENCIAL ASOCIACIÓN CIVIL REENCONTRANDONOS USHUAIA	

4. DE LA EJECUCIÓN DE LAS OBRAS**4.1. Inicio de obra****4.1.1 Plazos de entrega de documentación**

A partir de la firma del contrato, la contratista tendrá un plazo de hasta DIEZ (10) días, para presentar ante la Subsecretaría de Obra de Incumbencia, por medio de la Inspección de obra la documentación del proyecto correspondiente a la obra según se detalla en el listado enunciado las E.T.P., así como todos aquellos detalles que considere necesarios para la correcta ejecución de los trabajos.

La misma será evaluada y en caso de ser observada se entregará a la empresa contratista para su corrección, quien tendrá CINCO (5) días hábiles para entregar definitivamente dicha documentación, la que se aprobará, si así correspondiere.

Si vencido el plazo previsto máximo indicado precedentemente y no se cumplimentara con la presentación de la Documentación de Obra, la Empresa Contratista será pasible de aplicación de multa según lo estipulado en el Régimen de Multas, inciso k).

Previo a la conformación definitiva de la documentación del proyecto ejecutivo por parte de la Contratista, el Comite se reserva el derecho de plantear modificaciones respecto al anteproyecto oficial, sin modificar superficies, usos y funciones, y no generando adicionales de obra siendo comunicado correspondiente por la Inspección mediante órdenes de servicio.

4.1.2 Presentación del Plan de Trabajos

Una vez aprobada la documentación de obra, la contratista tendrá tres (3) días hábiles para presentar el plan de trabajos con fecha estipulada de inicio de los trabajos en un común de acuerdo con la inspección de obra, quien podrá modificarlo, si no se ajustara a lo requerido en el pliego.

Si dentro del plazo de cinco (5) días corridos el Comite no formulara observación alguna, el plan presentado queda consentido. En caso de ser observado, el Contratista presentará un nuevo plan dentro del plazo de tres (3) días corridos a partir de la fecha que sea rechazado u observado el anterior sin que ello implique una dilación a la iniciación de la obra.

4.1.3 Acta de inicio y entrega de terreno

Aprobado el plan de trabajos se firmará el acta de inicio y se procederá a la entrega de terreno. Si el inicio de los trabajos se produjera en plena temporada invernal y/o las condiciones climáticas imposibilitaran la efectiva ejecución de trabajos, el MOYSP podrá suspender el plazo de ejecución de la obra hasta tanto las condiciones resulten favorables.

Al momento de labrada el Acta de Inicio, la contratista deberá presentar: a) Alta temprana de personal; b) Programa de higiene y seguridad, aprobado por ART.

Las Islas Malvinas, Georgias y Sandwich del sur, son y serán Argentinas

LICITACIÓN PÚBLICA Nº 08/18 PB/C 26

	Provincia de Tierra del Fuego, Antártida e Islas del Atlántico Sur Ministerio de Obras y Servicios Públicos Dirección Provincial de Obras Públicas - Dirección de Licitaciones	PLIEGO DE BASES Y CONDICIONES LICITACIÓN PÚBLICA
	OBRA: CONSTRUCCIÓN DEL CENTRO PREVENTIVO ASISTENCIAL ASOCIACIÓN CIVIL REENCONTRANDONOS USHUAIA	

4.2.7. Movilidad para la inspección.

El contratista también deberá proveer para la movilidad de la inspección con el Acta de inicio de Obra y hasta la recepción provisoria de la Obra:

30 litros mensual de nafta 95 octanos o de superior calidad.

4.2.8. Vigilancia, alumbrado, señalamiento y prevención de accidentes.

El Contratista deberá proveer la vigilancia continua y permanente de la obra desde la entrega del terreno y hasta su recepción provisoria, para prevenir robos o deterioros de los materiales y partes componentes u otros bienes propios o ajenos, así como lo relativo al servicio de prevención de accidentes que puedan afectar a bienes o personas del MOYSP o de terceros, evitando daños a los mismos.

El Contratista colocará luces de peligro y distribuirá en la obra y obrador, la cantidad necesaria de focos de iluminación que permitirá hacer efectiva la vigilancia y tomar medidas precautorias en todas aquellas partes que por su naturaleza y situación pudieran provocar accidentes durante el transcurso de la construcción.

Cuando se trate de trabajos en ejecución en la vía pública, el señalamiento y las medidas de seguridad serán las establecidas por la normativa vigente en la materia.

4.2.9. Locales de acopio de materiales.

Será según lo establecido en las especificaciones técnicas particulares, normas y legislación vigente.

4.2.10. Obrador

Será según lo establecido en las especificaciones técnicas particulares, normas y legislación vigente, contempla oficinas de la empresa, depósitos para materiales y sanitarios para el personal. Estas instalaciones deberán ser mantenidas en perfectas condiciones de conservación e higiene por el Contratista, siendo su responsabilidad la adopción de todas las medidas de seguridad de rigor.

La propuesta deberá contar con la aprobación de la Inspección de Obra antes de comenzar con su construcción. Si en el recinto no existiera ya una instalación adecuada, el Contratista deberá proveer la cantidad necesaria de baños químicos.

No podrá utilizarse el resto del terreno perteneciente a la obra para ningún otro fin.

Cuando se finalice la obra, el Contratista procederá a la demolición y/o retiro de estos locales. Todos estos trabajos deberán contar con la conformidad y aprobación de la Inspección de Obras.

El Contratista queda obligado a mantener a su exclusiva cuenta y cargo, en perfecto estado límite perimetral de la obra de conservación y no contendrá ningún tipo de publicidad o leyenda salvo se indique lo contrario.

Las Islas Malvinas, Georgias y Sandwich del sur, son y serán Argentinas

LICITACIÓN PÚBLICA Nº 08/18 PB/C 28

	Provincia de Tierra del Fuego, Antártida e Islas del Atlántico Sur Ministerio de Obras y Servicios Públicos Dirección Provincial de Obras Públicas - Dirección de Licitaciones	PLIEGO DE BASES Y CONDICIONES LICITACIÓN PÚBLICA
	OBRA: CONSTRUCCIÓN DEL CENTRO PREVENTIVO ASISTENCIAL ASOCIACIÓN CIVIL REENCONTRANDONOS USHUAIA	

4.2. Otros gastos a cargo del contratista

Estarán a cargo del contratista y deberán contemplarse en la oferta los siguientes gastos:

4.2.1. Tributos, derechos y aranceles

Estos deberán abonarse con motivo de la ejecución de las obras, incluidos los que correspondan a su actividad como empresa constructora y que tengan relación con las mismas.

El contratista no tendrá derecho a exenciones de dichos tributos, derechos o aranceles si para obtenerlos se requiere una expresa solicitud del comite en tal sentido ante los organismos perceptores de los mismos.

4.2.2. Los originados por la provisión de agua de construcción, gas y energía eléctrica de Obra**4.2.3. Cartel de obra**

El cartel de obra será de las medidas indicadas en el modelo correspondiente, con estructura resistente según cálculos, las características particulares (colores, textos, etc.) serán definidas en el ANEXO IX que forma parte del presente pliego. El mismo estará provisto de (4) brazos y (4) artefactos proyectores de luminaria LED, por carga solar.

El cartel de obra deberá ser retirado por la empresa Contratista con anterioridad a la firma del Acta de Recepción Definitiva.

4.2.4. Extracciones y demoliciones

Si para llevar a cabo la obra contratada fuera necesario efectuar extracciones y/o demoliciones, según lo indiquen los planos y la documentación respectiva, los gastos que demanden los trabajos estarán a cargo del Contratista.

El Contratista deberá dar al material proveniente de las demoliciones el destino que determinen las Especificaciones Técnicas Particulares, o procederá de acuerdo con las instrucciones que le imparta la Inspección.

El Contratista notificará inmediatamente a la Inspección sobre todo objeto de valor científico, artístico, cultural, paleontológico o arqueológico que hallase al ejecutar la obra. Dichos objetos deberán ser conservados en el lugar, hasta que el Comite ordene el procedimiento a seguir, previa consulta con las instituciones correspondientes, todo esto según Ley Provincial Nº 370 - Régimen del Patrimonio Cultural y Paleontológico Provincial.

4.2.5. Cerco de obra.

Será según lo establecido en las especificaciones técnicas particulares, normas y legislación vigente.

4.2.6. Insumos a proveer.

No se contemplan insumos para la presente obra.

Las Islas Malvinas, Georgias y Sandwich del sur, son y serán Argentinas

LICITACIÓN PÚBLICA Nº 08/18 PB/C 27

	Provincia de Tierra del Fuego, Antártida e Islas del Atlántico Sur Ministerio de Obras y Servicios Públicos Dirección Provincial de Obras Públicas - Dirección de Licitaciones	PLIEGO DE BASES Y CONDICIONES LICITACIÓN PÚBLICA
	OBRA: CONSTRUCCIÓN DEL CENTRO PREVENTIVO ASISTENCIAL ASOCIACIÓN CIVIL REENCONTRANDONOS USHUAIA	

Para la cotización de dicho rubro se deberá tener en cuenta la amortización del mismo en el monto de la oferta, dado que una vez finalizada la obra los materiales quedarán en propiedad del Contratista.

4.3. Seguros

Adjudicada la obra la Contratista presentará a la Dirección de Contrataciones del MOYSP los siguientes seguros:

a) Cobertura por responsabilidad extracontractual:

Se cubrirá la responsabilidad civil extracontractual en que incurra el asegurado por daños causados a bienes de terceros que ocurran en conexión directa con la ejecución del trabajo contratado, que hubiera acontecido dentro o en la vecindad inmediata del sitio de la obra, sus desplazamientos necesarios y durante el período del seguro.

b) Seguro accidente de trabajo:

Será de aplicación la Ley sobre Riesgo de Trabajo (L.R.T.) Nº 24.557 y deberá asegurar contra todo riesgo de accidente de trabajo - en una ART de conocida solvencia - dando cobertura a todo personal de Inspección del comite.

El Contratista deberá presentar a través del libro de comunicaciones original y/o fotocopia del Contrato de Afiliación a la A.R.T., Nómina del personal incluido y Listado de Prestadores, ello según Ley Nacional 24.557 - Anexo I, II y III.

Dado a que no se autoriza el ingreso a obra de ningún trabajador que no cuente con el seguro mencionado, el Contratista deberá comunicar a la Inspección cualquier modificación (alta y/o baja) en relación a los trabajadores afectados a la obra, sean estos dependientes del Comite o del Contratista.

No se autorizará el ingreso a la obra de ningún trabajador que no figure en la nómina del personal incluido Anexo II.

El Contrato con la ART deberá tener vigencia por todo el tiempo que dure la afectación del personal de la obra.

c) Seguro todo riesgo de la construcción:

Deberá cubrir los riesgos de la obra hasta su recepción definitiva.

Póliza de Seguro de Caución por igual monto al total del precio de contratación, accesorios, multas y demás que pudiera corresponder, a nombre de la PROVINCIA DE LA TIERRA DEL FUEGO, ANTÁRTIDA E ISLAS DEL ATLÁNTICO SUR, aprobado por la Superintendencia de Seguros de la Nación acompañada por recibo oficial de la Compañía aseguradora que acredite la cancelación total hasta la extinción total de las obligaciones del Adujudatario emanadas del presente pliego licitatorio, obra: CONSTRUCCIÓN DEL CENTRO PREVENTIVO ASISTENCIAL ASOCIACIÓN CIVIL REENCONTRANDONOS - USHUAIA.

Las Islas Malvinas, Georgias y Sandwich del sur, son y serán Argentinas

LICITACIÓN PÚBLICA Nº 08/18 PB/C 29

2018 - Año de los 44 Héroes del Submarino ARA San Juan

Provincia de Tierra del Fuego, Antártida e Islas del Atlántico Sur
Ministerio de Obras y Servicios Públicos
Dirección Provincial de Obras Públicas - Dirección de Licitaciones

PLIEGO DE BASES Y CONDICIONES LICITACIÓN PÚBLICA

OBRA: CONSTRUCCIÓN DEL CENTRO PREVENTIVO ASISTENCIAL ASOCIACIÓN CIVIL REENCONTRANDONOS USHUAIA.

4.13.1. Reemplazo del Representante Técnico.

El representante técnico reemplazante deberá cumplir las condiciones impuestas originariamente para el cargo.

4.14. Cumplimiento de obligaciones laborales.

El contratista deberá dar estricto cumplimiento a las obligaciones laborales que le competen y mantendrá un permanente control para que también las cumplan sus subcontratistas.

Toda infracción al cumplimiento de estas obligaciones importará negligencia grave a los efectos de la rescisión del contrato por culpa del contratista y facultará al comitente para suspender la tramitación y pago de los certificados de obra. Asimismo, no tendrá derecho a reclamo alguno con fundamento en las prescripciones contempladas en el artículo 39 de la Ley de Obra Pública.

4.15. Cumplimiento de las obligaciones previsionales, Pólizas de Seguros

El Comiteante podrá verificar, el cumplimiento del pago de los aportes previsionales durante la ejecución de la obra respecto de todo el personal afectado a la misma.

4.16. Cumplimiento de Normas de Seguridad e Higiene

El Contratista debe cumplir obligatoriamente con las normativas de seguridad e higiene establecidas en la Ley Nacional Nº 19.587 y en el Decreto Nacional Nº 911/96, reglamento de higiene y seguridad para la industria de la construcción, y toda otra disposición nacional o provincial vigente y aplicable en la materia.

4.17. Subcontratos

El contratista no podrá subcontratar parte alguna de la obra sin previa y expresa autorización del comitente en tal sentido, mediante el correspondiente Acto Administrativo.

Es condición mínima imprescindible que el contratista presente, como mínimo, la siguiente documentación del subcontratista:

- Contrato social e inscripción en el Registro Público de Comercio de la Provincia y/o registro que corresponda.
- Contrato de subcontratación.
- N° de CUIT.
- Inscripción IERIC.
- Inscripción ante la Dirección de Rentas de la Provincia.

LICITACIÓN PÚBLICA Nº 08/18 "Las Islas Malvinas, Georgias y Sandwich del sur, son y serán Argentinas" PByC 34

2018 - Año de los 44 Héroes del Submarino ARA San Juan

Provincia de Tierra del Fuego, Antártida e Islas del Atlántico Sur
Ministerio de Obras y Servicios Públicos
Dirección Provincial de Obras Públicas - Dirección de Licitaciones

PLIEGO DE BASES Y CONDICIONES LICITACIÓN PÚBLICA

OBRA: CONSTRUCCIÓN DEL CENTRO PREVENTIVO ASISTENCIAL ASOCIACIÓN CIVIL REENCONTRANDONOS USHUAIA.

- Inscripción como empleador ante la Dirección Provincial de Relaciones del Trabajo.
- Inscripción en el registro de proveedores del estado, PROTDF.
- Antecedentes laborales; deben acreditar antecedentes de obras ejecutadas de similares características a las que se pretenden subcontratar.
- Constancia de inscripción en la A.F.I.P. y código de actividad acorde a los trabajos.
- Certificado de situación regular ante la Inspección General de Justicia.
- Inscripción en el Registro de Proveedores del Estado (PROTDF).

Es condición suficiente para que el MOySP deje sin efecto la aprobación del subcontratista, que registre antecedentes laborales negativos ante la Dirección Provincial de Relaciones del Trabajo o que no cumpla con algunos de los requisitos mencionados up supra.

Aunque se acepte la subcontratación de trabajos, la responsabilidad ante el MOySP por las obras que este ejecute es exclusiva del contratista.

4.18. Incumplimientos contractuales

La demora en la iniciación, desarrollo o terminación de los trabajos con respecto a los plazos estipulados y todo otro incumplimiento contractual dará lugar, sin perjuicio de lo previsto en la normativa legal vigente, a la aplicación de las sanciones que más adelante se detallan, sin que en ningún caso los retardos puedan justificarse por el solo hecho de no haber recibido el contratista advertencias o comunicaciones del comitente acerca de lentitud o demora en la iniciación o marcha de los trabajos.

4.19. Multas y penalidades

En caso de mora en el cumplimiento de las obligaciones contractuales, además de las contempladas en otros artículos de este pliego, el MOySP podrá aplicar las siguientes multas; las que serán calculadas a valores básicos de contrato y redeterminadas, contemplando la última redeterminación de precios realizada.

Los incumplimientos en que incurra el contratista lo harán pasible de multa de acuerdo a lo que seguidamente se detalla:

a) Por cada día de atraso en la iniciación de la obra, será del UNO POR MIL (1%) del monto de contrato por día.

La aplicación de la multa señalada se hará en forma acumulativa.

b) Por cada día de atraso en la terminación total de la obra al vencimiento del plazo contractual será de:

- Del 1° al 10° día: UNO POR MIL (1%) del monto del contrato por día
- Del 11° al 20° día: DOS POR MIL (2 %) del monto del contrato por día

LICITACIÓN PÚBLICA Nº 08/18 "Las Islas Malvinas, Georgias y Sandwich del sur, son y serán Argentinas" PByC 35

2018 - Año de los 44 Héroes del Submarino ARA San Juan

Provincia de Tierra del Fuego, Antártida e Islas del Atlántico Sur
Ministerio de Obras y Servicios Públicos
Dirección Provincial de Obras Públicas - Dirección de Licitaciones

PLIEGO DE BASES Y CONDICIONES LICITACIÓN PÚBLICA

OBRA: CONSTRUCCIÓN DEL CENTRO PREVENTIVO ASISTENCIAL ASOCIACIÓN CIVIL REENCONTRANDONOS USHUAIA.

Del 21° al 30° día: TRES POR MIL (3%) del monto del contrato por día.

Del 31° al 45° día: CUATRO POR MIL (4%) del monto del contrato por día.

La aplicación de la multa se hará en forma acumulativa.

c) Por cada día de suspensión de los trabajos sin causa justificada y sin perjuicio de las otras penalidades que pudiera corresponderle, las multas serán las mismas que las indicadas en el inciso "a".

d) Por cada día de mora en el cumplimiento de Orden de Servicio, será el DOS POR MIL (2%) del monto del contrato.

e) Por incumplimiento del plan de trabajos previsto, la multa será del UNO POR CIENTO (1%) del monto que surja de la diferencia entre: el monto de los trabajos previstos que debieron realizarse y el monto de lo ejecutado correspondiente al mes a certificar.

El incumplimiento referido en el párrafo anterior tendrá una tolerancia del CINCO POR CIENTO (5%) en menos del monto total de la obra.

Al regularizarse la obra, la multa por incumplimiento del Plan de Trabajos podrá no hacerse efectiva.

f) Por incumplimiento de lo estipulado como responsabilidad del Representante Técnico y por cada ausencia diaria en el horario establecido, UNO POR MIL (1%) del monto del contrato.

g) Por incumplimiento de lo estipulado en cuanto a Preparación del terreno y Replanteo de obra UNO POR MIL (1%) del monto del contrato.

h) Por incumplimiento de lo estipulado en cuanto a entrega de vistas fotográficas será de UNO POR MIL (1%) del monto de contrato.

i) Por incumplimiento de lo estipulado en cuanto a entrega de planos conforme a obra en el plazo estipulado, será de UNO POR MIL (1%) del monto de contrato.

j) Por cada infracción a lo estipulado como referencia a la limpieza de obra, será del UNO POR MIL (1%) del monto del contrato.

k) Si la documentación completa de la obra, no fuera entregada dentro de los plazos previstos en el presente pliego, la empresa contratista será pasible de la aplicación de multa equivalente al DOS POR MIL (2%) del monto de contrato por cada día de mora.

l) El incumplimiento de la presentación del plan de trabajo y la ejecución de uno de oficio por parte de la Inspección dará lugar a la aplicación de una multa del UNO POR CIENTO (1%) del monto del contrato, independientemente de las otras que le pudieran corresponder.

m) Si los insumos para la inspección previstos para la presente obra no fueran entregados dentro de los plazos estipulados en el presente pliego, la Empresa Contratista será pasible de la aplicación de una multa equivalente al 1 % (UNO POR MIL) del monto de la obra por cada día de demora.

n) Por incumplimiento de lo estipulado en cuanto a las normativas de seguridad e higiene establecidas por la Ley Nacional Nº 19.587 y en el Decreto Nacional Nº 911/96; toda otra disposición nacional o provincial vigente en la materia, será del DOS POR MIL (2%) del monto del contrato. Al regularizarse el mismo la multa será integradamente devuelta al comitente.

LICITACIÓN PÚBLICA Nº 08/18 "Las Islas Malvinas, Georgias y Sandwich del sur, son y serán Argentinas" PByC 36

2018 - Año de los 44 Héroes del Submarino ARA San Juan

Provincia de Tierra del Fuego, Antártida e Islas del Atlántico Sur
Ministerio de Obras y Servicios Públicos
Dirección Provincial de Obras Públicas - Dirección de Licitaciones

PLIEGO DE BASES Y CONDICIONES LICITACIÓN PÚBLICA

OBRA: CONSTRUCCIÓN DEL CENTRO PREVENTIVO ASISTENCIAL ASOCIACIÓN CIVIL REENCONTRANDONOS USHUAIA.

Contratista, siempre y cuando dichos incumplimientos no hayan originado un desfase en la curva de inversión, plan de trabajo o en el plazo de la obra.

h) El incumplimiento de Mano de Obra Local dará lugar a la aplicación de multa según expresión establecida en el capítulo 8 del PByC.

La aplicación de multas no liberará al contratista de la aplicación de otro tipo de sanciones que pudieren corresponderle, ni de la responsabilidad por daños y perjuicios ocasionados al MOySP o a terceros.

En caso de que la sumatoria de las multas aplicadas en la obra supere el 10% del monto de contrato, facultará al MOySP a rescindir el mismo por culpa del Contratista, conforme los términos de la Ley Nacional Nº 13.064.

4.20. Materiales, abastecimiento, aprobación, ensayos y pruebas

4.20.1 Abastecimiento de Materiales.

El Contratista tendrá siempre en la obra la cantidad de materiales que, a juicio del Comiteante, se necesita para su buena marcha y no podrá utilizarlos en otros trabajos que no sean de la obra contratada.

También estará obligado a usar métodos y enses que, a juicio de la inspección, aseguren la calidad satisfactoria de la obra y su terminación dentro del plazo fijado en el contrato.

Sin embargo, el hecho de que la inspección nada observe sobre el particular, no eximirá al contratista de la responsabilidad que le concierne por la mala calidad de las obras ejecutadas y/o por la demora en terminarla.

4.20.2. Aprobación de materiales

Los materiales y los elementos de toda clase a incorporar en obra, serán sin uso y de la mejor calidad y tendrán las formas y dimensiones prescritas en los planos, en la documentación del contrato, o las exigidas por la inspección.

Cuando se prescriba que algún material o artefacto deba ajustarse a tipo o muestra determinada se entenderá que ellos servirán para efectuar comparaciones, pudiendo el contratista suministrar materiales que sean equivalentes a juicio del comiteante.

El movimiento de materiales se registrará diariamente en partes que entregará el contratista a la inspección. El Contratista depositará en obra o donde indique el Comiteante, según se disponga y con suficiente tiempo para su examen y aprobación, muestra de los materiales que la inspección determine, los que servirán como tipo para comprar los abastecimientos correspondientes a las obras.

Los materiales y elementos de toda clase que la inspección rechazare, serán retirados de la obra por el contratista a su costa, dentro del plazo que la orden de servicio respectiva señale.

Transcurrido ese plazo sin haber dado cumplimiento de la orden, el contratista se hará pasible de la multa que establece el régimen de multas.

Los materiales y elementos defectuosos o rechazados que llegaren a colocarse en la obra, al igual que los de buena calidad puestos en desuso con las reglas del arte, serán reemplazados por el contratista, estando a su cargo los gastos de toda suerte a que los trabajos de sustitución dieren lugar.

LICITACIÓN PÚBLICA Nº 08/18 "Las Islas Malvinas, Georgias y Sandwich del sur, son y serán Argentinas" PByC 37

2018 - Año de los 44 Héroes del Submarino ARA San Juan

Provincia de Tierra del Fuego, Antártida e Islas del Atlántico Sur
Ministerio de Obras y Servicios Públicos
Dirección Provincial de Obras Públicas - Dirección de Licitaciones

PLIEGO DE BASES Y CONDICIONES LICITACIÓN PÚBLICA

OBRA: CONSTRUCCIÓN DEL CENTRO PREVENTIVO ASISTENCIAL ASOCIACIÓN CIVIL REINCONTRANDONOS USHUAIA.

4.20.3 Ensayos

El Contratista deberá realizar a su costa la totalidad de los ensayos y pruebas indicados en el Pliego de Especificaciones Técnicas, los exigidos por los Entes prestatarios de los servicios y aquellos que, sin estar expresamente indicados, la Inspección considere necesario efectuar a los fines de verificar la calidad de los materiales y elementos componentes de la obra y del suelo donde se implantará la misma.

4.20.4 Acopio de materiales

El contratista podrá realizar el acopio de materiales, previa autorización de la Inspección, que indicará el sector donde se permitirá la estiba de materiales. El contratista será responsable de la correcta.

4.21. Modificaciones y Adicionales

Para determinar el porcentaje de mayor gasto que deba ser regularizado como consecuencia de alteraciones por modificación, ampliación o supresión de trabajos, el estudio se practicará en todos los casos, respetando las condiciones previstas en la documentación licitatoria para formular la oferta, a la fecha de los precios básicos.

Según el valor de dichos porcentajes existen dos variantes:

A) Cuando las alteraciones en las cantidades de obra del proyecto, valorizadas a precios unitarios, superen el 20% el monto del contrato original, (disminución o aumento) el contratista tendrá derecho a la fijación de precios nuevos a la fecha de encomienda, a convenir libremente sin limitaciones contractuales y, a falta de acuerdo, solo cabe rescisión del contrato (artículos 30°, 38° y 53° Ley Nº 13.064), por alteración de la economía de obra.

B) Si por el contrario no superan el 20% del monto del contrato original, el contratista deberá aceptar que las alteraciones resultantes se computen según las pautas detalladas a continuación y se paguen por el régimen previsto en el contrato (artículo 29° y 38° Ley Nº 13.064).

4.21.1 Variantes

Para el caso B) se pueden presentar las siguientes variantes:

1) El exceso ordenado para un ítem supera el 20% de su cómputo tomado sobre planos.

a) PARA PRECIOS UNITARIOS CONTENIDOS EN EL PRESUPUESTO OFICIAL

Hasta la cantidad prevista en el presupuesto oficial, se liquidará conforme al precio estipulado de éste. Al exceso tomado sobre planos, se le aplicará un nuevo precio a convenir (artículo 38° Ley 13.064).

b) PARA PRECIOS UNITARIOS COTIZADOS POR EL CONTRATISTA Y ACEPTADOS POR EL COMITENTE

Hasta la cantidad prevista en el presupuesto oficial, se liquidará conforme al precio estipulado en éste, revisado y aceptado por el Comitente. Al exceso tomado sobre planos, se le aplicará un nuevo precio a convenir (artículo 38° Ley 13.064).

Por: *[Firma]*
Director Provincial de Obras Públicas
Licitación Pública Nº 08/18

Las Islas Malvinas, Georgias y Sandwich del sur, son y serán Argentinas

PByC 38

2018 - Año de los 44 Héroes del Submarino ARA San Juan

Provincia de Tierra del Fuego, Antártida e Islas del Atlántico Sur
Ministerio de Obras y Servicios Públicos
Dirección Provincial de Obras Públicas - Dirección de Licitaciones

PLIEGO DE BASES Y CONDICIONES LICITACIÓN PÚBLICA

OBRA: CONSTRUCCIÓN DEL CENTRO PREVENTIVO ASISTENCIAL ASOCIACIÓN CIVIL REINCONTRANDONOS USHUAIA.

2.) El exceso ordenado para un ítem no supera el 20% de su cómputo tomado sobre planos.

a) PARA PRECIOS UNITARIOS CONTENIDOS EN EL PRESUPUESTO OFICIAL

Se liquidarán las cantidades del presupuesto oficial, corregidas si correspondiere, incrementadas por el exceso tomado sobre planos de lo que se ordena construir al precio del presupuesto oficial (artículos 29° y 38° Ley 13.064).

b) PARA PRECIOS UNITARIOS COTIZADOS POR EL CONTRATISTA Y ACEPTADOS POR EL COMITENTE

Se liquidarán las cantidades de lo que se ordena construir, al precio cotizado por el contratista, revisado y aceptado por el comitente (artículos 29° y 38° Ley 13.064).

3.) La disminución ordenada para un ítem supera el 20% de su cómputo tomado sobre planos.

a) PARA PRECIOS UNITARIOS CONTENIDOS EN EL PRESUPUESTO OFICIAL

Además de corregirse las cantidades por la comparación con los planos, deberá corregirse el precio unitario del presupuesto oficial y deducir la parte así corregida. Se liquidarán las cantidades ejecutadas con el precio nuevo ya corregido (artículos 37° y 38° Ley 13.064).

b) PARA PRECIOS UNITARIOS COTIZADOS POR EL CONTRATISTA Y ACEPTADOS POR EL COMITENTE

Deberán corregirse las cantidades por la comparación con los planos, con el precio unitario del presupuesto de la oferta revisado y aceptado por el comitente y deducir la partida así corregida. Se liquidarán las cantidades ejecutadas con el precio nuevo ya corregido.

4.) La disminución ordenada para un ítem no supera el 20% de su cómputo tomado sobre planos

a) PARA PRECIOS UNITARIOS CONTENIDOS EN EL PRESUPUESTO OFICIAL

Deben suprimirse las del plano original con el precio total del ítem del presupuesto oficial (artículos 29° y 38° Ley 13.064) y liquidarse las cantidades del nuevo plano con los precios unitarios que surjan de dividir aquel precio total por la cantidad tomada del plano original.

b) PARA PRECIOS UNITARIOS COTIZADOS POR EL CONTRATISTA Y ACEPTADOS POR EL COMITENTE

Deben suprimirse las cantidades tomadas del plano original con los precios del presupuesto de oferta aceptados por el comitente y liquidarse las cantidades que surgen del nuevo plano con los mismos precios.

5) Supresión del ítem

a) PARA PRECIOS UNITARIOS CONTENIDOS EN EL PRESUPUESTO OFICIAL

Por: *[Firma]*
Director Provincial de Obras Públicas
Licitación Pública Nº 08/18

Las Islas Malvinas, Georgias y Sandwich del sur, son y serán Argentinas

PByC 39

2018 - Año de los 44 Héroes del Submarino ARA San Juan

Provincia de Tierra del Fuego, Antártida e Islas del Atlántico Sur
Ministerio de Obras y Servicios Públicos
Dirección Provincial de Obras Públicas - Dirección de Licitaciones

PLIEGO DE BASES Y CONDICIONES LICITACIÓN PÚBLICA

OBRA: CONSTRUCCIÓN DEL CENTRO PREVENTIVO ASISTENCIAL ASOCIACIÓN CIVIL REINCONTRANDONOS USHUAIA.

Es el caso del punto 3) llevado al límite. Procede, en consecuencia, suprimir la partida con cantidades corregidas a nuevo precio.

b) PARA PRECIOS UNITARIOS COTIZADOS POR EL CONTRATISTA Y ACEPTADOS POR EL COMITENTE

Procede suprimir la partida con cantidades corregidas, aplicando el precio del contratista revisado y aceptado por el Comitente.

6) Alteración de la naturaleza de un ítem

Pueden presentarse dos alternativas:

a) La alteración implica una modificación sustancial: Se anula el ítem previsto conforme al punto 5) se procedente y se incorpora el nuevo ítem a nuevo precio.

b) La alteración consiste en el cambio de la naturaleza de alguno de sus elementos componentes. Se fijará el nuevo precio del ítem introduciendo el mayor o menor gasto, por comparación de los cambios.

4.21.2. Aclaraciones

En los casos B1), B3), B5) y B6) de no llegar a un sobre precio, y si así lo ordenará la Inspección (artículo 59° PTBC), el Contratista deberá proceder inmediatamente a la ejecución de los trabajos, pudiendo dejar a salvo sus derechos y se llevará cuenta minuciosa de los gastos realizados, cuyo detalle con la aprobación o reparo de la Inspección, servirá como elemento ilustrativo para fijar el precio a instancia administrativa o judicial.

A estos efectos, las partes aceptan los porcentajes de recargo en concepto de gastos generales y beneficios que se establecen en la documentación contractual, cuando las modificaciones no superan el 20%. Sin perjuicio de lo estipulado precedentemente, el Comitente podrá disponer que los trabajos de que se trate se lleven a cabo directamente o por nuevo contrato.

4.22. Liquidación de trabajos suplementarios.

4.22.1. Contrato por unidad de medida o ítem a reajuste contenidos en contrataciones por ajuste alzado.

En estos casos la cantidad o metraje a reajustar es la que expresamente se indica en el respectivo ítem del presupuesto oficial. Los nuevos precios se determinarán mediante el esquema del ANALISIS DE PRECIOS a presentar junto con la oferta licitatoria.

4.23. Causas de rescisión

El contrato podrá rescindirse por cualquiera de las causas establecidas en los Artículos 49 a 54 de la Ley Nº 13.064, con las consecuencias en ellos previstas.

Por: *[Firma]*
Director Provincial de Obras Públicas
Licitación Pública Nº 08/18

Las Islas Malvinas, Georgias y Sandwich del sur, son y serán Argentinas

PByC 40

2018 - Año de los 44 Héroes del Submarino ARA San Juan

Provincia de Tierra del Fuego, Antártida e Islas del Atlántico Sur
Ministerio de Obras y Servicios Públicos
Dirección Provincial de Obras Públicas - Dirección de Licitaciones

PLIEGO DE BASES Y CONDICIONES LICITACIÓN PÚBLICA

OBRA: CONSTRUCCIÓN DEL CENTRO PREVENTIVO ASISTENCIAL ASOCIACIÓN CIVIL REINCONTRANDONOS USHUAIA.

5. MEDICIÓN, CERTIFICACIÓN Y PAGO DE LAS OBRAS

5.1. Procedimientos de certificación y pago

Los certificados, excepto el de Liquidación Final, tienen carácter de provisorios y están sujetos a revisión.

La Contratista presentará a la Inspección mediante Nota de Pedido el Acta de Medición, Certificado de Obra correspondiente y la documentación que se detalla a continuación la cual resulta imprescindible a los efectos del pago:

- Acta de Medición: Indicando porcentajes de avances de obra anterior y presente acumulado, conformadas por la empresa y la Inspección de obra.
- Certificado de Obra: Indicando importes contratados y certificados porcentajes de avance y deducciones, conformado por la empresa y la Inspección de obra, ANEXO XI.
- Factura "B" o "C" a nombre de Provincia de Tierra del Fuego, Antártida e Islas del Atlántico Sur (tener en cuenta que el importe en letras y números tiene que estar correctamente expresados). La fecha de la misma será el día en que se confeccione. CUIT GOBIERNO PROVINCIAL Nº 30 - 54666243 - 4. Verificar que el C.A.I. no esté vencido, sin emiendas.
- Certificado de cumplimiento fiscal regular AREF: Actualizado y con sello en original, en caso de poseer tasa cero también adjuntarla.
- Certificado de cobertura de A.R.T. con la nómina de Empleados (vinculados a la obra). Conformada por la Inspección.
- Plan de Trabajo y Curva de Inversión: según pliego licitatorio ajustado a fecha de Acta de Inicio y Plazo de Obra.
- Vistas Fotográficas: El Contratista deberá proveer a su cargo mensualmente y junto con cada certificado cuatro (4) fotografías como mínimo, las que deberán ser escaneadas o impresas en papel, y adjuntadas en soporte digital correspondientes a los trabajos certificados con leyenda marginal. Deberán estar conformadas por la empresa y la Inspección de obra.
- Constancia entrega de insumos: según pliego licitatorio (presentado en los plazos previstos) y adjuntar las constancias (facturas y/o órdenes de servicios) conformado por la empresa y la Inspección de obra para su posterior intervención, en el mes que corresponda.
- Formulario AFIP 931: Comprobante de pago y nómina de empleados del mes anterior de ejecución de los trabajos, o sea obligaciones vencidas al tiempo de su presentación.

En el caso que se realice la cancelación del Certificado de Obra (inc. b) con apropiación del anticipo efectuado, por parte del Contratista, la facturación del certificado de obra en esas circunstancias deberá indicar el total de la certificación (importe bruto del certificado), discriminándose en la factura el descuento correspondiente al proporcional del anticipo financiero que corresponda aplicar a dicho certificado de obra, según lo establecido en Resolución Tesorería General Nº 12/17.

Por: *[Firma]*
Director Provincial de Obras Públicas
Licitación Pública Nº 08/18

Las Islas Malvinas, Georgias y Sandwich del sur, son y serán Argentinas

PByC 41

"2018 - Año de los 44 Héroes del Submarino ARA San Juan"	
 Provincia de Tierra del Fuego, Antártida e Islas del Atlántico Sur Ministerio de Obras y Servicios Públicos Dirección Provincial de Obras Públicas - Dirección de Licitaciones	PLEGO DE BASES Y CONDICIONES LICITACIÓN PÚBLICA
OBRA: CONSTRUCCIÓN DEL CENTRO PREVENTIVO ASISTENCIAL ASOCIACIÓN CIVIL REENCUENTRANDONOS USHUAIA	

Toda la documentación deberá ser elevada a la Dirección de Certificaciones en forma completa dentro de los primeros cinco (5) días hábiles de cada mes para su trámite de pago.

En caso de incumplimiento de cualesquiera de los requisitos mencionados en los puntos precedentes, los plazos y trámites de pago se verán interrumpidos hasta tanto se regularice la presentación de los mismos, sin que esa situación de derecho a reclamo alguno por parte de la contratista, siendo ello de su exclusiva responsabilidad.

El MOySP abonará dichos certificados dentro de los CUARENTA Y CINCO (45) días corridos, contados a partir de la fecha en que la empresa hace entrega de la totalidad de los requisitos mencionados en los puntos precedentes. Dicho plazo comienza a correr a partir de la fecha de verificación de la documentación por la Dirección de Certificaciones y sin que si hubiera detectado/constatado incumplimiento respecto de la documentación a presentar por el contratista.

En caso de disconformidad del Contratista con la medición o correspondiente certificación realizada, sin perjuicio de la interposición por el mismo del reclamo pertinente, el MOySP extenderá igualmente un certificado de oficio con los resultados obtenidos por la Inspección, haciéndose en certificados siguientes, si correspondiere, el ajuste pertinente.

La disconformidad del Contratista respecto de algunos puntos de dicha certificación, deberá ser formulada dentro de los cinco (5) días de su notificación. Dicho reclamo no obstaculizará el trámite de pago de la citada certificación, sin perjuicio de la resolución que recayere al respecto.

No podrán incluirse en la programación de inversiones, desembolsos en concepto de acopio, debiendo ajustarse la certificación y forma de pago de la obra, a lo estipulado en este pliego.

El Certificado de Liquidación Final representa el cierre financiero de la obra y a partir de su emisión no podrá la Empresa Contratista reclamar monto alguno cualquiera sea su concepto, salvo el que eventualmente arrojará la liquidación final a favor de esta.

En caso de mora en el pago de certificados imputable al MOySP o la Provincia, el Contratista tendrá derecho a reclamar intereses según tasa fijada por el BANCO DE LA NACIÓN ARGENTINA para descuento de certificados de obra.

Si al certificarse la medición de lo ejecutado en el periodo, se supera el porcentaje acumulado previsto en el Plan de Trabajos, se liquidará solamente lo previsto en dicho Plan de Trabajos sin que la empresa pueda realizar reclamos de ningún tipo por la diferencia. No obstante ello, si el MOySP dispone de fondos, podrá abonar la totalidad de los trabajos realizados o autorizar la reprogramación de la obra, en cuyo caso el Contratista deberá, dentro de los tres (3) días posteriores de efectuada el Acta de Medición de los trabajos, presentar para su evaluación y aprobación la reprogramación del Plan de Inversiones.

5.1.1. Anticipo Financiero

Se otorgará, previa solicitud de la Contratista, un Anticipo Financiero del TREINTA (30%) DEL MONTO DEL CONTRATO. Previo a la percepción del Anticipo Financiero, la Contratista presentará Póliza de Seguro de Caución a satisfacción del Comité en concepto

La Dirección de Licitaciones
"Las Islas Malvinas, Georgias y Sandwich del sur, son y serán Argentinas"
LICITACIÓN PÚBLICA Nº 08/18 PB/C 42

"2018 - Año de los 44 Héroes del Submarino ARA San Juan"	
 Provincia de Tierra del Fuego, Antártida e Islas del Atlántico Sur Ministerio de Obras y Servicios Públicos Dirección Provincial de Obras Públicas - Dirección de Licitaciones	PLEGO DE BASES Y CONDICIONES LICITACIÓN PÚBLICA
OBRA: CONSTRUCCIÓN DEL CENTRO PREVENTIVO ASISTENCIAL ASOCIACIÓN CIVIL REENCUENTRANDONOS USHUAIA	

de garantía de devolución de anticipo financiero y tener abierta la cuenta bancaria indicada en el punto 3.4.

En caso de otorgarse dicho anticipo financiero se hará efectivo dentro de los Treinta (30) días posteriores de suscripción el Acta de Inicio de Obra y cumplimentado lo descripto anteriormente. El anticipo financiero podrá ser abonado por el MOySP a la Empresa en la cuenta bancaria informada por la misma, según el punto 3.4 del presente Pliego de Bases y Condiciones y se descontará, de cada certificado básico que se emita, el porcentaje que resulte de comparar el importe del anticipo con el monto de contrato vigente al mes de certificación del mismo. Por monto de contrato vigente se entenderá aquél que corresponda al mes de certificación del anticipo, de acuerdo a la normativa de redeterminación de precios de aplicación en la presente obra. Conforme se concreten reintegros parciales del Anticipo, podrá reemplazarse la póliza de seguro correspondiente.

5.2. Normas de medición

En cada período de ejecución se medirá el avance acumulado de cada uno de los ítems que componen el presupuesto en base al cual se certificarán las obras. De tal modo, el total de obra acumulada para cada ítem así establecido, deducido el porcentaje alcanzado en el período inmediato anterior, determinará el porcentaje de obra ejecutado para cada ítem en el período de que se trate, porcentaje que, aplicado a la incidencia de dicho ítem en el presupuesto mediante el cual se certificarán las obras, determinará por sumatoria el porcentaje de obra total ejecutado en el mes.

5.3. Fondo de Reparos

El Fondo de Reparos a constituirse se integrará mediante la retención del CINCO POR CIENTO (5%) de cada certificado básico o de redeterminación, excepto los de intereses y el del anticipo financiero. Dicho fondo de reparos podrá ser sustituido por Pólizas de Seguro de Caución. En caso de que el Contratista no sustituya los fondos de reparo por póliza, deberá tenerse en cuenta que el MOySP reintegrará los fondos de reparo constituidos en efectivo, sin ningún tipo de actualización o intereses.

La liquidación final se confeccionará dentro de los TREINTA (30) días de recibida definitivamente la obra.

Una vez notificada la resolución respectiva, los fondos de reparo (o las pólizas que los sustituyeron) serán reintegrados, siempre que no medien objeciones por incumplimientos del Contratista, dentro de los QUINCE (15) días contados a partir de la fecha de confección de dicha Liquidación.

Para que el reintegro se haga efectivo, el Contratista deberá solicitarlo mediante nota ingresada en Mesa de Entradas del MOySP dentro de los CINCO (5) días posteriores a la fecha de la Liquidación Final.

La Dirección de Licitaciones
"Las Islas Malvinas, Georgias y Sandwich del sur, son y serán Argentinas"
LICITACIÓN PÚBLICA Nº 08/18 PB/C 43

"2018 - Año de los 44 Héroes del Submarino ARA San Juan"	
 Provincia de Tierra del Fuego, Antártida e Islas del Atlántico Sur Ministerio de Obras y Servicios Públicos Dirección Provincial de Obras Públicas - Dirección de Licitaciones	PLEGO DE BASES Y CONDICIONES LICITACIÓN PÚBLICA
OBRA: CONSTRUCCIÓN DEL CENTRO PREVENTIVO ASISTENCIAL ASOCIACIÓN CIVIL REENCUENTRANDONOS USHUAIA	

6. REDETERMINACIÓN DE PRECIOS

Se registrará por el Decreto Provincial Nº 73/03 y normas reglamentarias, ampliatorias, y modificatorias, aplicables y vigentes a la fecha de presentación de ofertas.

A los fines de la redeterminación de precios, la fecha base de los cálculos será el mes de presentación de la oferta, y para la Variación de Referencia, se adopta la Categoría:

1. Obras de Arquitectura, 2. Obra nueva de Alta y Baja complejidad.

Es condición indispensable para que puedan redeterminarse los precios de la parte de obra faltante de ejecutar a un determinado mes, que en el mismo se supere el CINCO POR CIENTO (5%), establecido en el artículo 1º del Decreto Provincial Nº 73/03. Por obra faltante se entenderá el saldo físico al último día del mes anterior.

Los precios de los distintos ítems componentes de las obras se re-determinarán contemplando las variaciones de precios que registren, para el período considerado, las polígrafas, seleccionadas del listado aprobado por la Comisión de redeterminación de Precios en Contratos de Obra Pública, cuyos códigos se detallan en Planilla de Cómputo y Presupuesto.

Los Certificados de Redeterminación de Precios están sujetos a descuentos por: fondos de reparo, en iguales porcentajes que los aplicados a los certificados básicos.

Las redeterminaciones de precios se realizarán considerando los últimos índices conocidos al momento de cálculo. Quedará a criterio del Comité, ordenar un nuevo cálculo con los índices definitivos. Solo se aceptarán modificaciones a los cálculos realizados que impliquen importes a favor del Contratista, si este lo solicita fehacientemente antes del quinto (5º) día hábil del mes posterior al de publicación de los índices en cuestión. Las diferencias resultantes podrán liquidarse hasta la emisión del certificado de liquidación final, inclusive, sin reconocimiento de intereses.

Los cálculos de redeterminación de precios deberán ser realizados por el Contratista, y una vez aprobados por parte del Comité, podrán presentarse los certificados respectivos.

El plazo y modalidad para el pago de los certificados de redeterminación de precios será igual al establecido para los certificados básicos, y se computará a partir de la fecha de verificación del mismo por parte del Área pertinente sin observaciones.

La Dirección de Licitaciones
"Las Islas Malvinas, Georgias y Sandwich del sur, son y serán Argentinas"
LICITACIÓN PÚBLICA Nº 08/18 PB/C 44

"2018 - Año de los 44 Héroes del Submarino ARA San Juan"	
 Provincia de Tierra del Fuego, Antártida e Islas del Atlántico Sur Ministerio de Obras y Servicios Públicos Dirección Provincial de Obras Públicas - Dirección de Licitaciones	PLEGO DE BASES Y CONDICIONES LICITACIÓN PÚBLICA
OBRA: CONSTRUCCIÓN DEL CENTRO PREVENTIVO ASISTENCIAL ASOCIACIÓN CIVIL REENCUENTRANDONOS USHUAIA	

7. RECEPCIÓN DE LAS OBRAS

7.1. Recepciones parciales

Sin perjuicio de las recepciones a que dieren lugar las entregas parciales que pudieren estipularse en este pliego, el Comité podrá, de considerarlo conveniente y hallándose las mismas en condiciones para ello, efectuar además otras recepciones parciales de obras que se proponga habilitar.

7.2. Recepción provisoria. Plazo de garantía

La recepción provisoria de la obra se realizará el día que el Contratista finalice los trabajos contratados.

A los efectos de la recepción se firmará un acta donde conste la fecha de terminación de los trabajos, debiéndose dejar constancia de las observaciones que merecieron los mismos.

Si la Inspección lo estima conveniente, al realizarse la recepción provisoria podrían quedar pendientes trabajos de reparación de ligeras deficiencias o de finalización de detalles que no imposibilitaran la normal habilitación de la obra y la presentación por el contratista de los planos Conforme a Obra, que las reparaciones pertinentes o la misma Inspección requiriesen. En estos casos quedará pendiente de certificación un importe equivalente a dichos trabajos y a la documentación faltante.

A partir de la fecha del Acta de Recepción Provisoria comenzará a regir el plazo de garantía de la obra, que será de UN (1) AÑO.

En dicho lapso el contratista será responsable de la conservación de las obras y de las reparaciones que se requirieren en dicha acta, como así también por los defectos o desperfectos provenientes de la mala calidad o ejecución deficiente de los trabajos.

En el caso de equipos instalados, el Contratista deberá presentar, además, la garantía extendida por el fabricante.

El Contratista deberá mantener en la obra instalaciones mínimas imprescindibles, durante el período de garantía.

Aquellos trabajos indicados en el acta de recepción provisoria y los necesarios de reparación que surjan durante el período de garantía, serán ejecutados en los plazos que se establezcan en dicha acta y en los que fije la Inspección, respectivamente, caso contrario y sin perjuicio de la aplicación de multas diarias iguales a las previstas por demora en la finalización de la obra, podrá el MOySP ejecutarlos por terceros con cargo al Contratista, deduciéndose los importes que resulten de las reparaciones, incluido adicional de cincuenta por ciento (50%) en concepto de gastos administrativos, de los fondos de reparo. De resultar insuficiente el fondo de reparo deberá el Contratista abonar al MOySP el saldo en un plazo no mayor a diez (10) días posteriores a la notificación respectiva, o compensar con saldos a favor, que derive de otro contrato que haya sido suscripto por el Comité de similares características.

La Dirección de Licitaciones
"Las Islas Malvinas, Georgias y Sandwich del sur, son y serán Argentinas"
LICITACIÓN PÚBLICA Nº 08/18 PB/C 45

2018 - Año de las 44 Islas del Surmarino ARA San Juan	
	Provincia de Tierra del Fuego, Antártida e Islas del Atlántico Sur Ministerio de Obras y Servicios Públicos Dirección Provincial de Obras Públicas - Dirección de Licitaciones
PLIEGO DE BASES Y CONDICIONES LICITACIÓN PÚBLICA	
OBRA: CONSTRUCCIÓN DEL CENTRO PREVENTIVO ASISTENCIAL ASOCIACION CIVIL REENCONTRANDONOS USHUAIA.	

7.3. Recepción definitiva

La recepción definitiva de la obra se efectuará una vez vencido el plazo de garantía, siempre que el contratista hubiere subsanado las deficiencias que se hubieren indicado en el acta de recepción provisional, las que pudieren aparecer durante el período de garantía y cumplimentado la totalidad de las obligaciones que debiere cumplir de acuerdo a contrato.

La recepción final de los trabajos no obstará al Comitente el derecho de exigir resarcimiento de los gastos, daños y/o intereses que le produjera la reconstrucción de aquellas partes de la obra en las cuales se descubrieran ulteriormente fraude o el empleo de materiales inapropiados; tampoco libera al contratista de las responsabilidades que determina el Código Civil y Comercial.

En caso de que se realicen reparaciones durante el periodo de garantía, la Inspección podrá fijar un plazo adicional de garantía para la parte de obra reparada, el que no podrá ser superior al fijado para toda la obra en el presente pliego estipulando los resultados del caso conforme términos de Ley.

Quando se hubieren practicado recepciones provisionarias parciales, las recepciones definitivas se efectuarán también parcialmente y en forma correlativa.

LICITACIÓN PÚBLICA N° 0018 "Las islas Malvinas, Georgias y Sandwich del sur, son y serán Argentinas" PBvC 46

"2013 - Año de los 44 Héroes del Submarino ARA San Juan"	
	Provincia de Tierra del Fuego, Antártida e Islas del Atlántico Sur Ministerio de Obras y Servicios Públicos Dirección Provincial de Obras Públicas - Dirección de Licitaciones
PLIEGO DE BASES Y CONDICIONES LICITACION PÚBLICA	
OBRA: CONSTRUCCION DEL CENTRO PREVENTIVO ASISTENCIAL ASOCIACION CIVIL REENCUENTRANDONOS USHUAIA.	

8. MANO DE OBRA LOCAL

Rige lo dispuesto por la Ley Provincial N° 278, art. 43 y Decretos reglamentarios Provinciales N° 3752/06 y 1.290/96.

Los oferentes deberán presentar con su oferta, Declaración Jurada de la cual surja el porcentaje de personal con mas de dos (2) años de antigüedad de residencia en la Provincia, anteriores a la fecha de apertura de sobres de la presente licitación, que afectará a la obra en caso de resultar adjudicataria.

El porcentaje declarado, que se identificará con la sigla MOI, se entenderá que contempla la totalidad del personal que desempeñará en la Provincia tareas relacionadas directamente con la obra (incluido administrativos y técnicos). Se exceptúa el personal que desarrolle tareas relacionadas con la obra, pero fuera del ámbito de la misma, por ejemplo, fabricación de carpinterías, bloques, etc., salvo que estos sean ejecutados por personal en relación de dependencia con la empresa.

El MOL declarado en la oferta se utilizará para la determinación de un factor de corrección del precio oferta, el cual resultará de la expresión:

$$FC_{LEY\ 278} = 1 - (0,05 \cdot MOI \cdot R)$$

Si	MOL $\geq 50\%$	útese	MOL = 100%
----	-----------------	-------	------------

Si	MOL < 50 %	útese	MOL OFRECIDO
----	------------	-------	--------------

Donde:

R representa la incidencia del costo del personal respecto del costo de la obra y MOL está expresado en tanto por uno.

Para obras predominantemente de arquitectura se considerará $R = 0,50$ y $0,30$ en obras de infraestructura.

Obtenido el precio corregido de la oferta, el nuevo orden de mérito surgido del procedimiento previsto precedentemente se integrará al análisis de conveniencia de técnica, económica y/o financiera.

En el caso que de las verificaciones que realice la Subsecretaría de Trabajo de la Provincia resulte incumplimiento del Contratista del porcentaje comprometido en la Declaración Jurada, con una tolerancia de hasta el 15 % del MOL, se aplicará una multa cuyo valor será el resultante de la siguiente expresión:

$$\text{Monto multa} = A * 0.05 * R * M$$

Donde: M = monto de contrato

$$A = (1 - \text{MOL real} / \text{MOL comprometido})$$

La multa por incumplimiento del MOL no podrá superar el 2,5 % en obras de arquitectura y 1,5 % en obras de infraestructura (5 % * R) del monto contractual.

LICITACIÓN PÚBLICA N°08/18 "Las Islas Malvinas, Georgias y Sandwich del sur, son y serán Argentinas" PByC 47

		Provincia de Tierra del Fuego, Antártida e Islas del Atlántico Sur Ministerio de Obras y Servicios Públicos Dirección Provincial de Obras Públicas - Dirección de Licitaciones		PLIEGO DE BASES Y CONDICIONES LICITACIÓN PÚBLICA	
OBRA: CONSTRUCCION DEL CENTRO PREVENTIVO ASISTENCIAL ASOCIACION CIVIL REENCONTRANDONOS USHUAIA.					

9. CÁLCULO DE ESTRUCTURAS

El Contratista es el único responsable por errores en el cálculo y diseño de la estructura resistente de las obras, y deberá adoptar los recaudos necesarios para garantizar la estabilidad de construcciones y terraplenes sobre los cuales se implantarán las mismas. A tal efecto, elaborará el diseño estructural y el cálculo mediante profesionales de reconocida capacidad y experiencia, y considerará las reglamentaciones vigentes, CIRSOC e INPRES-CIRSOC (2005), y toda otra que corresponda aplicar de acuerdo al tipo de estructura y zona de implantación de las obras.

En el caso de estructuras especiales o estructuras de materiales sobre los cuales no trataren los citados reglamentos u otros aplicables a la zona, se utilizarán métodos de cálculo debidamente fundados en normas extranjeras de reconocida aplicación.

Es importante aclarar que la estructura sismorresistente es la resultante de lo planteado por el profesional responsable del cálculo, de acuerdo a la normativa vigente en la materia y a los requerimientos arquitectónicos fijados por el MOySP. No obstante lo indicado, el MOySP podrá observar el cálculo o visarlo sin observaciones, sin que signifiquen tales circunstancias, que el MOySP comparte responsabilidad alguna por el mismo.

LICITACIÓN PÚBLICA N° 08/18 "Las Islas Malvinas, Georgias y Sandwich del sur, son y serán Argentinas" PByC 48

Provincia de Tierra del Fuego, Antártida e Islas del Atlántico Sur
Ministerio de Obras y Servicios Públicos
Dirección Provincial de Obras Públicas
Dirección de Licitaciones

ANEXOS

OBRA: Construcción del Centro Provincial Admisionario Anacleto Cini Rosencrantz - Ushuaia

ANEXO I
CONSTANCIA DE VISITA DE OBRA

Por la presente, se CERTIFICA que el Sr. _____ de la Empresa, _____ ha visitado y reconocido, en el día de la fecha, el lugar donde se ejecutarán los trabajos objeto de la Licitación Pública N° 082/2018, para la ejecución de la Obra CONSTRUCCIÓN DEL CENTRO PREVENTIVO ASISTENCIAL ASOCIACIÓN CIVIL REENCONTRÁNDOSLOS – USHUAIA, y ha obtenido toda la información y elementos necesarios a fin de cotizar los mismos.

Ministerio de Obras y Servicios Públicos - Remediación Litoral

Ushuaia, de de 2018.-
(Localidad / Zona Rural designación Distrito – Fecha de realización)

LICITACIÓN PÚBLICA "Las Torres Marinas, Ceaguas y Sirenas y del Sur, Sur y Sur de Argentina"

		"2018 - Año de las 42 Islas del Subcontinente Antártico" Provincia de Tierra del Fuego, Antártida e Islas del Atlántico Sur Ministerio de Obras y Servicios Públicos Dirección Provincial de Obras Públicas Dirección de Licitaciones		ANEXOS
OBRA: Construcción del Centro Prevectorial Asociación Agrícola Reconstruándonos - Ushuaia				

ANEXO VI
PLANILLA DE CÓMPUTO Y PRESUPUESTO

[illegible]

Dr. O. J. Smith, Georgia
Director of Education
Atlanta, Ga.

EXHIBICION PUBLICA	*Las Islas Malvinas, Georgias y Sandwich del Sur, son y serán Argentinas
--------------------	--

	Provincia de Tierra del Fuego, Antártida e Islas del Atlántico Sur Ministerio de Obras y Servicios Públicos Dirección Provincial de Obras Públicas Dirección de Licitaciones	ANEXOS
	OBRA: Construcción del Centro Preventiva Asistencial Asociación Civil <u>Reconciliadores</u> - Ushuaia	

ANEXO VII
PLANILLA DE ANALISIS DE PRECIOS

ITEM:

Abstract

Componentes del Precio	entidad	cantidad	precio unitario	valor en el mes de:	Monto
Materiales:					
m1					
m2					
m3					
m4					
A: Total Materiales					
Mano de Obra:					
M. Esp.					
Coficia					
M. Ov.					
Ayudante					
Subtotal mano de obra:					
Cargas Sociales: ... % s/ Subt. Mano de Obra					
Otros (Subcontratos)					
B: Total Mano de Obra					
Equipo:					
Eq. 1					
Eq. 2					
C: Total Equipo					
Flete:					
D: Flete					
Subtotal E: A+B+C+D					
F: Gastos Generales: ... % s/E					
Subtotal G: E+F					
H: Costo Financiero: ... % s/G					
Subtotal I: G + H					
J: Beneficio: ... % s/ Subt I					
Subtotal K: I + J					
L: Impuestos: ... % s/K					
TOTAL PRECIO: K + L					

U. S. S. S. R. (Signature)

LICITACIÓN PÚBLICA *Las Islas Malvinas, Georgias y Sándwich del Sur, son y serán Argentinas

2018 - Año de los 400 años del Submarino A.B.A. "San Juan"

	Provincia de Tierra del Fuego, Antártida e Islas del Atlántico Sur Ministerio de Obras y Servicios Públicos Dirección Provincial de Obras Públicas Dirección de Licitaciones	ANEXOS 1
---	---	-------------

ANEXO VIII
PLAN DE TRABAJOS – CURVA DE INVERSIONES

[illegible]

M. J. O. lasich Georgina H.
Directora de Estudios
M.O. y C.P.

	Provincia de Tierra del Fuego, Antártida e Islas del Atlántico Sur Ministerio de Obras y Servicios Públicos Dirección Provincial de Obras Públicas Dirección de Licitaciones	ANEXOS
	OBRA: Construcción del Centro Preventivo Asistencial Asociación CIVIL Remanentarios - Ushuaia	

ANEXO IX
CARTEL DE OBRA

ANEXO 1. RESOLUCION M.O. Y.S.P.N.° 307/17.

REFERENCIA CARTELERA DE OBRA PÚBLICA

10/20

4/20

7/20

3/20

1/4

3/4

17/20

3/20

1/4

3/4

Logo de los entes correspondientes.

OBRAS PARA LOS FUEGUINOS

NOMBRE DE LA OBRA

(Rendir de la Obra coloidal mín.: 500 pp)

Sinkin Sans 600 Seal Bold

Sinkin Sans 600 Medium

Sinkin Sans 400 Regular

FED

Coordinación de Tránsito y Seguridad Vial - UBA

REFERENCIA COLORES

COLOR CIAN: CÓDIGO: C:100 M:0 Y:0 K:0

COLOR NARANJA: CÓDIGO: C:0 M:80 Y:100 K:0

REFERENCIA COLORES

OBRAS HASTA \$2.000.000.....1.00mx2.00m

OBRAS DE \$2.000.000 a \$10.000.000.....2.00mx4.00m

OBRAS MÁS DE \$10.000.000.....4.00mx6.00m

Dr. O. Joseph George
Director of Extension
1914

licitación pública "Los hijos Malvinas, Georgia y Sandwich del sur, son y serán Argentinos"



Provincia de Tierra del Fuego, Antártida e Islas del Atlántico Sur
Ministerio de Obras y Servicios Públicos
Dirección Provincial de Obras Públicas
División de Licitaciones

2018 - Año de las 10 Juntas del Estuario ARA San Juan

ANEXOS

OBRA: Construcción del Centro Penitenciario Antártico Asociación Civil Recomendaciones - Ushuaia

657

ANEXO X
CALIFICACIÓN DE EMPRESAS

REGISTRO PROVINCIAL DE CONTRATISTAS Y EMPRESAS DE OBRAS Y TRABAJOS PÚBLICOS

N° DE OBRA: **DENOMINACIÓN:**

EXPEDIENTE N°: **LOCALIDAD:**

EMPRESA: **MONTO CONTRACTUAL:**

N° DE INSCRIPCIÓN R.P.C.E.O.T.P.:

CONCEPTO	EXCELENTE	MUY BUENO	NORMAL	REGULAR	DEFICIENTE	MALO
Completamiento del plan de trabajos e inversiones						
Calidad de trabajos realizados						
Calidad de los materiales utilizados						
Cantidad y calidad de los equipos						
Dirección técnica de la obra						
Acatamiento de las órdenes de servicio						
Organización de los trabajos						
Personal de la empresa afectado a la obra						
Personal de la empresa y cumplimiento de leyes laborales						
Documentación de la obra						

Observaciones:

.....

Inspector Firma y Aclaración:

.....

Director General Firma y Aclaración

.....

NOTIFICADO POR LA EMPRESA:

.....

Firma y Aclaración

.....

NOTIFICADO POR LA EMPRESA:

.....

Firma y Aclaración

.....

NOTIFICADO POR LA EMPRESA:

.....

Firma y Aclaración

.....

NOTIFICADO POR LA EMPRESA:

.....

Firma y Aclaración

.....

NOTIFICADO POR LA EMPRESA:

.....

Firma y Aclaración

.....

NOTIFICADO POR LA EMPRESA:

.....

Firma y Aclaración

.....

NOTIFICADO POR LA EMPRESA:

.....

Firma y Aclaración

.....

NOTIFICADO POR LA EMPRESA:

.....

Firma y Aclaración

.....

NOTIFICADO POR LA EMPRESA:

.....

Firma y Aclaración

.....

NOTIFICADO POR LA EMPRESA:

.....

Firma y Aclaración

.....

NOTIFICADO POR LA EMPRESA:

.....

Firma y Aclaración

.....

NOTIFICADO POR LA EMPRESA:

.....

Firma y Aclaración

.....

NOTIFICADO POR LA EMPRESA:

.....

Firma y Aclaración

.....

NOTIFICADO POR LA EMPRESA:

.....

Firma y Aclaración

.....

NOTIFICADO POR LA EMPRESA:

.....

Firma y Aclaración

.....

NOTIFICADO POR LA EMPRESA:

.....

Firma y Aclaración

.....

NOTIFICADO POR LA EMPRESA:

.....

Firma y Aclaración

.....

NOTIFICADO POR LA EMPRESA:

.....

Firma y Aclaración

.....

NOTIFICADO POR LA EMPRESA:

.....

Firma y Aclaración

.....

NOTIFICADO POR LA EMPRESA:

.....

Firma y Aclaración

.....

NOTIFICADO POR LA EMPRESA:

.....

Firma y Aclaración

.....

NOTIFICADO POR LA EMPRESA:

.....

Firma y Aclaración

.....

NOTIFICADO POR LA EMPRESA:

.....

Firma y Aclaración

.....

NOTIFICADO POR LA EMPRESA:

.....

Firma y Aclaración

.....

NOTIFICADO POR LA EMPRESA:

.....

Firma y Aclaración

.....

NOTIFICADO POR LA EMPRESA:

.....

Firma y Aclaración

.....

NOTIFICADO POR LA EMPRESA:

.....

Firma y Aclaración

.....

NOTIFICADO POR LA EMPRESA:

.....

<

[illegible][illegible]

	Provincia de Tierra del Fuego, Antártida e Islas del Atlántico Sur Ministerio de Obras y Servicios Públicos Dirección Provincial de Obras Públicas Dirección de Licitaciones	ANEXOS
OBRA: Construcción del Centro Preventivo Antártico del Asentado Chibí Boreoconstrucción - Ushuaia		

2018 - Año de los 44 Tricentos del Subterráneo ASA San José

ANEXO 1.- RESOLUCIÓN M.O. y.S.P. N° 035 /18.-

CARTEL DEPARTAMENTO USHUAIA



Dimensiones: 1 m x 0,70 m

Miscelánea:
 Parte naranja: C: 0 M:58 Y:100 K:0

Parte cyan: C: 76 M: 23 Y:0 K:0

"Obras para los Fuegosinos"
 Tipografía Sinkin Sans 500 Medium
 Tamaño: 325
 Interlineado: 390

"Disculpe las molestias"
 Tipografía Sinkin Sans Semibold
 Tamaño: 160

Fondo cartel naranja: C:0 M:50 Y:100 K:0

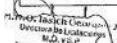

 P. Luis...
 P. Luis...
 P. Luis...

LICITACIÓN PÚBLICA

"Las Ideas, Visiones, Compromisos y el Futuro de las Ideas y Visiones"

<p>Provincia de Tierra del Fuego, Antártida e Islas del Atlántico Sur Ministerio de Obras y Servicios Públicos Dirección Provincial de Obras Públicas Dirección de Edificaciones</p>	ANEXOS
<p>OBRA: Construcción del Centro Preventivo Asistencial Asociación Civil Reencontrándonos - Ushuaia</p>	

ANEXO II - RESOLUCIÓN M.O. y S.P. Nº 035 /18-

CARTEL DEPARTAMENTO RÍO GRANDE



Dimensiones: 1 m x 0,70 m

Miscelánea:

Parte naranja: C: 0 M:56 Y:100 K:0

Parte cian: C: 76 M: 23 Y:0 K:0

"Obras para los Faguinos"
Tipografía Sinkin Sans 500 Medium
Tamaño: 325
Interlineado: 390

"Disculpe las molestias"
Tipografía Sinkin Sans Semibold
Tamaño: 190

Fondo cartel Cian : C:100 M:0 Y:0 K:0

Provincia de Tierra del Fuego,
Antártida e Islas del Atlántico Sur

LECTACIÓN PÚBLICA

"Los datos técnicos, gráficos y simbólicos del presente son válidos en Argentina"

<p>Provincia de Tierra del Fuego, Antártida e Islas del Atlántico Sur Ministerio de Obras y Servicios Públicos Dirección Provincial de Obras Públicas Dirección de Arquitectura</p>	DATOS DE OBRA
<p>OBRA: CONSTRUCCIÓN DEL CENTRO PREVENTIVO ASISTENCIAL ASOCIACIÓN CIVIL REENCONTRÁNDONOS-USHUAIA</p>	

01.- OBJETO DE LA OBRA: EL PRESENTE PROYECTO CONTEMPLA LA CONSTRUCCIÓN DEL CENTRO PREVENTIVO ASISTENCIAL ASOCIACIÓN CIVIL REENCONTRÁNDONOS EN LA CIUDAD DE USHUAIA.

02.- UBICACIÓN: USHUAIA

03.- LOCALIZACIÓN:

SECCIÓN: II

MACIZO: 51

PARCELA: 2

04.- TIPO DE OBRA: NUEVA

05.- SUPERFICIE CUBIERTA: 821,49 m²

06.- PRESUPUESTO: \$ 36.163.542,00

07.- PLAZO DE OBRA: DOCE (12) MESES

08.- SISTEMA DE CONTRATACIÓN: AJUSTE ALZADO

09.- PLAZO DE GARANTÍA: UN (1) AÑO

10.- REPRESENTANTE TÉCNICO: ARQUITECTO - INGENIERO - MMO

11.- DOCUMENTACIÓN DE OBRA:

OBRA Nº: CANT. PLANOS:

Arq. Fernando CASTAGNET
Subsecretario de Obras Públicas T.S.
Gobierno de Tierra del Fuego, A.I.S.

001 Reencontrándonos

<p>GOBIERNO DE TIERRA DEL FUEGO, ANTÁRTIDA E ISLAS DEL ATLÁNTICO SUR</p>	MEMORIA DESCRIPTIVA
<p>Provincia de Tierra del Fuego, Antártida e Islas del Atlántico Sur Ministerio de Obras y Servicios Públicos Dirección General de Obras Públicas Dirección de Arquitectura</p>	
<p>Obra: Construcción del Centro Preventivo Asistencial Asociación Civil Reencontrándonos.</p>	

MEMORIA DESCRIPTIVA

OBJETIVO

El edificio a construir se define como un servicio de Prevención Asistencial para la comunidad, destinado a personas con adicciones. Es una obra para una comunidad terapéutica que se dedica al abordaje de las adicciones, con un tratamiento de la problemática integral, considerando los distintos factores intervinientes (familia, comunidad, sociedad, etc.).

Los objetivos del centro son:

- Evaluar la relación del paciente con el consumo de sustancias o identificar como se encuentran afectados sus vínculos con su entorno social y familiar (escolaridad, trabajo, familia etc.).
- Atender y acompañar a las familias que se encuentran atravesadas por la problemática del consumo de sustancias y/o juego problemático, a fin de que puedan tomar conciencia de las dificultades en las que se encuentran inmersos: contención familiar, mejorar la calidad de vida, prevención de recaídas, constituir nuevas redes de contención familiares y sociales; inclusión socio-laboral y educativa; reestructuración de vínculos.

Abordaje:

Entrevistas diagnósticas, individuales y familiares. Desculpabilizar, brindar herramientas, alentar al cambio.

Fases del tratamiento:

Fase A: Conciencia de enfermedad y adaptación a las normas del tratamiento.

Fase B: Elaboración de situaciones históricas-traumáticas y trabajo focalizado en los vínculos.

Fase C: Reinserción social, conformación de nuevas redes sociales.

Reinserción:

Mediante Ordenanza Municipal N° 4764/14 se hizo efectivo en el ámbito de la Municipalidad de Ushuaia el "Programa de Pasantes Rentados para la Reinserción Social" facilitando el acceso laboral a toda persona que se encuentra realizando el tratamiento en cualquier institución de la ciudad.

El Centro trabajará siempre desde una perspectiva terapéutica, enfocando su actuación hacia la mejora de la autonomía personal y social de los pacientes, apoyando su normalización e integración comunitaria. Asimismo, desde el centro se trabajará con las familias ofreciéndoles el apoyo, psicológico, educativo y asesoramiento que necesiten. Los usuarios convivirán en régimen de internado o en un tratamiento ambulatorio.

LOCALIZACIÓN

El terreno sobre el que se emplazará el centro es una parcela propiedad del "CENTRO PREVENTIVO ASISTENCIAL ASOCIACIÓN CIVIL REENCONTRÁNDONOS", el cual fue cedido por la Municipalidad de Ushuaia, realizado mediante Decreto Municipal N° 1026/2005/Se identifica mediante Nomenclatura Catastral correspondiente a Sección H- Macizo 51-Parcela 2. Ubicado en la Provincia Tierra del Fuego e Islas del Atlántico Sur, en la Ciudad de Ushuaia, en el Barrio Malvinas en calle Bahía Agradable N° 1253. Posee forma de polígono irregular, un cuadrilátero cuyos dos lados menores son frentes a calles, el tercer lado es divisorio de medianera de varias parcelas y el cuarto linda con una Reserva de Expansión Urbana de

<p>GOBIERNO DE TIERRA DEL FUEGO, ANTÁRTIDA E ISLAS DEL ATLÁNTICO SUR</p>	MEMORIA DESCRIPTIVA
<p>Provincia de Tierra del Fuego, Antártida e Islas del Atlántico Sur Ministerio de Obras y Servicios Públicos Dirección General de Obras Públicas Dirección de Arquitectura</p>	
<p>Obra: Construcción del Centro Preventivo Asistencial Asociación Civil Reencontrándonos.</p>	

propiedad pública o privada para futuro desarrollo urbano, sujeto a normas y pautas específicas. La parcela por su ubicación tiene dos frentes, el de mayor longitud sobre calle Bahía Agradable y el otro sobre calle Isla Gran Malvinas. La topografía del terreno es prácticamente horizontal, con una pendiente oeste-este y presenta un suelo superficial con un manto vegetal, sin árboles.

Entorno físico

La parcela se ubica en la zona Sur Oeste de la ciudad de Ushuaia, donde en la actualidad termina el sector del Barrio Malvinas y lo urbanizado, quedando como límite sureste una fracción sin urbanizar que luego limita con el Canal de Beagle. La parcela se encuentra en la zona sureste del Barrio Malvinas, en un sector destinado a espacios verdes, equipamiento urbano, posee una superficie de 1.483,22m², sobre el frente de calle Bahía Agradable con un ancho de 21,36m y de largo sobre eje divisorio medianero de 108,03m.

Factores Urbanísticos

El Código de Planeamiento Urbano de la Ciudad de Ushuaia normaliza que la parcela debe cumplir con los siguientes indicadores:

Zonificación

- R2. RESIDENCIAL DENSIDAD MEDIA/BAJA

- Parcela Mínima: Frente 12,00 m. Superficie 360,00 m².

Retiros:

- Frontal 3,00 m

- Lateral no

- Contrafrental mínimo: Según Cap. V.1.3.1.

- Determinación del Esp. Libre Macizo: F.O.S. 0,60 - F.O.T. 1,20

- Altura Máxima S.I.E.: 9,00 m.

- Plano Límite Altura Máx.: 15,00 m

- DN: 600 hab/ha -OU: 300 hab/ha

Normas Generales de Uso del suelo

Título de Usos: en Área Urbana R2. VII-Sanidad. 7-2. Institutos Privados, permitido superficie máxima destinada a la actividad 50% del F.O.T. de la zona.

DESCRIPCIÓN DEL PROYECTO

Con los antecedentes estudiados, las Normativas Urbanísticas, el cumplimiento de la Resolución Conjunta N°361/1997 y 153/1997 MSY AS-SEDRONAR. Planta física en establecimiento con capacidad de internación, el Programa de Rehabilitación facilitado por la Presidente de la Asociación Civil, Sra. Stella Maris Lavagny, el proyecto se traduce en un edificio de tres niveles, compuesto de un bloque lineal, cuyos pisos son paralelos a los lados del terreno, el cual no tiene sus lados paralelos entre sí, por lo tanto el bloque es de forma irregular, con volúmenes salientes que se adecúan a la implantación. Estos volúmenes unidos por un plano inclinado que conforma la cubierta. Se situó el edificio dentro de la parcela, tratando de ubicar la más concentrada hacia el frente sobre calle Bahía Agradable, dejando una gran fracción del terreno para conformar espacios exteriores de esparcimiento y para una

 GOBIERNO DE TIERRA DEL FUEGO ANTÁRTIDA E ISLAS DEL ATLÁNTICO SUR	MEMORIA DESCRIPTIVA 165	
		Provincia de Tierra del Fuego, Antártida e Islas del Atlántico Sur
		Ministerio de Obras y Servicios Públicos Dirección General de Obras Públicas Dirección de Arquitectura
		Obra: Construcción del Centro Preventivo Asistencial Asociación Civil Reencontrándonos.

futura ampliación del centro. El acceso principal está flanqueado por un retiro dejando un patio frontal. Hacia los laterales, el edificio se despeja dejando retiros que garantizan la iluminación y ventilación natural y a su vez proporcionan espacios de recreación. Hacia un lateral tiene acceso la ambulancia que nos lleva directamente a la salida de la Habitación temporal, contemplada para casos especiales en planta baja. Sobre el otro lateral se tiene acceso al sector de estacionamiento conformado en una explanada en la parte Contrafrente del edificio.

En la Planta Baja, se accede al edificio, con espacios de transición conformados por un semicubierto y Hall Frio el cual nos lleva a un local central, donde se ubica la Recepción y Espera, desde aquí nos trasladamos a la zona administrativa o a los consultorios. En la parte central y sobre uno de los laterales del bloque se ubica el núcleo de escalera y ascensor, y a continuación la Habitación Temporal en contacto directo con el exterior en caso de emergencia. Sobre este lateral del bloque se ubican además Depósito del edificio y la Sala de Máquinas. Por otro lado, en forma opuesta se ubican la Oficina del Staff, Sanitarios y Vestuarios del personal. Como remate y en forma enfrentada al acceso principal, se ubica la salida de emergencias.

En el Primer Nivel, manteniendo el esquema de circulación central se sitúan la zona más social y de actividades propias del centro. Por un lado el SUM y contiguo el Comedor, sobre el otro lateral opuesto al SUM, se ubican las Aulas y enfrentado al Comedor, la Cocina con Despensa, Sanitarios, Lavadero y Pañol. De igual manera remata la Salida de Emergencias, que sale a una escalera metálica que nos lleva en forma directa al exterior.

Por último en el Segundo Nivel se ubican los dormitorios, los cuales se disponen por un lado el sector de varones y por otro el de mujeres, cada uno con su grupo Sanitario y Habitación de Guardia. Este nivel igualmente mantiene el mismo esquema circulatorio central y remata en la salida de emergencias. Estas salidas salan al exterior vinculando el patio Contrafrente con el lateral.

La Accesibilidad se ha tenido en cuenta al proyectar el edificio, de tal forma que se permita a las personas con movilidad y comunicación reducidas el acceso y la circulación por el edificio según la normativa específica.

Programa de Necesidades

El programa de necesidades es el facilitado por la Presidente de la Asociación Civil Reencontrándonos, constituido por la normativa específica del programa de salud dictada por el Ministerio de Salud de Nación; como así también en cumplimiento de lo establecido por el SEDRONAR.

Prestaciones y servicios del centro: Alojamiento y manutención; Servicio de lavandería; Asistencia integral de carácter tutelar en todas las actividades cotidianas; Programa individualizado de rehabilitación; Actividades educativas y culturales, de convivencia, cooperación y autoayuda; Apoyo psicológico; Ordenación y potenciación de las relaciones con la familia; Promoción y prevención de la salud consistente en asistencia básica sanitaria y vigilancia médica - Rehabilitación psicosocial y apoyo a la integración social.

Los usuarios son personas de entre 11 y 65 años, con adicciones graves y crónicas que presentan deterioros o dificultades en su funcionamiento psicofísico y en su integración social. Tienen conflictos de distinto nivel de alcoholismo y toxicomanía u otras adicciones. El edificio propuesto cuenta con una capacidad de 36 camas, donde se contemplaron los siguientes locales:

 GOBIERNO DE TIERRA DEL FUEGO ANTÁRTIDA E ISLAS DEL ATLÁNTICO SUR	MEMORIA DESCRIPTIVA 166	
		Provincia de Tierra del Fuego, Antártida e Islas del Atlántico Sur
		Ministerio de Obras y Servicios Públicos Dirección General de Obras Públicas Dirección de Arquitectura
		Obra: Construcción del Centro Preventivo Asistencial Asociación Civil Reencontrándonos.

Planta Baja:

- Acceso
- Hall frío
- Espera-Recepción
- Secretaría administrativa
- Sanitarios Visitantes
- Circulación
- Consultorios externos
- Cámara Gesell
- Escaleras / ascensor con sala de máquinas de ascensor
- Habitación Temporal con sanitario
- Vestuarios personal hombres y mujeres
- Depósito
- Sala de máquinas
- Salida de emergencias
- Patios exteriores
- Acceso Ambulancia
- Estacionamiento
- Cercos
- Vereda municipal, perimetral

Planta Primer Nivel:

- SUM
- Aulas
- Comedor
- Cocina
- Despensa
- Lavadero con pañol
- Sanitario accesible
- Circulación
- Escaleras / ascensor
- Salida de emergencias

Planta Segundo Nivel:

- Habitación con vestidor compartimentado (Cantidad 6 habitaciones con 3 camas dobles)
- Sanitarios: mujeres con facilidades para personas con movilidad reducida
- Sanitarios hombres con facilidades para personas con movilidad reducida
- Guardia mujeres con sanitario
- Guardia hombres con sanitario
- Circulación
- Escaleras / ascensor
- Salida de emergencias

 GOBIERNO DE TIERRA DEL FUEGO ANTÁRTIDA E ISLAS DEL ATLÁNTICO SUR	MEMORIA DESCRIPTIVA 167	
		Provincia de Tierra del Fuego, Antártida e Islas del Atlántico Sur
		Ministerio de Obras y Servicios Públicos Dirección General de Obras Públicas Dirección de Arquitectura
		Obra: Construcción del Centro Preventivo Asistencial Asociación Civil Reencontrándonos.

SUPERFICIES:

PLANTA BAJA..... 284,13 m²
 PLANTA PRIMER PISO..... 284,14 m²
 PLANTA SEGUNDO PISO..... 253,22 m²
 Superficie Cubierta TOTAL..... 821,49 m²

MEMORIA TECNICA

Se ha previsto para esta construcción:

Estructuras:

- Fundaciones, vigas de encadenados y columnas de hormigón armado de planta baja.
- Estructura metálica en vigas y columnas en plantas superiores.

Cubiertas:

- Cubierta de chapa ondulada prepintada N°25, estructura de periferia metálica según cálculo, membrana hidrófuga tipo "Vichi Roosting" o similar, aislación térmica lana de vidrio con cara aluminizada hacia el interior esp: 4", malla tejida de alambre galvanizado.

Contrapisos:

- Contrapiso de H"A" esp.12 cm. con malla electrosoldada F6mm c/15cm., sobre relleno compactado, film de polietileno de 200 µ y poliestireno expandido 2". Carpeta hidrófuga esp. 3cm, carpeta de nivelación esp. 2cm.
- Contrapiso de H"A" esp. 8 cm. con malla electrosoldada F 4.2 mm c/15cm.
- Contrapiso de H"A" esp. 8 cm. con malla electrosoldada F4.2 mm c/15cm., sobre relleno compactado, film de polietileno de 200 µ y poliestireno expandido 2".

Tabiques:

- T1.Exterior: Placa cementicia (exterior) junta abierta esp. 10mm, sin borde rebajado, con membrana hidrófuga de polipropileno, placa multilaminada fenólica esp. 9 mm., aislación lana de vidrio de 4" con una cara de papel Kraft hacia el interior, film de polietileno 200 µ, estructura perfiles de acero galvanizado PGU/PGC 100x1,24 mm. cada 60cm, placa de roca de yeso tipo línea Extra Resistente de Durlock o calidad superior (interior) esp 15mm.
- T2.Exterior: Placa cementicia (exterior) junta abierta esp. 10mm, sin borde rebajado, con membrana hidrófuga de polipropileno, placa multilaminada fenólica esp. 9 mm., aislación lana de vidrio de 4" con una cara de papel Kraft hacia el interior, film de polietileno 200 µ, estructura perfiles de acero galvanizado PGU/PGC 100x1,24mm. cada 60cm, placa de roca de yeso tipo línea verde de Durlock o calidad superior (interior) esp 12,5mm.
- T3.Exterior: Tabla cementicia autoclavada de 0,20m de ancho textura madera -tipo siding- (exterior) esp. 8mm., con membrana hidrófuga de polipropileno, placa multilaminada fenólica esp. 9 mm., aislación lana de vidrio de 4" con una cara de papel Kraft hacia el interior, film de polietileno 200 µ, estructura perfiles de acero galvanizado PGU/PGC 100x1,24mm. cada 60cm.

 GOBIERNO DE TIERRA DEL FUEGO ANTÁRTIDA E ISLAS DEL ATLÁNTICO SUR	MEMORIA DESCRIPTIVA 168	
		Provincia de Tierra del Fuego, Antártida e Islas del Atlántico Sur
		Ministerio de Obras y Servicios Públicos Dirección General de Obras Públicas Dirección de Arquitectura
		Obra: Construcción del Centro Preventivo Asistencial Asociación Civil Reencontrándonos.

placa de roca de yeso tipo línea Extra Resistente de Durlock o calidad superior (interior) esp 15mm.

- T4. Exterior: Mampostería de bloques de cemento 20x20x40cm armado cada 3 hiladas 306. Hacia el exterior azolado grueso con hidrófugo esp 2cm, imprimación asfáltica. Hacia el interior revoque fino y grueso esp 25mm.
- T5. Exterior: Tabla cementicia autoclavada de 0,20m de ancho textura madera -tipo siding- (exterior) esp. 8mm., con membrana hidrófuga de polipropileno, placa multilaminada fenólica esp. 9 mm., aislación lana de vidrio de 4" con una cara de papel Kraft hacia el interior, film de polietileno 200 µ, estructura perfiles de acero galvanizado PGU/PGC 100x1,24mm. cada 60cm, placa de roca de yeso tipo línea roja de Durlock o calidad superior (interior) esp 12,5mm.
- T6. Exterior: mampostería de bloques de cemento 20x20x40. Hacia el exterior revoque grueso con hidrófugo, imprimación asfáltica. Hacia el interior aislación térmica lana de vidrio esp 2" con papel Kraft hacia el interior, placa de roca de yeso tipo línea Extra Resistente de Durlock o calidad superior esp 15mm.
- T7. MURO DIVISORIO: Mampostería armada de bloques de cemento 20x20x40, revoque fino y grueso hacia ambos lados.
- T8.Interior: Placa de roca de yeso tipo línea Extra Resistente de Durlock o calidad superior esp 15mm, en ambas caras + aislación lana de vidrio de 50mm tipo Activer P500 de ISOVER.
- T9. Interior: Placa de roca de yeso tipo línea Extra Resistente de Durlock o calidad superior esp 15mm en una cara, y en la otra placa de roca de yeso línea verde junta tomada esp. 12,5mm.
- T10. Interior: Placa de roca de yeso línea verde junta tomada, esp. 12,5mm, en ambas caras.
- T11. Interior: Mampostería de bloques de cemento 20x20x40cm armado cada 3 hiladas 306. Revoque fino y grueso esp 25mm hacia ambos lados.
- T12. Interior: Placa de roca de yeso línea roja junta tomada, esp. 12,5mm, en cara interior, estructura del sistema.
- T13. Interior: Tabique prefabricado para box de baño. Revestimiento en melamina color bordó con estructura de aluminio.
- T14 - Estructura suplementaria para placa de roca de yeso.
- T15 INTERIOR: Placa de roca de yeso tipo línea Extra Resistente de Durlock o calidad superior esp 15mm, en ambas caras.

Pisos:

- P1: Baldosón recto 40x40cm color gris, esp. 4cm. Diseño simili aduquin recto chico.
- P2: Cemento alisado de mortero de cemento (1:2) de 5 cm de espesor. Terminación peinada con peine metálico y ranuras de profundidad mínima de 7mm.
- P3: Porcelanato 33 x 33 cm tipo Granito white de Cerro Negro con junta de 3mm, o de similares características y calidad. Incluye mezcla de asiento, esp. total aprox. 2 cm.
- P4: Porcelanato 58 x 58 cm, tipo Travertino Bolge de San Lorenzo, o de similares características y calidad, con junta de 3mm. Incluye mezcla de asiento, esp. total aprox. 2 cm.
- P5: Alfombra de entrada; alfombra con base para tráfico externo de personas. Para interior y exterior del edificio. Tipo 3M. O de similares características y calidad Esp.: 12mm.
- P6: Enripiado de grana de 1", según especificaciones técnicas.

 GOBIERNO DE TIERRA DEL FUEGO, ANTÁRTIDA E ISLAS DEL ATLÁNTICO SUR	MEMORIA DESCRIPTIVA
Obra: Construcción del Centro Preventivo Asistencial Asociación Civil Reencontrándonos.	

-P7: Metal desplegado pesado 18kg/m².
 -P8: Baldosón guía moldeado 30 x 30 cm, color amarillo vial, esp. 4cm.
 -P9: Soldado de prevención de textura en relieve color rojo, largo 0,60 mts. por el ancho de la circulación o situación de cambio de dirección según plano de solados.
 -P10: Adoquín de Hormigón Intoratrados de alta resistencia de 22,5 x 12,5 y espesor 8cm, según E.T.P.

Zócalos:

-Porcelanato 58 x 10 cm, tipo Travertino Beige de San Lorenzo, o de similares características y calidad, con junta de 3mm. Incluye mezcla de asiento.

Revestimiento:

-R1: INTERIOR: Cerámicos de 33x33 cm, color blanco, 6 hiladas.
 -R2: INTERIOR: planchas de espuma de poliuretano esp. 20mm + Placa acústica de 1 capa de lana de madera adhesiva con magnosita (ancho de fibra 2 mm) tipo Heradesign fine de Knauff, espesor 15 mm.
 -R3: EXTERIOR: Revestimiento elastoplástico pigmentado textura Mediana: Terminación travertino. Color tipo SW1127 Khaki Shade de Sherwin Williams.
 -R4: EXTERIOR: Revestimiento elastoplástico pigmentado textura Mediana: Terminación travertino. Color tipo SW1122 Echelon Ecru de Sherwin Williams.
 -R5: EXTERIOR: piedra fabricada cementicia, tipo Ecostone Serrana color marfil.
 -R6: EXTERIOR: Tabla cementicia autoclavada de 0,20m de ancho textura madera -tipo siding- (exterior) esp. 8mm.

Cieloraso:

-C1: Placas de roca de yeso, esp. 9,5 mm, con estructura del sistema.
 -C2: Placas de roca de yeso perforada, esp. 12,5 mm, con estructura del sistema.
 -C3: Fondo de losa visto.
 -C4: Placa cementicia esp. 8 mm.

Carpinterías:

-Carpinterías: Ventanas de P.V.C. tipo VEKA, Línea Ekoline o similares características. Puertas exteriores metálicas e interiores de marcos metálicos, con hojas de madera con interior nido de abeja. Todas las puertas reunirán las condiciones de accesibilidad en cuanto a: luz libre de paso, zócalo protector para sillas de ruedas, balancines y barnales complementarios.

Pinturas:

Pinturas Muros y Tabiques:

Exterior: Sellador elástico poliuretánico, con dos manos de imprimante protector para madera tipo Cetol color roble oscuro.

 GOBIERNO DE TIERRA DEL FUEGO, ANTÁRTIDA E ISLAS DEL ATLÁNTICO SUR	MEMORIA DESCRIPTIVA
Obra: Construcción del Centro Preventivo Asistencial Asociación Civil Reencontrándonos.	

Interior: Esmalte sintético terminación mate color tipo SW1116 Vellum de Sherwin Williams (áreas públicas).
 Interior: Esmalte sintético terminación mate color tipo SW1855 Ivory Coast de Sherwin Williams.
 Interior: Esmalte sintético terminación mate color tipo SW1012 Khaki Shade de Sherwin Williams.

Interior: Látex antihongo color blanco.

Pinturas Cielorascos:

Látex al agua color blanco.

Látex acrílico.

Pinturas Carpinterías:

Convertidor de óxido (dos manos) y esmalte sintético satinado color tipo Roble oscuro (dos manos) en puertas, barandas metálicas y marcos de puertas interiores.
 Imprimante protector para madera tipo Cetol tonalidad Roble oscuro.

Instalación Sanitaria:

Para la provisión de agua, se utilizará cisterna, con capacidad según cálculo de consumos. La instalación de agua fría y caliente será embutida utilizando caños de polipropileno.

Instalación Desagües Cloacales y Pluviales:

Los desagües cloacales se harán con caños de PVC y se conectarán a la red cloacal urbana con interposición de cámara séptica. Cámara de retención en depósito de residuos patógenos previo a cámara séptica.

Instalación Contra Incendio:

Se colocarán matafuegos tipo ABC en el sector Sala de Espera, en el de actividades del personal y en Sala de Máquinas.

Instalación de Gas:

Se realizará en caños de hierro negro con revestimiento epoxi embutidos. Corresponde la instalación de una caldera para calefacción.

Instalación de Calefacción:

Será por agua caliente a través de radiadores y equipos fan-coil (según sectores) alimentados por caldera ubicada en Sala de Máquinas.

Instalación Eléctrica:

Se realizará con caños semipesados en interiores y pesados sin costura en exteriores, con cajas y accesorios estándar embutidos en pared y cieloraso. Los conductores serán ignífugos y certificados por normas IRAM. La alimentación será por tablero general y tableros seccionales. Se prevé un circuito independiente para la línea de computación.

 GOBIERNO DE TIERRA DEL FUEGO, ANTÁRTIDA E ISLAS DEL ATLÁNTICO SUR	MEMORIA DESCRIPTIVA
Obra: Construcción del Centro Preventivo Asistencial Asociación Civil Reencontrándonos.	

Instalación de Baja Tensión:

Estará compuesta por circuitos para telefonía, contra robo e incendio, luz de emergencia, alarma (en sanitario para discapacitados).

Obras Exteriores:

-Cercos frontal sobre vereda municipal. Será con cerramiento con estructura caño metálico de 0,10x0,10 m, de 1,50m de alto con cerramiento en madera tabla de 1" de 20cm separada cada 5cm, según plano.

-Cercos lateral sobre eje lindero y contrafrontal: será con postes de hormigón armado tipo olímpico y malla metálica romboidal, según plano.

-Parquizado sobre los sectores que figuran en plano correspondiente. Se procederá a la colocación de un manto de tierra negra de aproximadamente 10cm de espesor, sobre la cual se sembrará las semillas de césped.

-Albañal de Hormigón armado moldeado calidad H30, ancho exterior 0,40m y altura y pendientes variables, según cálculo, para captar las aguas provenientes de la lluvia, desierimiento de nieve y el deshielo. Dicho albañal será a cielo abierto, con una reja superior para posibilitar el drenaje de las aguas y de fácil apertura para el mantenimiento de los canales. Las rejas serán en hierro de 0,37m de ancho y en tramos de 1,50m de largo como máximo, debiendo el Contratista corroborar las dimensiones según cálculo a presentar y estarán conformadas por perfil L de 35 x 35 x 3,8mm y planchuelas de 35mm x 3,8mm distanciadas cada 20mm.

 GOBIERNO DE TIERRA DEL FUEGO, ANTÁRTIDA E ISLAS DEL ATLÁNTICO SUR	MEMORIA DESCRIPTIVA
Obra: CONSTRUCCION DEL CENTRO PREVENTIVO ASISTENCIAL ASOCIACION CIVIL REENCONTRANDONOS-USHUAIA	

-ESPECIFICACIONES TÉCNICAS PARTICULARES

Las especificaciones aquí indicadas son para orientar y demarcan las características y calidad de los trabajos a ejecutar. En caso de que la contratista decida cambiar de materiales o sistemas deberá indicarlo en forma clara, adjuntando las especificaciones de la propuesta.

1- GENERALIDADES

El Contratista tiene la Obligación de revisar toda la Documentación Contractual, no pudiendo alegar desconocimiento o error en alguna de las partes del Pliego Licitatorio, ni evocar errores en ella para eludir la responsabilidad que le corresponde como Constructor de Obra Pública, ya que la misma deberá entregarse en perfecto estado de funcionamiento y ejecutada según las reglas del arte y de acuerdo a sus fines. En el caso que el Proponente durante el período de estudio del Pliego detecte error u omisión, deberá comunicarlo al Comité mediante consulta escrita dentro del plazo estipulado en las Cláusulas Particulares.

Como así también y previo a la cotización y con anterioridad a formular la oferta, el proponente deberá visitar el lugar de la obra, estudiar, inspeccionar el terreno, incluyendo suelo y subsuelo de la obra, posición de la napa freática y subterránea, si fuera necesario debiendo requerir las informaciones relacionadas con la ejecución de la obra y las condiciones climatológicas y climáticas zonales referidas especialmente a lluvias, vientos, nieve, aluviones, régimen de los cauces naturales y artificiales y todos los datos que puedan influir en los trabajos, duración y costo del mismo, todo por su cuenta y/o costo, dado que una vez adjudicada la obra, no se reconocerá a la Contratista ningún adicional por estos conceptos.

Se informa a los señores Oferentes que debido a la posición geográfica de la Provincia de Tierra del Fuego, Antártida e Islas del Atlántico Sur se produce durante la estación invernal nevadas y/o temperaturas por debajo de las mínimas necesarias para la correcta ejecución de los trabajos según las normativas vigentes, por esto el Comité podrá, a su solo juicio, establecer una suspensión del plazo de obra, hasta tanto se normalice la situación climática y se puedan reanudar las tareas previstas.

Esta suspensión no dará derecho a resarcimiento alguno a la Empresa Contratista por ningún concepto.

La Empresa Contratista deberá proponer, en su plan de trabajo y por escrito la forma en que desarrollará la obra, además deberá realizar toda documentación y trámites requeridos por los entes Provinciales y/o de incumbencia, y de acuerdo a las reglamentaciones vigentes.

Deberá conocer las redes y de ser necesario facultad de Ges. Agua, Cloaca, Electricidad, Teléfono, etc., existentes, colocadas y/o proyectadas en la zona en donde se desarrollan los trabajos. Deberá presentar, además, la Documentación técnica con todas las modificaciones en la infraestructura existente de acuerdo al proyecto de obra.

	Ministerio de Obras y Servicios Públicos Dirección Provincial de Obras Públicas Dirección de Arquitectura	TECNICAS PARTICULARES
	Obra: CONSTRUCCION DEL CENTRO PREVENTIVO ASISTENCIAL ASOCIACION CIVIL REENCONTRANDONOS-USHUAIA	

Deberá ubicar y reconectar con material nuevo, todas las cañerías existentes, accesorios y cámaras de cualquier tipo.

Las cañerías removidas y todos los elementos que la componen son propiedad del Estado, debiendo el Contratista cargar, transportar y ubicar donde indique la Inspección de Obra. Igual criterio tendrán en cuenta para la reubicación de postes de energía eléctrica, alumbrado, construcciones volantes, galpones, etc.

No serán tenidas en cuenta ampliaciones de plazo ni adicionales por tal causa, debiendo el Contratista efectuar con suficiente antelación todos los trámites, presentaciones y pagos de derechos que fijen los entes correspondientes.

GARANTÍAS DE CALIDAD: El Contratista deberá presentar las "Garantías de Calidad" de los materiales y/o elementos que utilice en obra emitidas por los respectivos fabricantes. La presentación de las garantías y la ejecución de los trabajos de acuerdo a las mismas son obligatorias para todos los casos en que el fabricante las emita, debiendo responder el Contratista en caso de no haber sido tenidas en cuenta.

En el caso de duda o indefinición sobre la interpretación de algunos de los ítems de las presentes Especificaciones Técnicas Particulares, la Contratista podrá ACLARARLA o AMPLIARLA en la Dirección Provincial de Obras Públicas, sito en calle Patagonia Nº 458, Tira 8 y 9 casa 47, barrio 60 Viviendas.

Asimismo, se deberán tener en cuenta en el ajuste del proyecto ejecutivo, a cargo de la Contratista, y para completar estas Especificaciones Técnicas, las siguientes reglamentaciones específicas:

- Códigos de Edificación y de Planeamiento Urbano de la Ciudad de Ushuaia.
- Ley Provincial Nº 48 referida a la Accesibilidad al Medio Físico.
- Decreto Nº 914/97 referido a la Accesibilidad al Medio Físico (Reglamenta la Ley Nac. Nº 24.314).
- Ley Provincial Nº 449 en adhesión al artículo 1º de la Ley Nacional 24.314 referido a la Accesibilidad al Medio Físico de personas con movilidad reducida.
- Decreto Nº 351/79 referido a Higiene y Seguridad en el Trabajo (Reglamenta la Ley Nac. Nº 19.587).
- Plan de prevención de daños implementado por Camuzzi Gas del Sur e acuerdo a pautas fijadas por la Norma NAG 100, secc 614 y controladas por el Ente Nacional Regulador del Gas. Toda violación o incumplimiento a la norma será pasible a las multas que establece el artículo de la Ley 24076.
- Ordenanza Municipal 2241/00 referida al reglamento de prevención contra incendios.
- Ordenanza Municipal 2247/00 referida al mantenimiento de ascensores.
- Ordenanza Municipal 3005/05 Sobre accesibilidad.
- Resolución Conjunta Nº 361/1997 y 153/1997 Ministerio de Salud y Acción Social de la Nación (M.S. y A.S.) y Secretaría de Programación para la Prevención de la Drogadicción y Lucha contra el Narcotráfico (SEPRONAR.) Aprobación del Programa Terapéutico Básico para el Tratamiento de la Drogadicción.

UTP Reconstrucción corregido

2

D.A. (D.P.O.P.)

9

	Ministerio de Obras y Servicios Públicos Dirección Provincial de Obras Públicas Dirección de Arquitectura	TECNICAS PARTICULARES
	Obra: CONSTRUCCION DEL CENTRO PREVENTIVO ASISTENCIAL ASOCIACION CIVIL REENCONTRANDONOS-USHUAIA	

- Reglamentaciones de la Asociación Electrotécnica Argentina (AEA)

II- DOCUMENTACIÓN DE OBRA:

La Contratista deberá presentar ante el Ministerio de Obras y Servicios Públicos, mediante Nota de Pedido a la Inspección de Obra, la documentación del proyecto correspondiente a la obra según se detalla en el listado como así también todos los detalles que considere necesarios para la correcta ejecución de los trabajos. La misma deberá ser presentada a los efectos de que se realice el control, verificación y aprobación de la misma.

En el caso que la Empresa Contratista realice la totalidad o parte de la Documentación Gráfica requerida en este rubro, mediante sistema de dibujo asistido por computadora (Autocad), deberá entregar junto con la documentación en soporte papel tres (3) copias como mínimo para la Dirección Provincial de Obras Públicas, una copia en soporte magnético (CD-DVD) con la extensión DXF/DWG, indicando en el título, Programa y Versión, como así también el criterio utilizado para la lectura de los archivos.

a)- Criterios de Visado de la Documentación

- **Observado:** no se acepta como Documentación de Obra.
- **Visado con observaciones:** se acepta provisoriamente como Documentación de Obra, quedando la aceptación definitiva sujeta a la resolución las observaciones indicadas, en un plazo a determinar.
- **Aprobado:** aceptado como Documentación de Obras.

b)- Confección de la Documentación Complementaria de Obra

Sobre la base de los planos de proyecto aprobado, el Contratista confeccionará los planos que sean necesarios para el inicio de la obra.

Serán a su cargo las averiguaciones previas, trámites, sellados y tasas que correspondieran realizar y abonar para obtener la aprobación de los planos, conexiones, inspecciones, certificados de inicio y final de obra expedido por la Municipalidad de la Jurisdicción, no pudiendo comenzar los trabajos sin contar con la documentación aprobada que cada repartición establezca.

Corresponde la presentación de cualquier documentación exigida por las distintas reparticiones y que surja necesaria por los trabajos que se ejecuten.

Se presentará un (1) juego de esta documentación o copias de la misma ante la Dirección Provincial de Obras Públicas y otro juego deberá permanecer en obra a efectos de su consulta en el caso de ser requerido por las autoridades competentes.

A los efectos de evitar demoras en el inicio de la ejecución de las tareas preliminares (Construcción de Obrador, Limpieza del Terreno, Cofreación de Carter de Obra, movimiento de suelos, etc.) El Contratista deberá gestionar ante las Autoridades del Municipio un Permiso de Inicio de Obra Provisionario, que deberá ser presentado al Comité en un plazo que no podrá exceder de diez días hábiles (10) a partir de la firma del respectivo Contrato.

UTP Reconstrucción corregido

3

D.A. (D.P.O.P.)

9

	Ministerio de Obras y Servicios Públicos Dirección Provincial de Obras Públicas Dirección de Arquitectura	TECNICAS PARTICULARES
	Obra: CONSTRUCCION DEL CENTRO PREVENTIVO ASISTENCIAL ASOCIACION CIVIL REENCONTRANDONOS-USHUAIA	

c) Listado de Documentación de Obra

La Documentación de Obra que presente el adjudicatario se desarrollará sobre la base del presente Pliego Licitatorio y será controlada y aprobada por Dirección Provincial de Obras Públicas.

Elementos que componen la Documentación de obra

1) Planos, planilla y memorias

1.1) Planos generales de proyecto

- Planos de implantación o de conjunto - escala 1:200
- Plantas (todas) - (sectorizadas con indicación orientativa de sectores) esc. 1:50.
- Cortes (los necesarios - mínimos 4) - escala 1:50
- Vistas (todas) - escala 1:50
- Cortes de detalles típicos desde fundaciones hasta cubierta - escala 1:20
- Detalles constructivos necesarios por proyecto - esc 1:10/1:1

2)- Cerramientos exteriores e interiores (albanilería)

- Detalles constructivos - escala 1:20/ 1:5 (mínimo: encuentros muros - pisos, muros - carpinterías, muros - techos y cortes de puentes térmicos)
- Cálculo de transmitancia térmica y verificación de la condensación superficial e intersticial.

3)- Cielorrasos

- Plantas con ubicación de artefactos e indicación de niveles y materiales - escala 1:50
- Detalles escala 1:5.

4)- Carpinterías

- Planillas con tipos y especificaciones - escala 1:20 ó 1:25.
- Detalles (deberán contemplar el corte del puente térmico)

5)- Locales

- Planilla con especificaciones.

6)- Estructuras (de Hª y Metálicas).

- Vigas, columnas, tabiques, techos - escala 1:50
- Replanteo de plantas y cortes estructurales - escala 1:50
- Plantas, cortes, vistas y detalles, indicando secciones, armaduras, etc.- Escalas varios.

NOTA: Toda la información que se consigna en el anteproyecto (dimensiones, secciones, armaduras, etc.), se suministra a los oferentes y/o Contratistas a solo efecto de ilustrar sobre los criterios de análisis e itinerarios de cálculo adoptados sin que ello implique compromiso alguno por parte del ente solicitante. Los oferentes y/o Contratistas deberán ejecutar el Cálculo estructural previo a la ejecución de las estructuras nuevas conforme a las normas CIRSOC y SIREA, sin que las diferencias entre el cálculo definitivo y el integrante de la presente documentación licitatoria impliquen reconocimiento de variaciones de costos. La

UTP Reconstrucción corregido

4

D.A. (D.P.O.P.)

9

	Ministerio de Obras y Servicios Públicos Dirección Provincial de Obras Públicas Dirección de Arquitectura	TECNICAS PARTICULARES
	Obra: CONSTRUCCION DEL CENTRO PREVENTIVO ASISTENCIAL ASOCIACION CIVIL REENCONTRANDONOS-USHUAIA	

dispersión aceptable será del 3% entre la memoria de cálculo a presentar por el contratista y la verificación que corresponda efectuar por la administración.

El Contratista tiene la obligación de revisar toda la documentación contractual, no pudiendo invocar errores en ella para eludir la responsabilidad que le corresponde como Constructor de la Obra. El Contratista en su carácter de Constructor de Obra será el único responsable civil y penal de las consecuencias y daños provocados a bienes y personas por errores en la documentación de proyecto de la obra, el cálculo y dimensionado de la estructura y/o en los planos y planillas.

7)- Instalación sanitaria

- (Provisión de agua fría y caliente- desagües cloacales y pluviales, Sub-dren y Sumideros).
- Plantas y cortes indicando cañerías y artefactos - escala 1:50.

8)- Instalación contra incendio

- Planta y corte de distribución del sistema de extinción - escala 1:50.
- Planta de distribución de metafechos y sistema de prevención - escala 1:100/ 1:50.
- Informe de Ordenanza Municipal 2241/00 y sus modificatorias referida al reglamento de prevención contra incendios.

9)- Instalación de gas

- Plantas y cortes de redes y de distribución de artefactos - escala 1:50.

10)- Instalación Termomecánica

- Plantas y cortes de redes de distribución, de artefactos y equipos - escala 1:50.
- Detalles - escala 1:20.
- Planilla de balance térmico. (Memoria de cálculo)

11)- Instalación eléctrica

a) **Plano completo de baja tensión:** Bocas de baja tensión, telefonía- escala 1:50. El Plano incluirá: cajas, tomas, caños, conductores adecuados según Norma IRAM, inclusive los conductores coaxiales. Los cálculos de secciones, amplificadores, divisores, empalmes y artefactos, etc., deberán ser acompañados con los correspondientes folletos y Especificaciones Técnicas de TODOS los materiales propuestos. Asimismo los planos y materiales contarán con la aprobación de los entes que designe la MO y SP de Tierra del Fuego.

b) **Plano completo para tomas e iluminación eléctrica monofásica y artefactos - escala 1:50.**

Entre los cálculos a prever por la Contratista, será incluido el de iluminación, entendiéndose por tal aquel que, sustentado por la información fotométrica de los artefactos sugeridos, justifique un nivel adecuado, según Norma IRAM AADI J2006 y, un deslumbramiento Clase Iº (según Método de Söhlner)

UTP Reconstrucción corregido

5

D.A. (D.P.O.P.)

9

	Ministerio de Obras y Servicios Públicos Dirección Provincial de Obras Públicas Dirección de Arquitectura	TECNICAS PARTICULARES
	Obra: CONSTRUCCION DEL CENTRO PREVENTIVO ASISTENCIAL ASOCIACION CIVIL REENCONTRANDONOS-USHUAIA	

c) Bocas para tomas trifásicas, fuerza motriz y tableros - escala 1:50 (sectorizadas por plantas).

Plano completo y planillas de: circuito, conductores, cargas y artefactos de fuerza motriz que por su simplicidad podrá ser incorporado en el plano del rubro tableros. En el plano de tableros se deberá incluir todos los detalles funcionales y operativos de los sistemas que sean comandados u alimentados por ellos y planillas de cargas correspondientes. Asimismo, se presentarán folletos y especificaciones Técnicas completas de cada elemento propuesto.

El Contratista presentará con el conjunto de planos de electricidad, el plano de tableros tanto esquemático como desarrollado de los mismos y las planillas de carga correspondientes.

d) Bocas, artefactos y central inteligente de prevención y lucha contra incendio - escala 1:50.

Plano completo y planillas de: instalación para la prevención y lucha contra incendio. En el plano se indicarán la cantidad de bocas de incendio con sus artefactos correspondientes, los detectores térmicos y de humo se instalarán según cálculo e indicaciones del fabricante en forma adecuada en cielorrasos y entretechos en forma alternada. El plano de instalación contra incendio deberá ser aprobado por los Bomberos de policía de Provincia y por la Inspección de Obra, la que podrá introducir las modificaciones que crea necesarias para mayor seguridad y eficacia de funcionamiento.

12) Obras exteriores

Planta General de Veredas - escala 1:100, indicando:

a).- Inicio de colocación, juntas de dilatación, cambios de tipologías y de ejes de los solados, ubicación de escalones, vados y cortes a efectuar en las baldosas en función de esta colocación y de anchos de juntas entre elementos y para dilatación del solado completo.

b).- todos los sectores de intervención

NOTA:

El Contratista deberá entregar cualquier otro detalle constructivo o documentación complementaria que sea solicitada para mayor comprensión de la documentación de obra.

d) Planos Conforme a Obra:

Previo a la Recepción Provisoria, el Contratista deberá presentar ante la Inspección, tres (3) juegos de Planos Conforme a Obra Municipales (aprobados) y certificado de Final de Obra expedido por dicho ente.

Siendo condicionante para la Recepción Definitiva de Obra la Contratista deberá presentar la Documentación Conforme a Obra completa y definitiva, adjuntando tres (3) juegos de Planos. Esta documentación quedará a resguardo de la Administración. La documentación se presentará por medio de la Inspección de Obra a la Dirección Provincial de Obras Públicas de la M.O. y S.P. siendo el listado de los planos el siguiente: (la escala indicada es la mínima requerida).

ETP Reconstrucción corregida

6

D.A. (D.P.O.P.)

	Ministerio de Obras y Servicios Públicos Dirección Provincial de Obras Públicas Dirección de Arquitectura	TECNICAS PARTICULARES
	Obra: CONSTRUCCION DEL CENTRO PREVENTIVO ASISTENCIAL ASOCIACION CIVIL REENCONTRANDONOS-USHUAIA	

• **Arquitectura:** Planta, cortes, vistas y planta de techos (Escala 1:50).

• **Estructura:** Planta y Cortes (Escala 1:50).

• **Instalaciones:** Planta y Cortes (esc. 1:50).

• **Obras Exteriores:** Escalas varias.

• **Manual de Mantenimiento: Libro de operación:** debe reunir los documentos, manuales, folletos, instructivos, etc., que corresponden a la edificación e instalaciones complementarias con que cuenta el edificio y las instrucciones de mantenimiento.

• **El listado básico de documentos: Planilla de inventario:** se especifican todas las máquinas y artefactos que componen los servicios del edificio (activo fijo), que incluye los siguientes rubros mínimos: Calderas, Acondicionadores de Aire, Sistema de protección y alarma contra incendios, Otros (todo elemento que la inspección considere necesario). En la planilla se incluirá Número de Orden, Artefacto o Maquinaria, Marca, Modelo, Fecha de Instalación, Ubicación en el edificio.

• **Carpetas de Información:** Debe contener según Nº de Orden, los folletos, catálogos, instructivos para instalación y operación de cada tipo de máquina o artefacto que consta en el inventario. Para cada marca y tipo de artefacto debe adjuntarse el nombre, dirección y teléfono del fabricante y del Servicio de Mantenimiento Oficial en caso de estar en período de garantía, en cuyo caso debe incluirse la documentación que lo acredite. Cuando una maquinaria o artefacto requiera una secuencia operacional y no esté indicada en la propia máquina, se deberá redactar un instructivo que se fijará en un lugar cercano al mismo. El original de este instructivo debe archivarse bajo el número de orden que le corresponde.

• **Instrucciones:** Se indica para cada caso, los detalles de las operaciones a realizar, las herramientas o enseres que se necesitan, los riesgos que deben preverse y los cuidados que esas operaciones requieren. Las descripciones se redactarán empleando un vocabulario sencillo, con prescindencia de términos técnicos, se indicarán mediante esquemas o planos sencillos en lugares en que se encuentren las instalaciones sujetas a mantenimiento. En todo aquello que resulte factible, se utilizarán dibujos representativos que faciliten la comprensión del texto.

• **Planilla de mantenimiento preventivo:** La planilla de mantenimiento preventivo debe ser un instrumento que facilite la correcta gestión del edificio. Se realizará una programación con una extensión mínima de un (1) año calendario, donde se marcará para cada mes las operaciones que correspondan realizar y la repetición recomendada en cada caso, tomando en consideración las características climáticas del lugar y los periodos de receso.

• **Planilla firmada de capacitación del personal:** Consiste en la capacitación realizada por la Contratista a personal encargado del mantenimiento del establecimiento, dando nociones básicas sobre trabajos y mantenimientos de las máquinas o artefactos que se encuentran en el edificio. Se deberá entregar constancia firmada al finalizar dicha capacitación.

ETP Reconstrucción corregida

7

D.A. (D.P.O.P.)

	Ministerio de Obras y Servicios Públicos Dirección Provincial de Obras Públicas Dirección de Arquitectura	TECNICAS PARTICULARES
	Obra: CONSTRUCCION DEL CENTRO PREVENTIVO ASISTENCIAL ASOCIACION CIVIL REENCONTRANDONOS-USHUAIA	

En el caso que la Empresa Contratista realice la totalidad o parte de la Documentación Gráfica requerida en este rubro, mediante sistemas de dibujo asistido por computadora (Autocad), deberá entregar junto con la documentación en soporte papel, una copia en soporte magnético (CD- DVD) con la extensión DXF/DWG, indicando en el rótulo, Programa y Versión, como así también el criterio utilizado para la lectura de los archivos.

e) Documentación de obra:

Replanteo:

El Contratista realizará la medición del perímetro, ángulos del terreno y niveles, a fin de verificar sus medidas. Cualquier diferencia que encontrará con las existentes en el catastro municipal, deberá comunicarla por escrito a la Inspección de Obras.

El Contratista procederá al exacto trazado de las bases, columnas, cimientos, paredes y ejes principales de la construcción, siendo verificados por la Inspección, empleando para ello cables de madera y alambres tensos relacionados con el nivel que se indique en los planos. Estos alambres no serán retirados hasta tanto los muros correspondientes no alcancen la altura de los mismos.

El Contratista es responsable del replanteo y cualquier trabajo mal ubicado por errores derivados de su trabajo cualquiera sea su origen. Será corregido si es posible, o en caso contrario, demolido y reconstruido en cuanto se advierta el error, cualquiera sea el estado de la obra. Todo eso por cuenta del Contratista.

Mojones y referencias:

Respecto del nivel proyectado se deberá respetar el indicado en la documentación gráfica integrante del Pliego.

Establecida y verificada la cota de nivel de la construcción, el Contratista construirá en un lugar que no interfiera con el desarrollo de la obra un pilar de albañilería 0,30 x 0,30m., en cuya parte superior se empotrará un bulón cuya cabeza quede a ras con la albañilería.

Al iniciarse la obra se determinará la cota de la cara superior a dicho bulón con la intervención de la Inspección, debiendo referirse los demás niveles a esta cota.

Dicho nivel deberá ser cuidadosamente protegido por el Contratista, hasta que la Inspección indique, por orden expresa, su demolición.

Nota: TODOS ESTOS DOCUMENTOS EL CONTRATISTA DEBERÁ ENTREGARLOS CON ORIGINAL Y COPIA A LA INSPECCIÓN DE OBRA, LA CUAL SE QUEDARÁ CON LA COPIA Y REMITIRÁ EL ORIGINAL AL ESTABLECIMIENTO.

1.- TRABAJOS PRELIMINARES

a) Limpieza y Preparación del Terreno

El Contratista deberá efectuar el desmonte, carga y transporte del material producto de la limpieza que se ejecutará dentro de los límites de la superficie destinada a la Construcción del edificio, incluyendo vereda perimetral, rampas de accesos, etc., eliminando todo suelo y material no apto, a los sectores indicados por la Inspección.

ETP Reconstrucción corregida

8

D.A. (D.P.O.P.)

	Ministerio de Obras y Servicios Públicos Dirección Provincial de Obras Públicas Dirección de Arquitectura	TECNICAS PARTICULARES
	Obra: CONSTRUCCION DEL CENTRO PREVENTIVO ASISTENCIAL ASOCIACION CIVIL REENCONTRANDONOS-USHUAIA	

Están incluidos en este ítem también todos los trabajos preliminares a fin de crear las condiciones favorables para el buen desarrollo y organización del obrador y acopio de los materiales necesarios para los trabajos objeto del contrato.

El Contratista deberá realizar todas las obras necesarias para la correcta captación y canalización de todas las aguas superficiales, proveniente de desmontes o movimientos de suelos, y de los emergentes que obstaculicen o impidan el normal desarrollo de los trabajos y de la obra para la ejecución de cualquiera de los ítems y para el normal funcionamiento de la construcción en su fase de uso.

Asimismo, se captarán y canalizarán la totalidad de las aguas que provengan de hindersos o propias de lluvias, deshielo.

b) Cartel de Obra:

El Contratista colocará en el lugar que le señale la Inspección un (1) cartel de obra de chapa galvanizada pintada y estructura, la serigrafía será legible y sin errores de ortografía, de acuerdo al diseño adjunto. Se colocará al frente de la obra con la leyenda que se indica. El emplazamiento del mismo deberá someterse a la aprobación de la Inspección.

Estará prohibido colocar propagandas y/o leyendas, salvo indicación contraria.

El Contratista deberá mantener el cartel en buen estado de conservación, durante todo el curso de la obra.

c) Cerco de Obra:

El Contratista tendrá la obligación de cercar el perímetro de toda la obra con el vallado correspondiente, de acuerdo con las reglamentaciones municipales vigentes en el lugar que la misma se ejecute y con un mínimo de seguridad respecto a personas y elementos de la obra. Como condiciones mínimas se establece que el mismo será ejecutado de acuerdo al código de edificación Municipal, se establece que tendrá 2,00m de alto, será ciego y pintado de color a definir, construido con tabla madera 1" x 6" con separación 1" y/u otro material que no permita las visuales hacia el interior ni el deterioro del cerco. El mismo estará provisto de portones y puertas de entradas suficientemente robusta como para garantizar la seguridad del cerramiento.

El Contratista queda obligado a mantenerlos por su exclusiva cuenta y cargo, en perfecto estado de conservación y no contendrá ningún tipo de publicidad o leyenda a no ser que se indique lo contrario.

Para la cotización de dicho rubro deberá tenerse en cuenta la amortización del mismo en el monto de la oferta, dado que una vez finalizada la obra los materiales quedarán en propiedad del Contratista.

d) Documentación de obra:

Deberá realizar toda documentación y trámites requeridos por los entes Provinciales, Municipales, y/o cualquier otra institución de incumbencia de acuerdo a las reglamentaciones vigentes (Incluye Encomienda de Colegios Profesionales).

Replanteo: El Contratista realizará la medición del perímetro, ángulos del terreno y niveles, a fin de verificar sus medidas. Cualquier diferencia que encontrará con las

ETP Reconstrucción corregida

9

D.A. (D.P.O.P.)

	Ministerio de Obras y Servicios Públicos Dirección Provincial de Obras Públicas Dirección de Arquitectura	TECNICAS PARTICULARES
	Obra: CONSTRUCCION DEL CENTRO PREVENTIVO ASISTENCIAL ASOCIACION CIVIL REENCONTRANDONOS-USHUAIA	

existentes en el catastro municipal, deberá comunicarla por escrito a la Inspección de Obras.

El Contratista procederá al exacto trazado de las bases, columnas, cimientos, paredes y ejes principales de la construcción, siendo verificados por la Inspección; empleando para ello caballetes de madera y alambres tensos relacionados con el nivel que se indique en los planos. Estos alambres no serán retirados hasta tanto los muros correspondientes no alcancen la altura de los mismos.

El Contratista es responsable del replanteo y cualquier trabajo mal ubicado por errores derivados de su trabajo cualquiera sea su origen. Será corregido si es posible, o en caso contrario, demolido y reconstruido en cuanto se advierta el error, cualquiera sea el estado de la obra. Todo eso por cuenta del Contratista.

Mejores y referencias: Respecto del nivel proyectado se podrá realizar la consulta la Dirección General de Obras Públicas.

Establecida y verificada la cota de nivel de la construcción, el Contratista construirá en un lugar poco frecuente un pilar de albanilería 0,30 x 0,30m., en cuya parte superior se empujará un bulón cuya cabeza quede a ras con la albanilería.

Al iniciarse la obra se determinará la cota de la cara superior a dicho bulón con la intervención de la Inspección, debiendo referirse los demás niveles a esta cota.

Dicho nivel deberá ser cuidadosamente protegido por el Contratista, hasta que la Inspección indique, por orden expresa, su demolición.

c) Obrador:

Teniendo en cuenta las necesidades de la obra, el Contratista presentará el diseño y características de todo el conjunto de construcciones provisionarias que considere necesarias para el desarrollo de sus tareas, indicando la afectación del terreno.

Esta propuesta deberá contar con la aprobación de la DGOP antes de comenzar con su construcción.

Dentro de dicho sector se deberán construir los locales destinados a oficinas de la empresa, depósito de materiales y sanitarios para el personal de la obra.

Si en el recinto no existiera ya una instalación adecuada, el Contratista deberá proveer la cantidad necesaria de baños químicos.

Queda aclarado asimismo que no podrá utilizarse el resto del terreno perteneciente a la obra para ningún otro fin.

Cuando se finalice la obra, el Contratista procederá a la demolición y/o retiro de estos locales. Todos estos trabajos deberán contar con la conformidad y aprobación de la Inspección de Obras.

Para la cotización de dicho rubro deberá tenerse en cuenta la amortización del mismo en el monto de la oferta, dado que una vez finalizada la obra los materiales quedarán en propiedad del Contratista.

2.- MOVIMIENTO DE SUELOS (guía de aviso)

Excavación

Las excavaciones se realizarán hasta llegar a suelo firme y garantizar la resistencia necesaria, aún cuando los planos especifiquen una determinada profundidad.

ITP Recontrandonos corregido

10

DA (D.F.O.P.)

	Ministerio de Obras y Servicios Públicos Dirección Provincial de Obras Públicas Dirección de Arquitectura	TECNICAS PARTICULARES
	Obra: CONSTRUCCION DEL CENTRO PREVENTIVO ASISTENCIAL ASOCIACION CIVIL REENCONTRANDONOS-USHUAIA	

El fondo de las excavaciones se nivelará y compactará perfectamente antes de iniciarse las tareas de cimentación. Cuando por error se excediera de la profundidad necesaria, la Inspección de Obra podrá ordenar los trabajos de relleno necesario a efectos de establecer la cota firme de apoyo. En estos casos todos los trabajos son por cuenta y cargo del Contratista.

Excavación en roca:

En caso de ser necesaria la realización de este trabajo, consistirá en la excavación de toda formación de roca que se deba extraer en la zona de obra para la ejecución de las tareas. Incluirá la construcción de cunetas y canales que sean necesarios para la evacuación de las aguas, el perfilado de taludes y la remoción de la roca volada.

Se entiende por excavación en roca a la excavación de toda formación de roca dura, tosca, compactada o conglomerados cementados firmemente y demás materiales que no puedan, a juicio de la Inspección, excavarse económicamente sin empleo previo de explosivos. Se clasificará de la misma manera a la rotura y remoción de rocas o cantos rodados que midan no menos de un cuarto de metro cúbico.

Relleno, nivelación, compactación y terraplenes

Para este trabajo se podrán utilizar las tierras provenientes de canteras, siempre y cuando las mismas sean aptas y cuenten con la aprobación de la Inspección de Obra.

En todas las áreas donde se realicen rellenos y terraplenes, éstos serán de suelos seleccionados, y se compactarán en un todo de acuerdo con lo aquí especificado.

El material de relleno será depositado en capas, que no excedan de 15cm hasta alcanzar la cota de fundación.

Cada capa será compactada por cilindradas u otro medio apropiado hasta un 95% de densidad máxima de terreno.

En caso de ser necesario, el material de relleno será humedecido, para obtener la densidad especificada.

3.- ESTRUCTURA:

El Contratista deberá ejecutar y presentar los cálculos definitivos de la Estructura Resistente según lo previsto en Documentación de Obra conforme a los documentos normativos vigentes elaborados por el SIREA (Sistema Reglamentario Argentino).

Plano de detalles y memoria de cálculo

El Contratista deberá confeccionar y presentar con la anticipación que se indique a su exclusivo costo, todos los planos de Obra a ejecutar, los planos de detalles y especiales, que para la ejecución de la Obra resulten menester, así como todos aquellos originados y por variaciones de Obras adicionales cuando la Inspección lo indique.

En todos los casos deberá someter a aprobación de la Inspección con la anticipación que se indique, a la fecha en que debe iniciarse la tarea pertinente, planos preliminares de ejecución de las modificaciones.

El Contratista deberá presentar en los planos previstos lo siguiente:

ITP Recontrandonos corregido

11

DA (D.F.O.P.)

	Ministerio de Obras y Servicios Públicos Dirección Provincial de Obras Públicas Dirección de Arquitectura	TECNICAS PARTICULARES
	Obra: CONSTRUCCION DEL CENTRO PREVENTIVO ASISTENCIAL ASOCIACION CIVIL REENCONTRANDONOS-USHUAIA	

a) Memoria de Cálculo de las estructuras a ejecutar basándose en el predimensionamiento adjunto.

b) Planos: los que soliciten en cada tipo de estructuras o según indicación de la Inspección.

El Contratista, para las resoluciones y/o verificaciones de las estructuras deberá remitirse a las normas CIRSOC completas, las del INPRES y cualquier otra norma referente al tema.

Tendrá presente al mismo tiempo el lugar de implantación (cargas del suelo, coeficientes de balasto), normas completas de hormigonado en frío, ya que toda inclusión de aditivos o acelerantes serán verificados por la Inspección rigurosamente.

Del mismo modo, el Contratista respetará al máximo las normas de relación de agua-cemento, el tipo y calidad del encofrado a utilizar, las normas referentes a ácidos a utilizar, las mallas o tamices a utilizar que verificarán la calidad de los Áridos.

Se deja asentado que el Oferente deberá verificar las soluciones estructurales dentro de las características y términos señalados en los párrafos superiores y respetando las características de las resoluciones constructivas adjuntadas en planos.

Cargas a considerar

La determinación de las cargas actuantes a ser consideradas en el Proyecto, se hará con el siguiente criterio:

a) Cargas permanentes: En todos los casos responderá al análisis real de los pases propios de acuerdo con cada elemento estructural, pero nunca por debajo de los mínimos prescritos por el Código de Edificación de la Municipalidad de Tierra del Fuego y CIRSOC.

b) Sobrecargas útiles: las consideradas en esta Documentación o de acuerdo con las prescripciones del Código de Edificación.

Responsabilidad por los cálculos y los trabajos

El Contratista en su carácter de constructor de esta obra será responsable por los trabajos, conforme al Código Civil, leyes y Reglamentos en vigencia.

El Contratista será el único responsable de las consecuencias provocadas por error en los cálculos y en los planos.

Precauciones especiales de protección

En general, en sus etapas sucesivas, los trabajos deberán desarrollarse de manera que ningún de las tareas programadas ocasionen deterioros o alteraciones de los acabados concebidos según proyecto, llamándose especialmente la atención en cuanto se relaciona con paramentos y aristas expuestas de hormigón.

A tal efecto el Contratista dispondrá en cada oportunidad, protecciones y precauciones con elementos adecuados de defensa (cartón, madera, polietileno), que ofrezcan completa garantía a los propósitos arriba expresados.

ITP Recontrandonos corregido

12

DA (D.F.O.P.)

	Ministerio de Obras y Servicios Públicos Dirección Provincial de Obras Públicas Dirección de Arquitectura	TECNICAS PARTICULARES
	Obra: CONSTRUCCION DEL CENTRO PREVENTIVO ASISTENCIAL ASOCIACION CIVIL REENCONTRANDONOS-USHUAIA	

Todo elemento y/o acabado que resultare dañado y/o alterado, deberá ser reparado por el Contratista, a su exclusivo cargo y siempre mediante soluciones que no varíen la concepción arquitectónica original del proyecto.

Ajustes con detalles de arquitectura

La documentación de estructura que integre el Pliego tiene carácter de proyecto general.

Al desarrollar los planos de replanteo de estructura deberá ser tenido en cuenta para definir cada componente, las dimensiones y geometrías que resultaren de los encuentros con los materiales de acuerdo a los planos de detalles constructivos.

En caso de duda deberá elevarse la consulta a la Inspección quien aclarará en forma definitiva.

Estructura de hormigón armado:

Corresponde la ejecución de hormigón de limpieza, vigas, columnas, losas, contrapisos de Hª Armado, etc.

El cemento a utilizar en estructuras de hormigón simple o armado será elaborado tipo Portland, de marca reconocida, del tipo normal, en el caso en que los áridos a utilizar no sean potencialmente reactivos con los álcalis del cemento. La Contratista deberá presentar los resultados de ensayos de la reacción álcali-ágregados para definir el tipo de cemento a utilizar.

En caso que los áridos a utilizar resulten potencialmente reactivos, la Contratista deberá utilizar cemento Portland del tipo Pozzolánico, de bajo contenido de álcalis o similar de modo de garantizar la inhibición de la reacción álcali-ágregados.

En dicho caso, se deberá presentar las especificaciones relativas al uso de dicho cemento tales como: condiciones de hormigonado, tiempos de desencofrado, etc., de modo de garantizar la correcta ejecución de las obras.

Esta indicación es aplicable a todo tipo de mortero y/o mezcla donde intervenga el material citado anteriormente.

La Empresa Contratista deberá confeccionar y ensayar las probetas conforme a los reglamentos citados previa autorización y supervisión de la Inspección.

Antes de hormigonar el Contratista deberá solicitar autorización expresa de la Inspección.

El Contratista será responsable de la correcta interpretación de los planos y especificaciones para la realización de la obra y responderá de los defectos que puedan producirse durante la misma, hasta la Recepción Final. Cualquier deficiencia o error del proyecto comprobable en el curso de la obra, deberá ser comunicado a la Inspección antes de iniciar el trabajo.

El Contratista asumirá la responsabilidad total de todo vicio de suelo, por ende por su cuenta y cargo los rellenos, terraplenamiento y la compactación apropiada para contrarrestar los vicios que pudieran presentarse durante la ejecución de los trabajos contratados.

El Contratista deberá presentar detalles constructivos para su aprobación junto con la documentación de obra.

ITP Recontrandonos corregido

13

DA (D.F.O.P.)

	Ministerio de Obras y Servicios Públicos Dirección Provincial de Obras Públicas Dirección de Arquitectura	TECNICAS PARTICULARES
	Obra: CONSTRUCCION DEL CENTRO PREVENTIVO ASISTENCIAL ASOCIACION CIVIL REENCONTRANDONOS-USHUAIA	

Pertenecen a estas especificaciones lo estipulado en las normas CIRSOC y Normas Sismo Resistentes del INPRES.

Dimensionamiento y detallado de la estructura:

Debido a que los criterios de diseño aceptan que la estructura entre en etapas inelásticas de comportamiento ante el sismo de diseño, es esencial que se eviten fallas frías locales y se logre una disipación uniforme de la energía del sismo mediante la fluencia de un número alto de secciones. Para lograr este objetivo deben cuidarse los detalles estructurales, no sólo a nivel de secciones y uniones de elementos, sino también en lo que concierne a la conexión entre la estructura y los elementos no estructurales.

Se deberá evitar el caso de "columna corta" de falla frágil con dominio del esfuerzo de corte e interacción con flexión y fuerza axial que se presenta en columna en que la relación entre luz libre y dimensión de la columna es baja, en tal sentido se deberá considerar la presencia de "elementos no estructurales" que puedan reducir la luz libre de la columna generando este efecto.

Se fija como factor de simultaneidad y presencia de sobrecargas de servicios en estado sísmico $n=1$ para los locales destinados a depósitos, archivos, pasillos, voladizos, tanques.

Característica mecánica de los Materiales:

- Hormigón tipo H-25 (reg. Año 2005)- H21 (reg. Año 1982)
- Acero tipo III ADN bts. 4200 kg/cm²
- Acero F 24 y F 26 en estructura de cubierta, edificio principal.
- Aire Incorporado: 5% \pm 1% en Fundaciones y Hormigones expuestos a la intemperie.

Estructura Metálica:

Las cerchas, correas, etc. serán conformadas por perfiles según predimensionado adjunto.

Todas las piezas se marcarán nítidamente con pintura indeleble, indicando su posición y orientación de manera que puedan ser identificadas en el montaje. Una vez montada la estructura, se retocarán las partes deterioradas con antióxido, si el estado de la pintura así lo exigiera al solo juicio de la Inspección de Obra.

Normas:

Rigen para el proyecto, cálculo dimensionado y ejecución de las estructuras metálicas las normas siguientes:

- 1) SIREA (Sistema reglamentario Argentino).
- 2) Iram: 101, 102, 103, 505 y 512 para perfiles laminados y bulones. 507 para chapas.
- 3) DIN: 1050 Tensiones de Trabajo 1024, 1025, 1026 (Perfiles), 1029, 4014 Panderos y 1045 H.A.
- 4) Acción del viento en las construcciones (CIRSOC 102).

Perfiles de acero (mínimo) F-24 CIRSOC), laminados con uniones soldadas y/o abulonadas.

ITP Recomendaciones corregido

14

D-A (D.P.O.P.)

	Ministerio de Obras y Servicios Públicos Dirección Provincial de Obras Públicas Dirección de Arquitectura	TECNICAS PARTICULARES
	Obra: CONSTRUCCION DEL CENTRO PREVENTIVO ASISTENCIAL ASOCIACION CIVIL REENCONTRANDONOS-USHUAIA	

Soldaduras:

La soldadura en cuanto a técnica a emplearse, apariencia, calidad y métodos para corregir trabajos defectuosos, deberá responder al: "AWS STRUCTURAL CODE" D1.1 de la "América Welding Society".

En particular se exigirá:

- a).- Respetar con precisión la forma y dimensiones de los cordones de soldadura.
- b).- Emplear mano de obra capacitada y calificada.
- c).- Contar con suficientes y adecuados medios de control de las soldaduras.

En el caso que la Inspección de obra lo solicite, se harán ensayos de las soldaduras que el mismo seleccione. Cualquier soldadura que no lleve los requisitos, deberá quitarse y el trabajo debe ser rehecho, satisfactoriamente sin costo adicional.

- d).- Desarrollar las secuencias general de las operaciones de soldadura y el procedimiento a emplearse para la reparación de las fallas, en el caso de que se produjeran.

Ambos serán sometidos a la aprobación de la Inspección de obra.

- e).- En ambos casos se prepararán las uniones de modo de facilitar el montaje y la conexión en la obra.

- f).- La suciedad, herrumbre, cascarilla y pintura, así como las escorias del oxígeno, se eliminarán prolijamente antes de la soldadura.

Pintado

Limpiar: Antes de pintar se preparará la superficie según la Norma IRAM 1042/49 "limpieza de estructuras férreas para pintar", debiendo el Contratista seleccionar el método más conveniente según el estado de las superficies para cumplir con las siguientes etapas:

- a) Desengrase
- b) Remoción de escamas de laminación
- c) Desmoheado o extracción de herrumbre.

Pintura: Una vez efectuada la limpieza se pintarán las estructuras siguiendo las instrucciones de la Norma IRAM 1094/48 - "Pintado de superficies férreas", en lo que se refiere a trabajos rústicos y pinturas no bituminosas. Serán de aplicación las operaciones:

- a) Limpieza final
- b) Fondo antióxido

Como fondo de antióxido se aplicarán dos manos de pintura al cromo de cinc que cumpla con los requisitos de la Norma IRAM 1182/63 "Pintura antióxido de fondo, sintética, de secado al aire, colorada, a base de cromato de cinc". La primera se entregará en dos tonalidades según HL para diferenciar las manos aplicadas. La película final, una vez seca, tendrá un espesor no inferior a 50 micrones.

ITP Recomendaciones corregido

15

D-A (D.P.O.P.)

	Ministerio de Obras y Servicios Públicos Dirección Provincial de Obras Públicas Dirección de Arquitectura	TECNICAS PARTICULARES
	Obra: CONSTRUCCION DEL CENTRO PREVENTIVO ASISTENCIAL ASOCIACION CIVIL REENCONTRANDONOS-USHUAIA	

Marcado y retoques

Todas las piezas se marcarán nítidamente con pintura indeleble indicando su posición y orientación de manera que puedan ser identificadas en el montaje.

Una vez montada la estructura se retocarán las partes deterioradas con antióxido. Si el estado de la pintura así lo exigiera al solo juicio de la Dirección de Obras el Contratista removerá el antióxido aplicado y repintará la totalidad de las piezas.

Se aplicarán como mínimo dos manos de esmalte sintético.

Manipuleo

Durante el manipuleo y almacenamiento del material, el Contratista deberá poner especial cuidado en no lastimar la película de protección ni producir deformaciones en los elementos, debiendo el Contratista reparar los deterioros a entera satisfacción de la Inspección de Obra.

Iguales precauciones deberá tomar para el envío a la obra.

Deposito

Todas las piezas fabricadas y hasta su expedición, se guardarán bajo techo, sobre plataformas, tirantes u otros elementos que los separen del piso.

En caso de depositarse a la intemperie se protegerán debidamente contra polvo y agua mediante cubiertas impermeables.

Expedición

Los envíos de materiales a la obra serán afectados de acuerdo al programa de montaje y una vez cumplidos todos los requisitos de la Inspección de Obra.

Los bulones de montaje se embalarán en cajones, separándolos por diámetro e indicando en el exterior: el diámetro, la longitud y la cantidad de bulones que contiene. Estos irán provistos de tuercas y arandelas. Se suministrará un 5% más de las cantidades indicadas en las listas de materiales.

Montaje:

- a).- El contratista empleará personal competente siendo responsable de su comportamiento y de la observación de las reglas y ordenanzas vigentes.

- b).- Los defectos de fabricación o deformaciones que se produzcan durante el montaje serán inmediatamente comunicadas a la dirección de obras. La reparación deberá ser aprobada y controlada por la Inspección de Obra.

- c).- El contratista será responsable de la cantidad y estado de conservación del material en la obra.

- d).- El material del taller deberá ser depositado sobre plataformas, vigas o durmientes, protegiéndolo del agua y del polvo con cubiertas impermeables.

- e).- Los bulones, electrodos y piezas menudas deberán ser guardados bajo techo y en lugar cerrado.

ITP Recomendaciones corregido

16

D-A (D.P.O.P.)

	Ministerio de Obras y Servicios Públicos Dirección Provincial de Obras Públicas Dirección de Arquitectura	TECNICAS PARTICULARES
	Obra: CONSTRUCCION DEL CENTRO PREVENTIVO ASISTENCIAL ASOCIACION CIVIL REENCONTRANDONOS-USHUAIA	

Responsabilidad

El Contratista será responsable de la buena ejecución de las estructuras, aún cuando hayan sido aprobadas por la Inspección de Obra, y de los defectos que pudieran detectarse durante o después del montaje, reparando por sí, o por terceros, a su exclusivo costo, los materiales defectuosos y siempre bajo la aprobación de la Inspección de Obras.

Escalera metálica de salida de emergencia:

El Contratista deberá ejecutar y presentar el cálculo estructural definitivo según se detalla en la Documentación de Obra y en los plazos previstos en el presente Pliego.

Deberá tener en cuenta la provisión y montaje de una estructura metálica que responda en un todo a las exigencias en cuanto a cargas debido al viento, la nieve y sismo, de acuerdo a los criterios fijados por la SIREA.

El Contratista será el único responsable de las consecuencias provocadas por los errores en los cálculos y planos.

Una vez montada la estructura de la escalera, se retocarán las partes deterioradas con convertidor de óxido.

Si el estado de la pintura así lo exigiera, al solo juicio de la Inspección de Obra, el Contratista removerá el antióxido aplicado y repintará la totalidad de las piezas. Se terminará con la aplicación de dos (2) manos como mínimo de Convertidor de Óxido y pintura anticorrosiva.

La estructura metálica que conforma la escalera metálica será de perfiles de acero (F-24-CIRSOC), laminados en caliente con uniones soldadas, según cálculos a presentar por el Contratista, la que deberá salvar una altura aproximada de 7.04m.

Los escalones y descansos serán de metal desplegado pesado. La escalera estará compuesta por dos vigas de UPN, las que recibirán los peldaños ejecutados en metal desplegado pesado con marco de periferia de hierro U50/3,4mm, las barandas se construirán con caño estructural tipo SCHEDULE 40, diámetro 38mm fijadas por parantes de planchuela 38/3,4mm verticales.

Estará apoyada y fijada a pórticos de 2 UPN, el que recibirá el tramo de escalera y descanso los que serán ejecutados con igual criterio a la escalera, con continuidad.

Se deberá tener en cuenta que la escalera de emergencia forma una estructura independiente del edificio.

La escalera tendrá pasamanos conformados por caño estructural de 50mm de diámetro y deberán permitir asirse a ellos completamente (no es suficiente apoyar solamente la mano). Como cerramiento de baranda se colocará metal desplegado liviano.

El ancho libre de paso de la escalera será de 1.10m y deberá cumplir con las reglamentaciones vigentes. Se incluye en la parte superior de la escalera una plataforma a nivel del descanso para espera de personas con dificultades motoras, según Ord N° 3085.

4.- MUROS Y TABIQUES:

El Contratista tendrá en cuenta al formular su propuesta que los elementos a utilizar en obra deberán ser en todos los casos de la mejor calidad, debiendo responder las

ITP Recomendaciones corregido

17

D-A (D.P.O.P.)

	Ministerio de Obras y Servicios Públicos Dirección Provincial de Obras Públicas Dirección de Arquitectura	TECNICAS PARTICULARES
	Obra: CONSTRUCCION DEL CENTRO PREVENTIVO ASISTENCIAL ASOCIACION CIVIL REENCONTRANDONOS-USHUAIA	

condiciones de colocación con las características técnicas de cada tipo de sistema constructivo y las indicaciones del fabricante del producto.
Todas las piezas deberán llegar a obra y ser estibadas en perfectas condiciones, enteras y sin defectos.

Se deschararán todas las piezas y/o placas que no cumplan las condiciones previstas, corriendo por cuenta del Contratista las consecuencias derivadas de su incumplimiento, como así también el costo eventual que pudiera significar cualquier rechazo de la Inspección de Obra, alcanzando hasta la demolición y reconstrucción de los tabiques si llegase el caso.

Manipuleo

Durante el manipuleo y almacenamiento del material, el Contratista deberá poner especial cuidado en no lastimar ni producir deformaciones en los elementos, debiendo el Contratista reparar los deterioros a entera satisfacción de la Inspección de Obra. Igualmente deberá tomar para el envío a la obra.

Deposito

Todos los elementos a utilizar y hasta su expedición, se guardarán bajo techo, sobre plataformas, tirantes u otros elementos que los separan del piso.

En locales potencialmente expuestos a humedad o lluvia se deberá ventilar o acondicionar el ambiente y proteger las placas de roca de yeso con cubiertas impermeables. Para su estibamiento se observarán las indicaciones del fabricante.

Responsabilidad

El Contratista será responsable de la buena ejecución de los tabiques, aún cuando hayan sido aprobados por la Inspección de Obra, y de los defectos que pudieran detectarse durante o después del montaje, reparando por sí, o por terceros, a su exclusivo costo, los materiales defectuosos, o las rajaduras que se produjeran, siempre bajo la aprobación de la Inspección de Obras.

Tabiques de roca de yeso

Los tabiques se ejecutarán con paneles prefabricados de roca de yeso del tipo indicado para cada caso. Se respetarán los espesores indicados. Se atornillarán al armazón de montantes y soleras con tornillos galvanizados o cadmiados. Las juntas entre placas se tomarán con cinta y masilla, según especificaciones del fabricante, debiendo resultar una superficie de terminación perfectamente plana y lisa. Todas las aristas vivas de los tabiques, tanto verticales como horizontales, se terminarán con cantoneras adecuadas. El encuentro entre los tabiques y el cordón de rigidización se resolverá con una buña de 10x10mm como junta de dilatación.

La Contratista deberá realizar todas las perforaciones y fijaciones necesarias para recibir las cajas de electricidad, tapas de inspección, etc., en un todo de acuerdo a los requerimientos planteados por la Inspección de Obra.

Se aclara que la Inspección de Obra controlará con especial atención la perfecta alineación de todas las superficies y elementos de los tabiques, no admitiéndose ninguna falla de ajuste, falta de perpendicularidad, etc.

EIP Reencuentrandonos completo

18

D.A. (D.P.O.P.)

	Ministerio de Obras y Servicios Públicos Dirección Provincial de Obras Públicas Dirección de Arquitectura	TECNICAS PARTICULARES
	Obra: CONSTRUCCION DEL CENTRO PREVENTIVO ASISTENCIAL ASOCIACION CIVIL REENCONTRANDONOS-USHUAIA	

Las aberturas a colocar, según la ubicación indicada en los planos correspondientes, se tomarán a los tabiques mediante tornillos autorroscantes galvanizados o cadmiados.
En la cara interior de tabiques exteriores con placa de roca de yeso, o en tabiques interiores se ubicarán juntas de trabajo de 10mm en todos los puntos de contacto con otros paramentos, para evitar fisuras o desperfectos debidos al trabajo entre las partes (expansiones, contracciones, movimientos estructurales, vibraciones, etc.). Las mismas se resolverán con selladores elásticos pintables o bien perfiles de terminación propios del sistema tipo Buña Z o Angulos de Ajuste. Se deberán contemplar además los refuerzos en las jambas de las puertas.

a) T1 Tabique exterior:

Se ejecutará tabique exterior con placa cementicia de 10mm de espesor tipo Superboard o de similares características y calidad, con junta abierta sin borde rebajado. Se colocarán según la disposición indicada en los planos adjuntos, membrana hidrófuga de polipropileno, placa multilaminada fenólica esp. 9mm, aislación de lana de vidrio de 4" de espesor revestido en una de sus caras con papel kraf (hacia la cara interior) y finalmente en la cara interior llevará placa de roca de yeso línea Extra Resistente tipo Durlock de 15mm de espesor. Las placas se atornillarán con tornillos Superboard de 8 x 1 1/4 cabeza autofresante pta. mecha con alas, sobre estructura de perfiles de acero galvanizado PGU/PGC 100 x 1.24mm, cada 60cm. Incluye terminación exterior inferior con perfil botaguas de chapa doblada BWG n° 22 galvanizada, sellador siliconado específico, para evitar la filtración de líquidos y junta elástica y acústica de neoprene de 5mm de espesor.

b) T2 Tabique exterior:

Se ejecutará tabique exterior con placa cementicia de 10mm de espesor tipo Superboard o de similares características y calidad, con junta abierta sin borde rebajado. Se colocarán según la disposición indicada en los planos adjuntos, membrana hidrófuga de polipropileno, placa multilaminada fenólica esp. 9mm, aislación de lana de vidrio de 4" de espesor revestido en una de sus caras con papel kraf (hacia la cara interior) y finalmente en la cara interior llevará placa de roca de yeso con tratamiento hidrófugo tipo Durlock línea verde de 12.5mm de espesor. Las placas se atornillarán con tornillos 8 x 32mm sobre estructura de perfiles de acero galvanizado PGU/PGC 100 x 1.24mm, cada 60cm. Incluye terminación exterior inferior con perfil botaguas de chapa doblada BWG n° 22 galvanizada, sellador siliconado para evitar la filtración de líquidos y junta elástica y acústica de neoprene de 5mm de espesor.

Hacia el local húmedo se colocará en la parte inferior una faja de geotextil adherida con pintura impermeabilizante en forma de "L", de longitud 30cm. desarrollándose 15cm hacia cada lado.

c) T3 Tabique exterior:

Se ejecutará tabique exterior con placa cementicia autoclavada de 0,20m de ancho textura madera -tipo siding- o similar de 8mm de espesor. Se colocarán según la disposición indicada en los planos adjuntos, además llevará membrana hidrófuga de polipropileno, placa multilaminada fenólica esp. 9mm, aislación de lana de vidrio de 4"

EIP Reencuentrandonos completo

19

D.A. (D.P.O.P.)

	Ministerio de Obras y Servicios Públicos Dirección Provincial de Obras Públicas Dirección de Arquitectura	TECNICAS PARTICULARES
	Obra: CONSTRUCCION DEL CENTRO PREVENTIVO ASISTENCIAL ASOCIACION CIVIL REENCONTRANDONOS-USHUAIA	

de espesor revestido en una de sus caras con papel kraf (hacia la cara interior), film de polietileno de 200 micrones y finalmente en la cara interior llevará placa de roca de yeso línea Extra Resistente tipo Durlock de 15mm de espesor. Las placas se atornillarán con tornillos 8 x 32mm sobre estructura de perfiles de acero galvanizado PGU/PGC 100 x 1.24mm, cada 60cm. Incluye terminación exterior inferior con perfil botaguas de chapa doblada BWG n° 22 galvanizada, sellador siliconado para evitar la filtración de líquidos y junta elástica y acústica de neoprene de 5mm de espesor.

d) T4 Tabique exterior:

Se ejecutará tabique exterior con mampostería armada cada 2 hiladas 2 Ø 4.2 con bloques de 20 x 20 x 40cm. Revestimiento con terminación de azotado grueso con hidrófugo de 2cm de espesor e imprimación asfáltica. Hacia el interior llevará revoque grueso y fino de 25mm de espesor.

e) T5 Tabique exterior:

Se ejecutará tabique exterior con placa cementicia autoclavada de 0,20m de ancho textura madera -tipo siding- o similar de 8mm de espesor. Se colocarán según la disposición indicada en los planos adjuntos, además llevará membrana hidrófuga de polipropileno, placa multilaminada fenólica esp. 9mm, aislación de lana de vidrio de 4" de espesor revestido en una de sus caras con papel kraf (hacia la cara interior) y finalmente en la cara interior llevará placa de roca de yeso tipo línea roja de Durlock de 12.5mm de espesor. Las placas se atornillarán con tornillos 8 x 32mm sobre estructura de perfiles de acero galvanizado PGU/PGC 100 x 1.24mm, cada 60cm. Incluye junta elástica y acústica de neoprene de 5mm de espesor.

f) T6 Tabique exterior:

Se ejecutará tabique exterior con mampostería armada cada 2 hiladas 2 Ø 4.2 con bloques de 20 x 20 x 40cm. Revestimiento con terminación de azotado grueso con hidrófugo de 2cm de espesor e imprimación asfáltica. Hacia el interior llevará aislación térmica de lana de vidrio espesor de 2" con papel Kraft hacia el interior y placa de roca de yeso tipo Durlock línea Extra Resistente o calidad superior, espesor 15mm.

g) T7 Tabique exterior:

Se ejecutará tabique exterior con mampostería armada cada 2 hiladas 2 Ø 4.2 con bloques de 20 x 20 x 40cm. Revestimiento con revoque grueso fratasado de 25mm de espesor en ambas caras.

h) T8 Tabique interior:

Se ejecutará tabique interior de placa de roca de yeso tipo Durlock línea Extra Resistente o de superiores características y calidad, de 15mm de espesor en ambas caras. Aislación lana de vidrio de 50mm tipo Acustiver P500 de ISOVER o de similares características y calidad.
Las placas se atornillarán con tornillos T2 8 x 32mm estructura PGU/PGC 100 x 1.24mm C/60cm en 2° Piso y estructura propia del sistema en el resto de las plantas según lo indicado en documentación gráfica adjunta.

EIP Reencuentrandonos completo

20

D.A. (D.P.O.P.)

	Ministerio de Obras y Servicios Públicos Dirección Provincial de Obras Públicas Dirección de Arquitectura	TECNICAS PARTICULARES
	Obra: CONSTRUCCION DEL CENTRO PREVENTIVO ASISTENCIAL ASOCIACION CIVIL REENCONTRANDONOS-USHUAIA	

i) T9 Tabique interior:

Se ejecutará tabique interior de placa de roca de yeso tipo Durlock línea Extra Resistente o de superiores características y calidad, de 15mm de espesor en una cara. En la otra cara llevará placa de roca de yeso tipo Durlock línea Verde o de superiores características y calidad de 12.5mm de espesor, con junta tomada.

Las placas se atornillarán con tornillos 8 x 32mm estructura PGU/PGC 100 x 1.24mm C/60cm en 2° Piso y estructura propia del sistema en el resto de las plantas según lo indicado en documentación gráfica adjunta. Incluye junta elástica y acústica de neoprene de 5mm de espesor.

Hacia el local húmedo se colocará en la parte inferior una faja de geotextil adherida con pintura impermeabilizante en forma de "L", de longitud 30cm. desarrollándose 15cm hacia cada lado.

Nota: Aislación acústica entre locales 16 y 17.

j) T10 Tabique interior:

Se ejecutará tabique interior de placa de roca de yeso tipo Durlock línea Verde o de superiores características y calidad de 12.5mm de espesor, con junta tomada en ambas caras.

Las placas se atornillarán con tornillos 8 x 32mm estructura PGU/PGC 100 x 1.24mm C/60cm en 2° Piso y estructura propia del sistema en el resto de las plantas según lo indicado en documentación gráfica adjunta.

Hacia el local húmedo se colocará en la parte inferior una faja de geotextil adherida con pintura impermeabilizante en forma de "L", de longitud 30cm. desarrollándose 15 cm hacia cada lado.

k) T11 Tabique interior:

Se ejecutará tabique interior con mampostería armada cada 2 hiladas 2 Ø 4.2 con bloques de 20 x 20 x 40cm. Revestimiento con revoque grueso y fino de 25mm de espesor en ambas caras.

Nota: Local 10 llevara revoque hidrófugo del tipo Químico.

l) T12 Tabique interior:

Se ejecutará tabique interior de placa de roca de yeso tipo Durlock línea Roja o de superiores características y calidad de 12.5mm de espesor, con junta tomada en ambas caras. Estructura propia del sistema según lo indicado en documentación gráfica adjunta.

m) T13 Tabiques prefabricados:

Box standard: Medidas según plano. Tabiques y puertas: Placas de 10mm de espesor con multilaminado fenólico, enchapadas en laminado plástico de alta presión color según documentación gráfica, cantoneras verticales en perfil de aluminio sección semicircular terminación anodizado natural. 3 bisagras pomelas, cerradura libre-ocupado (la pieza exterior debe tener una ranura para apertura). Sujeción inferior paneles al piso: herraje

EIP Reencuentrandonos completo

21

D.A. (D.P.O.P.)

	Ministerio de Obras y Servicios Públicos Dirección Provincial de Obras Públicas Dirección de Arquitectura	TECNICAS PARTICULARES
	Obra: CONSTRUCCION DEL CENTRO PREVENTIVO ASISTENCIAL ASOCIACION CIVIL REENCONTRANDONOS-USHUAIA	

de fijación- nivelación revestido en acero inoxidable. Sujeción a pared: herraje de fundición en aluminio. Sujeción superior: con tubo de refuerzo perfil de aluminio.

n) T14 Tabique interior:

Se ejecutará estructura suplementaria para placa de roca de yeso conformado en estructura propia del sistema según lo indicado en documentación gráfica adjunta.

o) T15 Tabique interior:

Se ejecutará tabique interior de placa de roca de yeso tipo Durlock línea Extra Resistente o de superiores características y calidad, de 15mm de espesor en ambas caras.

Las placas se atornillarán con tornillos 8 x 32mm estructura PGU/PGC 100 x 1.24mm C/60cm en 2º Piso y estructura propia del sistema en el resto de las plantas según lo indicado en documentación gráfica adjunta.

5.- CUBIERTAS

El Contratista deberá presentar los cálculos y detalles constructivos de la cubierta de techo según lo indicado en la Documentación de obra.

Correrán por cuenta del Contratista todos los arreglos necesarios que deban efectuarse por eventuales deterioros que pudiera sufrir la obra por filtraciones, goteras, etc.-

a) De chapa prepintada:

Se colocará chapa ondulada prepintada BWG N° 25 color gris pizarra según se indica en planos, (se incluye la colocación de accesorios de terminación propios del perfil de la chapa).

Estará unida a la estructura metálica del techo por medio de tornillos autoperforantes, tomadas a las correas metálicas fijados con arandelas de neoprene y casquete metálico.- Se incluye aislación en lana de vidrio de 4" de espesor con una cara aluminizada, membrana hidrófuga compuesta de tres capas de polipropileno tejido no tejido de 0.28mm de espesor, densidad 322kg/m³, tipo "Wichi Roofing" o de similares características y calidad y malla de sujeción, sujeto por medio de alambre galvanizado N° 16, colocado cada 40cm en sentido perpendicular a las correas y/o malla de cuadrícula de 50 x 50mm.

En los encuentros de las chapas y zinguerías con sus elementos de sostén, se colocará banda selladora de espuma de poliuretano impregnada con bitumen asfáltico tipo "Combriband" o similar a fin de dejarlos sellados.

Todos los conductos, tubos de ventilación y cualquier otro elemento que atraviese la cubierta, irán provistos de un sistema de babetas, guarniciones, etc., que asegure la perfecta aislación hidráulica de los techados. Se observarán idénticas precauciones para todos los perímetros y encuentros de cubiertas con cargas, parapetos, etc.

Todos los encuentros chapa/ chapa, chapa/ estructura, chapa/ zinguería, se sellará con espuma de poliuretano impregnada con bitumen asfáltico tipo "Combriband" o similar, dejando de forma hermética los entretechos, evitando la entrada de agua, polvo, insectos, pájaros, etc.

ETP Recontrandonos corregido

22

D-A (D.P.O.P.)

	Ministerio de Obras y Servicios Públicos Dirección Provincial de Obras Públicas Dirección de Arquitectura	TECNICAS PARTICULARES
	Obra: CONSTRUCCION DEL CENTRO PREVENTIVO ASISTENCIAL ASOCIACION CIVIL REENCONTRANDONOS-USHUAIA	

b) Las cenefas y aleros a colocar serán de placa cementicia de 10mm. Todos los encuentros se sellarán con espuma de poliuretano impregnada con bitumen asfáltico tipo "Combriband" o similar, dejando de forma hermética los entretechos, evitando la entrada de agua, polvo, insectos, pájaros.

c) Zinguería

El Contratista deberá proveer y colocar todos los elementos destinados a evitar la penetración del agua y vincular distintas piezas o materiales (limpia, limatesa, canaletas, babetas, conductos de ventilación, etc.) En todos los casos una zinguería se entenderá completa, de acuerdo a su fin y con todos los elementos necesarios para su correcta colocación, terminación y rigidización. Para lo cual el Contratista deberá presentar los detalles constructivos necesarios para su aprobación. Todos los elementos de zinguería serán de chapa prepintada BWG N° 22.

6.- CONTRAPISOS

En general previo a su ejecución se procederá a realizar la limpieza de los materiales sueltos. Se recalca especialmente la obligación del Contratista de reparar previo a la ejecución del contrapiso, los niveles correspondientes indicados en los planos aprobados.

Los espesores y pendientes se ajustarán a las necesidades que surjan de los niveles para los pisos terminados y las necesidades emergentes de la obra.

Se rellenarán los intersticios creados con material elástico, de comportamiento reversible, garantizando su conservación en el caso de diferirse estos rellenos para una etapa posterior.

a) Sobre terreno compactado

Sobre el suelo perfectamente compactado y nivelado se procederá a ejecutar el contrapiso de HªA Hornigón H17, y malla electro soldada de 6mm cuadrícula 20 x 20cm, según cálculo a presentar por el Contratista (se fija como espesor mínimo del contrapiso 12cm). Previo a su ejecución se realizará una base drenante de 15cm de espesor, en toda la superficie que cubre la construcción. Se colocará film de polietileno de 200 micrones y aislación térmica en poliestireno expandido de 2" de espesor con densidad de 30Kg/m³, continuando el mismo hacia abajo hasta la línea de terminación del encañonado inferior y por 1 (UN) metro alrededor del perímetro del edificio. Se incluye sobre contrapiso, carpeta hidrófuga de 3cm y carpeta niveladora de 2cm de espesor, lista para recibir piso adecuado según proyecto.-

b) Sobre losa con hidrófugo

Se ejecutará sobre losa, carpeta hidrófuga de 3cm de espesor y carpeta de nivelación de 2cm de espesor. En locales húmedos indicados en planilla de locales adjuntas.

c) Sobre losa

Se ejecutará sobre losa, carpeta de nivelación de 5cm de espesor. En locales indicados en planilla de locales adjuntas.

ETP Recontrandonos corregido

23

D-A (D.P.O.P.)

	Ministerio de Obras y Servicios Públicos Dirección Provincial de Obras Públicas Dirección de Arquitectura	TECNICAS PARTICULARES
	Obra: CONSTRUCCION DEL CENTRO PREVENTIVO ASISTENCIAL ASOCIACION CIVIL REENCONTRANDONOS-USHUAIA	

d) Contrapiso de 8cm:

Se realizará sobre relleno compactado, contrapiso armado con malla # 4,2mm, con separación 15 x 15cm, de espesor mínimo de 0,08m y según cálculo a presentar por la empresa Contratista.-

e) Contrapiso de 8cm con aislación:

Se realizará sobre relleno compactado, contrapiso armado con malla # 4,2mm, con separación 15 x 15cm, de espesor mínimo de 0,08m y según cálculo a presentar por la empresa Contratista.-

Tendrá juntas de dilatación de 15 a 20mm de ancho, en todo el perímetro correspondiente al encuentro con los muros de cargas, subdividiendo la superficie en paños aproximadamente de 3m. Las juntas deberán rellenarse con Mástic Asfáltico. Se ejecutará sobre film de polietileno de 200 micrones, aislación térmica en poliestireno expandido de 2" de espesor con densidad de 30Kg/m³

7.- PISOS Y ZÓCALOS

Los pisos a utilizar en obra deberán ser en todos los casos de la mejor calidad, debiendo responder las condiciones de colocación con las características técnicas de cada tipo. Se construirán respondiendo a lo indicado en la documentación debiendo el Contratista presentar muestras de los materiales con que se ejecutarán los trabajos y obtener la correspondiente aprobación de la Inspección de Obra.

Todo piso que difiera en color a lo presentado como muestra para su aceptación, deberá ser nuevamente aprobada su utilización por la Inspección de Obra, y deberá ser uniforme su color en todo el local a cubrir, de no cumplir estas disposiciones, podrá la Inspección de Obra, ordenar su retiro de obra, o su demolición, en caso de estar ya colocado.

El Contratista entregará planos de despiece en los casos en que la Inspección de Obra juzgue necesarios.

Estará a cargo del Contratista la preparación de los paños de muestras que se le soliciten a fin de establecer en la realidad los perfeccionamientos y ajustes que no resulten de los planos, todo esto para lograr una mejor realización y resolver detalles no previstos.

En los baños y donde se deban colocar piletas de patio, desagües, etc., con rejillas o tapas que no coincidan con el tamaño de las piezas, se las ubicará en coincidencia con dos juntas y el espacio restante se cubrirá con piezas cortadas a máquina.

Los pisos, umbrales y solías presentarán superficies continuas sin resalos, regulares y dispuestas según las pendientes, alineaciones y niveles que la Inspección de Obra señale en cada caso.

Cuando exista diferencia de solado entre locales, la línea de separación deberá coincidir con el eje de la hoja de la puerta.

Todas las piezas deberán llegar a obra y ser estibadas en perfectas condiciones, enteras y sin escalladuras ni otro defecto. A tal fin el Contratista arribará las medidas necesarias al logro de tales condiciones, protegiendo los revestimientos una vez colocados y hasta la recepción provisoria de la obra.

ETP Recontrandonos corregido

24

D-A (D.P.O.P.)

	Ministerio de Obras y Servicios Públicos Dirección Provincial de Obras Públicas Dirección de Arquitectura	TECNICAS PARTICULARES
	Obra: CONSTRUCCION DEL CENTRO PREVENTIVO ASISTENCIAL ASOCIACION CIVIL REENCONTRANDONOS-USHUAIA	

Se desecharán todas las piezas que no cumplan las condiciones previstas, corriendo por cuenta del Contratista todas las consecuencias derivadas de su incumplimiento, así como el costo eventual que pudiera significar cualquier rechazo de la Inspección de obra, motivado por las causas antedichas, alcanzando hasta la demolición y reconstrucción de los pisos, si llegase el caso.

Los tipos de piso, sus dimensiones, forma de colocación y color, serán los definidos para cada local en planos y planilla de locales.

Todas las terminaciones de umbrales se realizarán con perfiles de aluminio y goma e 35mm tipo los de la firma Metal Pint S.R.L.

Toda la cerámica se colocará con separadores plásticos tipo cruz, con un espesor de acuerdo al indicado por el fabricante para cada solado. Se dará una terminación con pastina de acuerdo a las especificaciones para cada material y uso, de color aprobado por la Inspección de Obra.

NOTA: El Contratista tendrá en cuenta al cotizar dicho rubro que al terminar la obra deberá entregar a su costo, al Conitente piezas de reposición de todos los pisos en cantidad mínima del 5% de la superficie colocada en cada uno de ellos y nunca menos de 2m² por cada tipo de piso.

a) PISOS:

a.1) El Baldosón premoldado:

Se construirán respondiendo a lo indicado en documentación gráfica adjunta, debiendo el Contratista presentar muestras de los materiales con que se ejecutarán los trabajos y obtener la correspondiente aprobación de la Inspección de Obra.

Las piezas se colocarán en un todo de acuerdo al diagrama de distribución indicado en los planos, debiendo ser la colocación de los mismos a junta tomada con mezcla cementicia y colorante acorde al sector.-

El Contratista entregará planos de despiece en los casos en que la Inspección de Obra juzgue necesarios.

Los pisos presentarán superficies continuas sin resalos, regulares y dispuestas según las pendientes, alineaciones y niveles que la Inspección de Obra señale en cada caso.

Se utilizarán baldosones rústicos premoldados de cemento de primera calidad, tipo adoquín chico recto con agregado de polvo férreo y colorante incorporado en su masa, la capa superior de desgaste estará constituida por arena fina, cemento y ferrite y alcanzar 1cm como mínimo por debajo de los valles de estampado, la altura total de las losetas será como mínimo de 3cm, de 0,40 x 0,40m. Las mismas se fabricarán mediante el procedimiento de prensado (prensa de 40tn) y deberán poseer un estacionamiento en cámara húmeda para el período de curado previo a su colocación en posición definitiva de 28 días.

Para su colocación sobre el contrapiso se deberá utilizar una mezcla 1:1:5 (cemento-cal-arena), y pintar con una lechada de cemento diluido con un aditivo mejorador de adherencia, la cara de la placa que irá adherida al contrapiso. Con junta cerrada a tope y recta en ambos sentidos, rellenándose las juntas con mortero líquido con hidrófugo químico. Los cortes serán realizados a máquina con ajustes perfectos, no permitiéndose rellenos.

ETP Recontrandonos corregido

25

D-A (D.P.O.P.)

	Ministerio de Obras y Servicios Públicos Dirección Provincial de Obras Públicas Dirección de Arquitectura	TECNICAS PARTICULARES
	Obra: CONSTRUCCION DEL CENTRO PREVENTIVO ASISTENCIAL ASOCIACION CIVIL REENCONTRANDONOS-USHUAIA	

Se deberá verificar durante la colocación de la pastina que la misma penetre en el total de la junta, limpiando los excedentes antes de que seque. El curado de la pastina de la junta debe hacerse durante las primeras 24hs. Debe evitarse asimismo que el mortero de asiento o la pastina manche los baldosones, limpiándolos con agua y cepillo antes de que sequen.

Luego de la colocación en posición final de las losetas, se procederá a aplicar dos (2) manos de sellador hidrófugo. El mismo deberá presentar el color acorde al color de las losetas colocadas y se distribuirá mediante paños embebidos en el sellador asegurando que toda la superficie se encuentra sellada.

Nota: Cabe aclarar que **NO SE PERMITIRÁ** las losetas hechas **IN SITU**, sino que serán del tipo premoldadas, para lo cual en Contratista deberá presentar muestras para su aprobación.

a.2) P2 Piso de Cemento:

Se ejecutará piso de cemento de 5cm de espesor, con hormigón simple calidad H17 con hidrófugo, terminación peinado. En paños con una modulación que se determinará detalla en documentación gráfica. Los paños llevarán un marco perimetral de 10cm fratazo, y dentro de este un peinado con ranurado de 7mm de profundidad mínima. Las juntas de construcción se ejecutarán de 15 mm de ancho con sellador tipo sikaflex o similar. Para el curado, deberá mantenerse el piso húmedo durante 5 días sin transitar. En los locales indicados en la planilla de locales, se hará con una pendiente del 1% hacia el desagüe. El empleo de otros aditivos endurecedores, se hará siguiendo las normas que en cada caso indique el fabricante.

a.3) P3 Porcelanato:

En los sectores húmedos, según se indica en la planilla de locales el Contratista deberá proveer y colocar, sobre suelo perfectamente plano y uniforme, pisos **Porcelanato, tipo Granito White de Cerro Negro 33 x 33cm** o de similares características y calidad. Al momento de colocarlo el Contratista debe tener en cuenta que las superficies estén limpias y secas, las juntas serán tomadas y rectas de 3mm con pastina color de alta prestación, impermeable, antihongos, algicida, flexible y de gran adherencia, tipo Weber color Prestige (los colores serán similares al solado) o similar. La mezcla adhesiva tendrá un espesor de 20mm SEGUN ESPESOR DE PORCELANATO, las cerámicas serán colocados con adhesivo multiuso flexible en polvo tipo IGGAMFLEX IMPERMEABLE CON CERESITA o de similares prestaciones y calidad, y se utilizará en todos los locales. Los cortes de este tipo de solado, se realizará con máquinas apropiadas para tal fin, con disco diamantado continuo, para no producir "serruchos" en los bordes cortados. Se deberán seguir estrictamente las instrucciones del fabricante para su colocación.

a.4) P4 Porcelanato de 58x58cm:

En los sectores indicados en la planilla de locales el Contratista deberá proveer y colocar, sobre suelo perfectamente plano y uniforme, pisos **Porcelanato, tipo Travertino Beige, en baldosas de 58x58cm de San Lorenzo** o de similares características y calidad. Al momento de colocarlo el Contratista debe tener en cuenta

LTP Reconstrucción corregido

26

D.A. (D.P.O.P.)

	Ministerio de Obras y Servicios Públicos Dirección Provincial de Obras Públicas Dirección de Arquitectura	TECNICAS PARTICULARES
	Obra: CONSTRUCCION DEL CENTRO PREVENTIVO ASISTENCIAL ASOCIACION CIVIL REENCONTRANDONOS-USHUAIA	

que las superficies estén limpias y secas, las juntas serán tomadas y rectas de 3mm con pastina color de alta prestación, impermeable, antihongos, algicida, flexible y de gran adherencia, tipo Weber color Prestige (los colores serán similares al solado) o similar. La mezcla adhesiva tendrá un espesor de 10mm, serán colocados con adhesivo multiuso flexible en polvo tipo IGGAMFLEX IMPERMEABLE CON CERESITA o de similares prestaciones y calidad, y se utilizará en todos los locales. Los cortes de este tipo de solado, se realizará con máquinas apropiadas para tal fin, con disco diamantado continuo, para no producir "serruchos" en los bordes cortados. Se deberán seguir estrictamente las instrucciones del fabricante para su colocación.

a.5) P5 Tapete Vinílico:

El Contratista deberá proveer y colocar un tapete vinílico de trama continua de 12mm de espesor y dimensiones según plano adjunto, tipo 3M o de característica y calidad similar, perfectamente adherido con adhesivo específico de características recomendadas por el fabricante, debiendo ir embutido y llevar un marco de sujeción perimetral en perfiles de bronce, no pudiendo tener resalto respecto al solado adyacente.

a.6) P6 Enripiado

La tarea consiste en la construcción de una calzada formada por una capa de ripio ¼ con o sin incorporación de suelos. En sector estacionamiento llevará un espesor de 30cm.

Tipos de materiales a emplear:

1.- **Agregados Pétreos:** Entendiéndose por pedregullo el producto de la trituración de rocas, tosca dura, ripio o canto rodado. Cuando el pedregullo provenga de la trituración de ripio, las partículas que se trituren deberán estar retenidas en la criba de aberturas cuadradas de 1", salvo disposición contraria en los demás documentos del Contrato. Cuando los agregados no cumplan las especificaciones sobre granulometría, se las someterá a cribado y clasificación, y si es necesario a trituración, hasta corregir el defecto.

Agua: El agua destinada a la preparación del enripiado responderá a las siguientes características:

- PH determinado como se indica en la Norma de Ensayo VN-E-35-67.
- Residuo sólido y PH del agua para hormigones y suelo-cemento, deberá estar comprendido entre 5,5 y 8 el residuo, molido a 100/110 C, determinado como se indica en la misma Norma, no será mayor de 5 gramos por litro; no contendrá materias nocivas, como ser: azúcares, sustancias hámicas, y cualquier otra reconocida como tal; el contenido de sulfatos expresados en anhídridos sulfúricos, será como máximo de un gramo por litro. Cuando la Inspección de Obra estime necesario, podrá disponer el análisis del agua y bajo su control, el Contratista extraerá, envasará y remitirá por su cuenta, por lo menos dos (2) muestras de un (1) litro cada una, en recipientes de vidrio debidamente limpios e identificados. El Contratista adjuntará las muestras que la Inspección de Obra considere necesarias a fin que estas verifiquen los resultados de los ensayos.

LTP Reconstrucción corregido

27

D.A. (D.P.O.P.)

	Ministerio de Obras y Servicios Públicos Dirección Provincial de Obras Públicas Dirección de Arquitectura	TECNICAS PARTICULARES
	Obra: CONSTRUCCION DEL CENTRO PREVENTIVO ASISTENCIAL ASOCIACION CIVIL REENCONTRANDONOS-USHUAIA	

El ripio o muestras de ripio y suelos destinados a la formación de la calzada enripiada deberán responder a las exigencias de granulometría y plasticidad.

CRIBAS Y TAMICES	PASA UN %
1"	70 - 100
3/4"	60 - 90
3/8"	45 - 70
4"	30 - 55
10"	15 - 35
40"	5 - 15
200"	0 - 3

- Cubicidad mínima: 0,75
- Límite líquido: menor de 25%
- Índice plástico: menor de 4%
- Valor soporte dinámico simplificado: mayor de 50%

Preparación de los Materiales:

1.- **Preparado de los agregados pétreos:** Los agregados locales serán preparados en el yacimiento y acopiados en el mismo en dos fracciones que cumplan las exigencias dadas en las respectivas Especificaciones.

Todo agregado local deberá ser aprobado antes de retirarlo de su acopio en yacimientos: esta aprobación se hará en base a los siguientes ensayos:

2.- **Ensayo de los agregados locales y suelos:** Los materiales locales deberán ser aprobados antes de transportarlos a su lugar de colocación o acopio en Obra. Los rípios y pedregullos de origen locales se deberán dividir en dos fracciones por una criba abertura de 3/8", las cuales se acopiarán en pilas separadas; se incluye en las categorías de pedregullo, la tosca que adquiere trituración. De cada una se tomarán muestras cuando lo determine la Inspección de Obra, a efectos de realizar los ensayos de granulometría y plasticidad.

Sobre los rípios y pedregullos se efectuará este ensayo cada vez que la Inspección lo considere conveniente. Los suelos calcáreos y las toscas que no necesitan trituración y los demás tipos de suelos para enripiado, deberán someterse a los ensayos de granulometría y plasticidad tomando muestras de las pilas preparadas en los yacimientos

TAMANO MÁXIMO DEL AGREGADO	PESO DE CADA MUESTRA
3/8" no menos.	1 kg.
de 3/8" a 3/4" no menos.	2,5 kg.
de 3/4" a 1 1/2" no menos.	10 kg.
de 1 1/2" a 3" no menos.	25 kg.

LTP Reconstrucción corregido

28

D.A. (D.P.O.P.)

	Ministerio de Obras y Servicios Públicos Dirección Provincial de Obras Públicas Dirección de Arquitectura	TECNICAS PARTICULARES
	Obra: CONSTRUCCION DEL CENTRO PREVENTIVO ASISTENCIAL ASOCIACION CIVIL REENCONTRANDONOS-USHUAIA	

3.- Mezcla de materiales con motoniveladora:

Para la aplicación de este procedimiento, el suelo y las distintas fracciones del agregado que integran la mezcla, se distribuirán sobre la superficie a recubrir, en forma de cordones; a continuación, se determinará la humedad del material: si resulta excesiva para compactar se lo dejará arear, removiendo mediante rastras u otros implementos apropiados; si la humedad es insuficiente, se regará la cantidad necesaria de agua y se la uniformará con implementos similares. Estos ensayos de humedad, aunque sean controlados por la Inspección de Obra, serán hechos por el Contratista, y las correcciones que este efectúe no significarán la aprobación de los trabajos.

a.7) P7 Metal desplegado:

Sobre la estructura metálica que conforma la salida de emergencia y la escalera de emergencia se colocará metal desplegado pesado 750-50-80 de 18kg/m². Soldado sobre perfiles L según documentación gráfica adjunta. La pintura se realizará de acuerdo a lo indicado para estructuras metálicas con materiales de color blanco.

a.8) P8 Baldosón guía:

Se ejecutará con baldosones de hormigón premoldado de cemento de primera calidad de 30x30cm espesor mínimo 3cm con diseño tipo vainilla, color amarillo, para marcar el volumen libre de riesgos, de acuerdo a lo indicado en documentación gráfica. Su ejecución respetará lo indicado para P1 baldosón premoldado.

a.9) P9 Solado de prevención:

Se ejecutará solado de prevención color rojo con textura de trebolillo en relieve para indicar la presencia de circulaciones verticales. Tendrá un largo 60cm por el ancho de la circulación vertical. Su ejecución respetará lo indicado para P1 baldosón premoldado.

a.10) P10 Pavimento intertrabado 22,5x12,5cm de 8cm de espesor:

Excavación y preparación del suelo de fundación o subrasante
La Subrasante deberá estar libre de material orgánico en una profundidad de 50cm aproximadamente a partir del nivel de superficie de adoquín terminado, en esta etapa se efectuarán las nivelaciones globales según documentación (terraplen o desmonte). Esta superficie de subrasante deberá compactarse al 95% de la densidad Proctor T180 máximo.

Base

El espesor de base mínima se especifica en 40cm estando constituida por material granular cuya clasificación será A1a o A1b según el sistema de clasificación HRB de suelo con un 5% como máximo de suelos finos (pasa tamiz 200µ), a efectos de que no sea susceptible a la helada. Se colocará en dos capas de 20cm c/u compactada a densidad máxima según especificaciones del ensayo Proctor T180 de la norma de Vialidad Nacional. La contratista para este tipo de suelos deberá presentar el informe técnico con dicha densidad máxima a efectos de poder ser controlada por la Inspección de Obra.

LTP Reconstrucción corregido

29

D.A. (D.P.O.P.)

	Ministerio de Obras y Servicios Públicos Dirección Provincial de Obras Públicas Dirección de Arquitectura	TECNICAS PARTICULARES
	Obra: CONSTRUCCION DEL CENTRO PREVENTIVO ASISTENCIAL ASOCIACION CIVIL REENCONTRANDONOS-USHUAIA	

Contenciones de borde

Son aquellos elementos que limitan todo pavimento intertrabado y son esenciales para su performance.

Estos proporcionan resistencia lateral al pavimento para que éstos, bajo la acción de una carga como frenada, aceleraciones o cualquier descomposición horizontal de una fuerza, tengan un movimiento lateral nulo.

Los elementos de contención no dejarán que los granos de arena del borde escapen del paquete, ya sea por vibraciones o por drenaje. Será de Hormigón Armado según plano de detalles y antes de extender la arena y se comprobará su perfecta nivelación.

Extendido de capa de arena

Se extenderá una capa de arena sobre la superficie de la base perfectamente compactada y nivelada, ya que cualquier ondulación o irregularidad de ésta será reflejada posteriormente en la superficie del pavimento a través del tiempo.

La arena que se extienda deberá estar seca, lavada, no contener sales ni minerales solubles, su espesor oscilará entre 3 a 5cm., nivelada mediante una regla en forma manual deslizada sobre guías de caños redondos.

En este estado deberá permanecer hasta la colocación del pavimento completando cualquier cavidad que quede, con arena.

Granulometría de la arena

Tamiz	% que pasa en peso
Nº 3/4"	100
Nº 4	95-100
Nº 8	80-100
Nº 16	50-95
Nº 30	25-60
Nº 50	10-30
Nº 100	5-15
Nº 200	0-5

Instalación de adoquines

Se colocarán los adoquines de 22.5x12.5x8cm. Absorción < 7% y resistencia a compresión promedio sobre 6 muestras individuales > 45MPa. Las juntas entre adoquines podrán ser aproximadamente de 1,5 a 3mm; algunos adoquines son hechos con salientes laterales, que automáticamente al ser colocado con el pavimento adyacente forme el ancho de junta necesario para que entre la arena de burrido. Se generarán espacios irregulares, ya sea como arranque en la colocación, bordes con contenciones, bordes de bocas de accesos o tapas diversas, estos serán completados con pavimentos cortados mediante disco diamantado con la medida exacta que el espacio lo requiera. Con el pavimento ya colocado, se harán dos pasadas de plancha vibratoria que tenga las siguientes características:

Puerto centrífugo: 1.350Kg. a 2.270Kg.

Frecuencia: 80 a 90 Hertz

ETP Reencuentrandonos corregido

30

D.A. (D.O.P.)

	Ministerio de Obras y Servicios Públicos Dirección Provincial de Obras Públicas Dirección de Arquitectura	TECNICAS PARTICULARES
	Obra: CONSTRUCCION DEL CENTRO PREVENTIVO ASISTENCIAL ASOCIACION CIVIL REENCONTRANDONOS-USHUAIA	

Posteriormente se barrerá arena fina y seca sobre la superficie vibrando nuevamente dos o tres veces hasta que las juntas no permitan más material. No se deberá vibrar en las cercanías de un borde sin restricción por lo menos hasta 1m. El borde que quede libre para continuar el día siguiente deberá ser protegido de una posible lluvia para que no produzca el arrastre de la arena.

a.1) Parquización

El Contratista parquizará el área que se extiende según se indica en plano de solado adjunto. Dicho trabajo se llevará a cabo observando primeramente la preparación del terreno, limpiando el mismo y eliminando escombros y mejorando en caso que la Inspección de Obra así lo requiera, la capa de suelo drenante existente.

Sobre esta capa drenante, se procederá a hacer los aportes de tierra negra de por lo menos 10cm para lograr el perfilado requerido, rastreando manual o mecánicamente con un mínimo de dos (2) pasadas en sentido perpendicular hasta lograr un perfecto disgregado.

Si la época lo permite se procederá al sembrado de césped al voleo en dos direcciones, luego una pasada de rodillo. El crecimiento del césped deberá verificarse antes de la finalización de la obra.

La mezcla de césped a utilizar será la siguiente:

Pasto ovillo:	45%
Raigras:	45%
Trebol:	10%

El Contratista podrá proveer y colocar champas sobre el sector indicado, las que serán extraídas de lugares autorizados por el ente correspondiente, debiendo quedar copia de dicha autorización en mano de la Inspección de Obra.

b) ZÓCALOS:**b.1) Zócalo porcelanato 10 x 58:**

En los locales que figuran en planilla de locales, se colocará zócalo de 10 x 58cm con juntas de 3mm y mezcla de asiento de 2cm, de porcelanato tipo Travertino Beige de San Lorenzo o similar.

8.- REVESTIMIENTOS

El Contratista tendrá en cuenta al formular su propuesta que los revestimientos a utilizar en obra deberán ser en todos los casos de la mejor calidad, debiendo responder las condiciones de colocación con las características técnicas de cada tipo de revestimiento y las indicaciones del fabricante del producto.

Todas las piezas deberán llegar a obra y ser estibadas en perfectas condiciones, enteras y sin escalladuras y sin otros defectos.

Se desecharán todas las piezas y revestimientos que no cumplan las condiciones previstas, corriendo por cuenta del Contratista las consecuencias derivadas de su incumplimiento, como así también el costo eventual que pudiera significar cualquier rechazo de la Inspección de Obra, alcanzando hasta la demolición y reconstrucción de los revestimientos si llegase el caso.

ETP Reencuentrandonos corregido

31

D.A. (D.O.P.)

	Ministerio de Obras y Servicios Públicos Dirección Provincial de Obras Públicas Dirección de Arquitectura	TECNICAS PARTICULARES
	Obra: CONSTRUCCION DEL CENTRO PREVENTIVO ASISTENCIAL ASOCIACION CIVIL REENCONTRANDONOS-USHUAIA	

Con la debida antelación prevista en el pliego, el Contratista presentará a la aprobación de la Inspección de Obra, las muestras de cada uno de los componentes de este trabajo. Estará a cargo del Contratista la preparación de los paños de muestras que se le soliciten a fin de establecer en la realidad los perfeccionamientos y ajustes que no resulten de los planos.

El Contratista deberá tener en cuenta al cotizar dicho rubro que una vez finalizada la obra deberá entregar a su costo al Comitente 5% de la superficie colocada por futuras reposiciones.

a) Cerámico

Se proveerá y colocará revestimiento de cerámicos de 33 x 33cm con junta tomada color blanco desde nivel de piso terminado hasta 6 hiladas. En locales donde vaya mesada llevarán revestimiento cerámico con 3 hiladas de cerámico sobre las mesadas.

Para una correcta colocación de la cerámica, es necesario adherirla a la pared con un cemento adhesivo, extendiéndolo con una llana dentada. Para la preparación del mortero se debe emplear la cantidad de agua exacta que recomienda cada fabricante para obtener plenas garantías de que la mezcla frágil y se adhiera correctamente.

La primera pieza es la que indicará el grueso del mortero y la posición que se debe mantener para el resto de las cerámicas. A partir de la segunda pieza se controlarán menudo la verticalidad de las cerámicas. Se deberá mantener el alineamiento de las piezas nuevas con las anteriores, tanto en la posición vertical como en la horizontal, para lo que se aconseja ayudarse con cuñas especiales.

La terminación de los revestimientos cerámicos en ángulo o en lugares donde no se prevea colocar friso o listeles, se colocará molduras de aluminio tipo los de la firma Metal Pint o similar, de color similar al de las cerámicas. En los cantos se colocarán cantoneras y esquínos sanitarios en los locales sanitarios.

Las cerámicas serán colocadas con adhesivo en polvo. Se solicitará la utilización de calidad mínima tipo las de la marca IGGAM o similar y el pegamento multiuso flexible será el IGGAMFLEX IMPERMEABLE con CERESITA o similar. Se deben incluir las molduras de plástico de terminación.

b) Placa acústica:

Se proveerá y colocará revestimiento compuesto por planchas de espuma de poliuretano de 20mm de espesor y placa acústica de 1 capa de lana de madera aglomerada adhesivada (ancho de fibra 2mm) tipo Heradesign line de Knauff de espesor 15mm o de similares características y calidad.

c) Revoque plástico:

Se procederá a colocar revoque plástico textura mediana travertino con color incorporado, color tipo SW1127 Khaki Shade y SW1122 Echelon Ecu de Sherwin Williams o similar, tipo REVEAR o de similares características y calidad. Se aplicará respetando las especificaciones del fabricante. Para la aplicación de este revoque la superficie debe estar limpia, seca y exenta de polvo, grasas, aceites, jabones, ceras u otros desmoldantes o contaminantes.

ETP Reencuentrandonos corregido

32

D.A. (D.O.P.)

	Ministerio de Obras y Servicios Públicos Dirección Provincial de Obras Públicas Dirección de Arquitectura	TECNICAS PARTICULARES
	Obra: CONSTRUCCION DEL CENTRO PREVENTIVO ASISTENCIAL ASOCIACION CIVIL REENCONTRANDONOS-USHUAIA	

Se aplicarán 2 o 3 manos utilizando la llana en un ángulo de 45° o rodillo de pelo corto en paños, realizando la aplicación de arriba hacia abajo, dejando capas que no superen 0.5mm por mano con un secado de 3 a 6 horas entre ellas. No aplicar a temperaturas inferiores a los 5° sobre superficies calientes.

Se deberá homogeneizar cuidadosamente con agitador mecánico o a mano con una varilla agitadora realizando movimientos circulares o en forma de ocho, a fin de no incorporar aire, y diluir como convenga al método de aplicación elegido.

d) Revestimiento de piedra fabricada:

Se proveerá y colocará revestimiento de piedra fabricada cementicia, tipo Ecoston Serrana color marfil o de similares características y calidad.

Para una correcta colocación del revestimiento, es necesario adherirla a la pared con un cemento adhesivo, extendiéndolo con un pincel. Para la preparación del mortero se debe emplear la cantidad de agua exacta que recomienda cada fabricante para obtener plenas garantías de que la mezcla frágil y se adhiera correctamente.

e) Revestimiento tablas cementicias autoclavadas:

Provisión y colocación de tablas autoclavadas cementicias de 20cm de ancho y 8mm de espesor tipo Superboard o de características y calidad similar, atornilladas con tornillos T4, se colocarán sobre perfiles estructurales de acero galvanizado Omega (PGO).

9.- CIELORRASOS

El Contratista ejecutará todos los trabajos necesarios para la perfecta terminación de los cielorrasos, de acuerdo a los planos aprobados, especificaciones, necesidades de obra y reglas del arte. La omisión de algún trabajo para la ejecución de los cielorrasos y/o detalle en la documentación no justificará ningún cobro adicional, y su provisión y/o ejecución deberá estar contemplada e incluida en la propuesta original.

Se deja establecido que, salvo caso indispensable debidamente comprobado no podrán quedar a la vista clavos, tornillos u otros elementos de fijación. Se tendrá especial cuidado en la solución de todos los encuentros de los cielorrasos propiamente dichos con elementos que se incorporan al mismo (difusores, inyectores, artefactos de iluminación, carpinterías, perfiladas, revestimientos, etc.)

a) Suspensión de placas de roca de yeso

Se colocará cielorraso suspendido conformado por placas de roca de yeso tipo Durlock o de similares características y calidad de 9.5mm de espesor. Dichas placas estarán sujetas a una estructura metálica propia del sistema, la cual deberá estar conformada con perfiles que cumplan con las Normas IRAM - IAS U 500- 243:2004 que establece las particularidades de los perfiles aptos para dicho sistema, serán de 70mm y la separación entre montantes será de 40cm. Las vigas maestras tendrán una separación máxima de 1.20m, las cuales se sujetarán a la estructura del edificio mediante velas rígidas que llevarán entre sí una separación máxima de 1.00m.

Estará perfectamente masillado y libre de cualquier fisura o rajadura. En todos los puntos de contacto con otros paramentos, para evitar fisuras o defectos debidos al trabajo entre las partes (expansiones, contracciones, movimientos

ETP Reencuentrandonos corregido

33

D.A. (D.O.P.)

	Ministerio de Obras y Servicios Públicos Dirección Provincial de Obras Públicas Dirección de Arquitectura	TECNICAS PARTICULARES
	Obra: CONSTRUCCION DEL CENTRO PREVENTIVO ASISTENCIAL ASOCIACION CIVIL REENCONTRANDONOS-USHUAIA	

estructurales, vibraciones, etc.) se ubicarán juntas de trabajo de 10mm, las que se resolverán con selladores elásticos pintables o bien perfiles de terminación propios del sistema tipo Butra Z o Ángulos de Ajuste.

b) Suspendido de placas perforadas

Se colocará en locales indicados en documentación gráfica adjunta cielorraso de placas de roca de yeso de 12.5mm de espesor autopercutidas tipo durlock "Exsound" o de similares características y calidad. Para su ejecución se tomarán en cuenta las prescripciones indicadas para cielorrasos suspendidos de placas de roca de yeso.

c) Fondo de losa visto

En el interior del edificio se aplicará fondo de losa de hormigón visto, encofrados continuos, metálicos o de multilaminado. Para lograr una perfecta terminación los encofrados no deberán presentar desgaste, ralladuras, abolladuras, etc. es decir su superficie será lisa y continua. Para garantizar un desencofrado adecuado se exigirá la utilización de desmoldantes de alta performance tipo SIKAFORM METAL, de la firma Sika o similar, no se permitirán encofrados con aplicaciones de aceites o grasas.

d) Placas cementicias

Se ejecutará cielorraso de placas cementicias tipo superboard de Eternit de 10mm de espesor o de similares características y calidad con fijaciones y perfilera propias del sistema. Se tendrá en cuenta las indicaciones del fabricante para su colocación.

Se colocará sobre locales indicados en planilla de locales.

10.- PINTURA

Los trabajos de pintura se ejecutarán de acuerdo a las Reglas de Arte, debiendo todas las obras ser limpiadas profusamente y preparadas en forma conveniente antes y después de recibir las sucesivas manos de pintura, barnizado, etc.

Los defectos que pudiera presentar cualquier estructura serán corregidos antes de proceder a pintarlos y los trabajos se rectorarán esmeradamente una vez concluidos.

No se admitirá el empleo de pinturas espesas para tapar poros, grietas u otros defectos. El Contratista tomará todas las precauciones indispensables a fin de preservar las obras del polvo y la lluvia. Al efecto en el caso de estructura exterior procederá a cubrir la zona que se encuentra en proceso de pintura con manto completo de tela plástica impermeable hasta la total terminación de secado del proceso.

Esta cobertura se podrá ejecutar en forma parcial y de acuerdo a las zonas en que opte por desarrollar el trabajo. No permitirá que se cierren las puertas y ventanas antes que la pintura haya secado completamente.

El Contratista deberá notificar a la Dirección de Obra cuando vaya a aplicar cada mano de pintura, barnizado, etc.

Las manos de pinturas se distinguirán dándoles distinto tono del mismo color, salvo en las pinturas que precisen un proceso continuo.

En lo posible se acabará de dar cada mano en toda la obra antes de aplicar la siguiente. La última mano de pintura, barnizado, etc., se dará después que todos los otros gremios que intervengan en la construcción, hayan dado fin a sus trabajos.

ETP Reconstrucción corregido

34

DA (D.O.P.)

	Ministerio de Obras y Servicios Públicos Dirección Provincial de Obras Públicas Dirección de Arquitectura	TECNICAS PARTICULARES
	Obra: CONSTRUCCION DEL CENTRO PREVENTIVO ASISTENCIAL ASOCIACION CIVIL REENCONTRANDONOS-USHUAIA	

Será condición indispensable para la aceptación de los trabajos, que tengan un acabado perfecto, no admitiéndose que presenten señales de pinceladas, pelos, etc.

Si por deficiencia en el material, mano de obra o cualquier otra causa no se satisficieren las exigencias de perfecta terminación y acabado fijadas por la Inspección de Obra, el Contratista tomará las providencias del caso, dará las manos necesarias, además de las especificadas para lograr un acabado perfecto sin que éste constituya trabajo adicional. El Contratista deberá tomar las precauciones necesarias a los efectos de no manchar otras estructuras tales como vidrios, pisos, revestimientos, cielorrasos, papelería, artefactos eléctricos o sanitarios, estructuras, etc, pues en el caso que esto ocurra será por su cuenta la limpieza o reposición de los mismos a solo juicio de la Inspección de Obra.

Para las pinturas del tipo Epoxi o poliuretano, el Contratista construirá a su solo cargo los cerramientos provisionales necesarios para efectuar en ellos los procesos de arenado o granallado, imprimación, pintado y secado completo de las estructuras a pintar, donde asegurará el tenor de humedad y calefacción necesarios para obtener las condiciones ambientales especificadas. Al efecto será a su cargo la instalación de extractor de aire, calefactores a gas, depuradores de polvo, etc.

Para todas las pinturas se deberá tener en cuenta la totalidad de las indicaciones del fabricante en cuanto a preparación de las superficies, bases, cantidad de manos, forma de aplicación, etc.

Los colores a utilizar serán los indicados por el pliego de especificaciones técnicas, debiendo la Empresa preparar muestras a requerimiento de la Inspección para su aprobación previo a la ejecución total de la pintura de los diferentes locales y/o elementos.

a) Muros y tabiques

a.1) Se aplicará sellador elástico poliuretánico en las juntas verticales de las placas cementicias autoclavadas y se aplicaran dos manos como mínimo de impermeante protector para madera tipo Cetol color roble oscuro en la totalidad de las placas.

a.2) Se pintarán con dos (2) manos como mínimo de **Esmalte sintético terminación mate color tipo SW1116 Vellum de Sherwin Williams** o similar, en tabiques interiores de los locales indicados en planilla de locales y documentación gráfica adjunta, previa preparación de la superficie con imprimación.

a.3) Se pintarán con dos (2) manos como mínimo de **Esmalte sintético terminación mate color tipo SW1655 Ivory Coast de Sherwin Williams** o similar, en tabiques interiores de los locales indicados en planilla de locales y documentación gráfica adjunta, previa preparación de la superficie con imprimación.

a.4) Se pintarán con dos (2) manos como mínimo de **Esmalte sintético terminación mate color tipo SW1127 Khaki Shade de Sherwin Williams** o similar, en tabiques interiores de los locales indicados en planilla de locales adjunta, previa preparación de la superficie con imprimación.

ETP Reconstrucción corregido

35

DA (D.O.P.)

	Ministerio de Obras y Servicios Públicos Dirección Provincial de Obras Públicas Dirección de Arquitectura	TECNICAS PARTICULARES
	Obra: CONSTRUCCION DEL CENTRO PREVENTIVO ASISTENCIAL ASOCIACION CIVIL REENCONTRANDONOS-USHUAIA	

a.5) Se pintarán con dos (2) manos como mínimo de **Látex antihongos lavable** en tabiques interiores de los locales indicados en planilla de locales adjunta, color blanco de primera calidad, previa preparación de la superficie con imprimación.

b) Cielorrasos

b.1) Se pintarán con dos (2) manos como mínimo de **Látex al agua para cielorraso**, color blanco, previa preparación de la superficie.

b.2) Se pintarán con dos (2) manos como mínimo de **Látex acrílico color SW1116 Vellum tipo Sherwin Williams** o similar, color SW 1127 Khaki Shade tipo Sherwin Williams o similar y color SW 1122 Echelon Ecu tipo Sherwin Williams o similar en locales indicados en planillas de locales y documentación gráfica, previa preparación de la superficie.

b.3) Se pintarán con dos (2) manos como mínimo de **Látex con tratamiento antihongos**, color blanco, previa preparación de la superficie.

11.- CARPINTERÍAS (Incluye Cristales, Pintura y Herrajes).

Se deberá presentar con la Documentación de Obra planillas de todas las carpinterías, incluyendo puertas, ventanas, puertas de salidas de emergencia, muebles, etc. Previo a la ejecución de las mismas se deberán presentar los planos de detalles en escala 1:1 para su aprobación por la Inspección de Obra.

En todos los casos se deberá tener en cuenta su uso por personas discapacitadas de acuerdo a las normativas vigentes.

Las carpinterías se ajustarán a lo indicado en planos que forman parte del presente pliego, debiendo la contratista presentar planillas y planos de detalle. Previamente a la ejecución y colocación en obra, la contratista deberá proceder a la verificación de las dimensiones y tolerancias de las carpinterías en función de las moquetas y espacios de los vanos.

Carpinterías Metálicas:

Los fierros laminados a emplearse serán de 1ª calidad, las uniones se soldarán continuas y protijas y las superficies y molduras serán alisadas.

Las partes móviles se colocarán de manera tal que giren o se muevan libremente y sin dificultad, con un juego máximo de 3mm. Los sistemas de apertura serán de DOBLE CONTACTO. Las chapas a emplear serán de 1ra calidad, libres de oxidaciones y defectos de cualquier índole. Las carpinterías se recibirán en obra con una mano de pintura antioxidante, formando una capa protectora homogénea y de buen aspecto. Las partes que deban quedar ocultas llevarán dos (2) manos. Con anterioridad a la aplicación de esta pintura, se quitará todo vestigio de oxidación y se desengrasarán las estructuras con aguarrás mineral.

Los marcos y hojas se ajustarán a las medidas del proyecto con los arbolos y herrajes prescritos en el proyecto. La colocación de marcos y hojas no alterará las escuadradas y no se admitirán tolerancias en la planicidad, alabos, flexión de travaseros y jambas como consecuencia del trabajo de fijación a la tabiquería. Se ordenará la inmediata

ETP Reconstrucción corregido

36

DA (D.O.P.)

	Ministerio de Obras y Servicios Públicos Dirección Provincial de Obras Públicas Dirección de Arquitectura	TECNICAS PARTICULARES
	Obra: CONSTRUCCION DEL CENTRO PREVENTIVO ASISTENCIAL ASOCIACION CIVIL REENCONTRANDONOS-USHUAIA	

remoción y recolocación de marcos cuyas planchuelas de anclaje no hubieran quedado perfectamente fijas a los muros no admitiéndose entradas o salientes desiguales respecto al plano de los paramentos. Las planchuelas de anclaje serán suficientemente sólidas para soportar las cargas de uso quedando bajo la responsabilidad y a costa del Contratista la reparación de los desperfectos y daños que en este concepto se produjeran.

En la colocación de marcos se cuidará de no dañar los tabiques. Los marcos de chapa doblada deberán rellenarse con espuma poliuretánica para no dejar espacios que permitan la acumulación de agua u otros líquidos que los ataquen.

Cuando se trate de piezas de aluminio o sujetas a corrosión especialmente salina, deben sufrir un tratamiento de oxidación anódica que comprende decapado, esmerilado y pulido metálico.

De Madera:

En el caso de carpintería de madera se empleará para su ejecución madera seca y estacionada, debiendo ser su terminación cepillada, sin vestigios de aserrado o depresión. Se desecharán definitivamente y sin excepción todas las carpinterías en las cuales se hubiera empleado o debiera emplearse para corregirla clavos, masillas o piezas añadidas en cualquier forma.

Las partes móviles se colocarán de manera tal que giren o se muevan libremente y sin dificultad, con un juego máximo de 3mm.

Las hojas de puertas placas tipo "liscas" se construirán con estructura interior nido de abeja y bastidor perimetral de madera maciza, se terminarán en ambas caras con multilaminado fenólico de 6mm de espesor. Los marcos de las puertas serán metálicos tipo Cajón con chapa calibre 16.

Para estructura el diámetro de los nudos, si los tuviera, no podrá superar 1/5 de la sección y no poseer mas de dos (2) en la pieza y para revestimiento el diámetro del nudo no podrá superar 1/3 de la sección. No se aceptarán maderas que superen antes indicado ni aquellas deformadas por estibado incorrecto.

De PVC

Las carpinterías serán de PVC, regidos bajo normas UNE- DIN- CSTB- ISO. La calidad de los perfiles se verificará en la producción en cuanto al acabado de las superficies, dimensiones, forma y homogeneidad del color, garantizando en perfil de calidad constante. Tanto las hojas como los marcos serán líneas pesada y llevan refuerzo interior, de acero o aluminio, llevan burletes perimetrales.

Los marcos de los perfiles tendrán un ancho de 40mm como mínimo e irán fijados a un premarco ejecutado con los perfiles de la misma estructura, a fin de rigidizar los mismos.

La colocación de la ventana en el hueco debe cumplir con las siguientes condiciones generales, cualquiera sea el procedimiento empleado en su fijación:

- Resistencia mecánica
- Compatibilidad entre los materiales empleados
- Estanquidad al aire y al agua

ETP Reconstrucción corregido

37

DA (D.O.P.)

	Ministerio de Obras y Servicios Públicos Dirección Provincial de Obras Públicas Dirección de Arquitectura	TECNICAS PARTICULARES
	Obra: CONSTRUCCION DEL CENTRO PREVENTIVO ASISTENCIAL ASOCIACION CIVIL REENCONTRANDONOS-USHUAIA	

- Comportamiento térmico y acústico
- Antivibraciones.

Herrajes

Serán en todos los casos de primera calidad.

Por cada cerradura de puerta exterior el Contratista entregará tres (3) llaves numeradas en concordancia con la cerradura y dos (2) por las puertas interiores y de muebles.

Picaportes doble balancín.

Los herrajes se aplicarán en las partes correspondientes. No se admitirá la colocación de las cerraduras o piezas de dimensión similar embutidas en las ensambladuras.

Las pomelas y demás herrajes de movimiento deberán estar dimensionados en función de la superficie y el peso de las hojas que articulan. La colocación de pomelas en los marcos metálicos se hará practicando una ranura sobre el marco y soldando la pomela eléctricamente, salvo indicación contraria.

En las puertas del tipo vaivén el esfuerzo que se transmite a través del accionamiento manual no superará los 22 Newton para puertas interiores y 36 Newton para puertas exteriores. (1 Kilo = 9,8 Newton).

La Inspección podrá modificar o rechazar todo herraje que a su juicio no reúna las condiciones de solidez, calidad o practicidad en su manejo, así como en el caso de que presenten mala calidad en la ejecución de detalles o del conjunto, o que las soluciones propuestas no se ajusten a los planos.

Panel divisorio plegadizo:

Tipo Alutecnic o de similares características y calidad, medidas indicadas en documentación gráfica adjunta. Marco de aluminio con esqueros reforzados propios del sistema de cerramiento. Paneles acústicos propios del sistema de cerramiento con terminación en melamina 15mm de espesor. Rodamientos y rieles de aluminio anodizado propio del sistema.

Herrajes: Fabricados totalmente en acero inoxidable, zamac, y plásticos especiales inyectados. Estos rodamientos cuelgan de un riel superior y soportan pesos superiores a los 180kg por hoja. La guía inferior será embutida.

La instalación deberá realizarla personal capacitado según las especificaciones del proveedor.

Puertas de Salidas de Emergencia:

En las puertas de salida de emergencia se colocará cerradura antipánico para una y/o dos hojas, tipo Zamac o de característica y calidad similar, barral vertical ambidiestro en aluminio fundido Zamac, acero, bronce en una hoja y en otra barral horizontal reversible. La hoja será de chapa doblada nº 18 y estructura interior tubular de poliuretano, manijones en zamac inyectados a presión, manija en zamac, con terminación de pintura epoxi color negro para la parte interior y en el exterior llevará manija con llave exterior de base en zamac inyectado a presión, manija en zamac, con inserto guía de acero. Cilindro europerfil con llave tipo plana de seguridad, terminación pintura epoxi color negro. Resistencia al fuego tipo P90 (según ordenanza).

ETP Reencontrandonos consignado

38

DA (D.P.O.P.)

	Ministerio de Obras y Servicios Públicos Dirección Provincial de Obras Públicas Dirección de Arquitectura	TECNICAS PARTICULARES
	Obra: CONSTRUCCION DEL CENTRO PREVENTIVO ASISTENCIAL ASOCIACION CIVIL REENCONTRANDONOS-USHUAIA	

Pintura:

1) Aplicación de dos (2) manos de **convertidor de óxido**, en carpinterías metálicas (portones, puertas, cercos exteriores metálicos y marcos de puertas interiores). Y dos (2) manos de **esmalte sintético satinado color roble oscuro**, a excepción de las indicadas especialmente en la planilla de locales que serán de color tipo SW1122 Echelon Ecu de Sherwin Williams.

2) El Contratista deberá aplicar 2 (dos) manos como mínimo de **Impregnante protector para madera tonalidad roble oscuro** tipo Cetol o similar en hojas de puertas de madera.

Cristales:

Serán del tipo y clases que en cada caso se especifique en las planillas de carpintería, estarán bien cortados, tendrán aristas vivas y serán de espesor regular.

El Contratista será el único responsable de la exactitud de las medidas, debiendo por su cuenta y costo practicar toda clase de verificación en Obra.

El Contratista deberá presentar muestras de 0.50 x 0.50m, de cada clase de cristal, para su aprobación.

Estos estarán exentos de defectos y no tendrán alabeos, manchas, picaduras, burbujas, medallas u otra imperfección y se colocarán con el mayor cuidado según las reglas del arte e indicaciones de la Inspección de obra.

El Contratista será el único responsable de la exactitud de las medidas, debiendo por su cuenta y costo practicar toda clase de verificación en Obra.

En puertas, las superficies de cristales en lado interior llevarán cristal laminado de seguridad de 6mm (3+3).

En todas las ventanas se colocarán **termopaneles** construidos con cristales tipo DVH Float 6mm/cámara 9mm/ Float 5mm; cámara de aire sellada al vacío con Film de seguridad tipo M3 o similar en lado interior al local.

En Cámara Gesell se colocará vidrio DVH1 con cara espejada especialmente para este tipo de locales. Tomando todos los recaudos para su colocación.

Colocación:

Los ajustes de vidrios y/o cristales a carpinterías no podrán efectuarse con masilla, sino que deberá utilizarse sellador adhesivo de caucho siliconado adecuado a cada caso.

12.-INSTALACIÓN SANITARIA:

Generalidades:

Los trabajos a realizar son los siguientes:

Realizar la provisión e instalación de cañerías para desagües de cloacas y pluviales, y todas las cañerías de alimentación de agua fría y caliente para los artefactos sanitarios a instalar en la presente obra. Asimismo, se debe realizar la provisión e instalación de todos los artefactos sanitarios que formen parte de la presente instalación.

ETP Reencontrandonos consignado

39

DA (D.P.O.P.)

	Ministerio de Obras y Servicios Públicos Dirección Provincial de Obras Públicas Dirección de Arquitectura	TECNICAS PARTICULARES
	Obra: CONSTRUCCION DEL CENTRO PREVENTIVO ASISTENCIAL ASOCIACION CIVIL REENCONTRANDONOS-USHUAIA	

Las cañerías y accesorios a proveer e instalar para los desagües sanitarios, deberán ser de Polipropileno copolímero de alta resistencia, de unión deslizable, con gumiación elastomérica de doble labio, de máxima seguridad, tipo Duratop, o de similares características y calidad.

Las cañerías y accesorios a proveer e instalar para la instalación de agua, serán de polipropileno Copolímero Random (tipo 3), tipo IPS mágnium PN 20, o de similares características y calidad.

La conexión de agua se realizará a red por calle Bahía Agradable, según se indica en documentación gráfica.

Los desagües se conectarán a cámaras de inspección y cámara séptica a construir, y desaguarán a red de cloaca por calle Bahía Agradable, según se indica en documentación gráfica.

Se deberá prever además de los materiales y partes integrantes de las instalaciones, todos aquellos trabajos que aunque no se detallan e indiquen expresamente, forman parte de los mismos o sean necesarios para su correcta terminación o que se requieran para asegurar su correcto funcionamiento.

Los accesorios de unión, derivación, llaves de paso, accesorios de conexión a artefactos, etc., deberán ser propios de la marca adoptada y no se aceptarán utilización de distintos tipos de marcas.

Los trabajos deberán ser ejecutados por personal capacitado y Matriculado. La presente instalación será ejecutada de acuerdo a las reglamentaciones en vigencia por la D.P.O.S.S., Obras Sanitarias de la Nación.

Los trabajos de ejecución de tendido de distribución y/o alimentación de agua a los artefactos, deberá realizarse en un todo de acuerdo al plano a confeccionar al efecto, el cual deberá estar visado y/o aprobado por la D.P.O.S.S.

El tendido de distribución y/o alimentación de la instalación contra incendio, deberá realizarse en un todo de acuerdo al plano a confeccionar al efecto, el cual deberá estar visado y/o aprobado por la D.P.O.S.S. y Bomberos de la Policía Provincial.

Cañerías y accesorios p/ desagüe cloacal, y ventilaciones:

Las cañerías y accesorios para desagües y ventilaciones a instalar, deberán ser de Polipropileno copolímero de alta resistencia, línea color negro, de unión deslizable, con gumiación elastomérica de doble labio, de máxima seguridad, tipo Duratop, o de similares características y calidad. Los diámetros a utilizar serán los indicados en plano de instalaciones, las ventilaciones incluyen sombrere y fijaciones. Todas las pilletas de patio serán de polipropileno copolímero de alta resistencia ídem a las cañerías y los accesorios; con rejilla de bronce cromado. Los desagües de pilletas de cocina tendrán sifón.

Las bocas de acceso y/o inspección serán de polipropileno copolímero de alta resistencia ídem a las cañerías y accesorios; tendrán tapa reforzada de bronce pulido con cierre hermético de 20 x 20cm, y contratapa de bronce. Todo desvío de columna de descarga de C. D. V., y las bajadas y/o columnas de descarga de C. D. V., llevarán C.C.Vert., con tapa de inspección.

ETP Reencontrandonos consignado

40

DA (D.P.O.P.)

	Ministerio de Obras y Servicios Públicos Dirección Provincial de Obras Públicas Dirección de Arquitectura	TECNICAS PARTICULARES
	Obra: CONSTRUCCION DEL CENTRO PREVENTIVO ASISTENCIAL ASOCIACION CIVIL REENCONTRANDONOS-USHUAIA	

Piletas de Patio:

Los desagües secundarios de artefactos sanitarios, se conectarán a pilletas de patio abierta y/o tapada (PPA/PPT) e/salida de 63mm y entradas de 40mm. Las pilletas de patio serán de polipropileno copolímero reforzado, con sifón desmontable, línea color negro tipo Duratop o de similares características y calidad. Se incluyen prolongadores, portamarco de rejilla de 12 x 12cm, y marco de bronce con rejilla de acero inoxidable.

Bocas de Acceso y bocas de desagüe tapada:

Serán de Polipropileno copolímero reforzado línea color negro tipo Duratop o de similares características y calidad, se incluyen prolongadores, portamarco para boca de acceso y marco metálico con tapa de acero inoxidable de 15 x 15cm, diámetro de salidas 0,063 y 0,110m. Las bocas de acceso y/o bocas de desagüe tapada, se colocarán para recibir descargas de artefactos primarios que tengan desagües de Ø 0,063m como máximo y pilletas de patio.

Cámara de inspección:

Serán de albañilería de 0,20m de espesor de pared, revocadas con mezcla reforzada y alisada con cemento puro, llevarán marco, tapa y contratapa de 1FAº con Ø 6 cada 0,15m, deberán llevar marco metálico con cierre hermético y terminación según solado exterior. Se realizarán en un todo de acuerdo a las normas de Obras Sanitarias. Tendrán las siguientes dimensiones:

Cámara de inspección 0,60 x 0,60 (medidas interiores libres) desde 1,20m. medido del nivel superior a cañería de salida.

Cámara Séptica:

La cámara séptica será de una capacidad útil de 3.000 litros, según proyecto. Será de Hº Aº y de acuerdo a cálculo estructural, terminación alisado con cemento puro, con dos chicanas o pantallas verticales de Hº Aº, codo y té en la entrada y salida respectivamente sumergidas a 0,20 m en el líquido. Tapa de Hº Aº, con Ø 8mm cada 0,15. y/o s/ cálculo.

Albañal

El Contratista deberá construir un albañal de Hormigón armado moldeado calidad H30, pudiendo el Contratista proponer el uso de piezas prefabricadas, de ancho exterior 0,40m y altura y pendientes variables, según cálculo a presentar por la Contratista y Visado por la Dirección General de Obras Públicas, para captar las aguas provenientes de la lluvia, derretimiento de nieve y el destiello.

Previo a la ejecución de dicho trabajo se procederá primeramente al replanteo y posterior excavación siendo ésta en suelo granular y roca.

Dicho albañal será a cielo abierto, con una rejilla superior para posibilitar el drenaje de las aguas y de fácil apertura para el mantenimiento de los canales. Las rejillas serán en hierro en tramos de 1,00m de largo como máximo, debiendo el Contratista corroborar las dimensiones según cálculo a presentar y estarán conformadas por perfil L de 35 x 35 x 3,8mm y hierro redondo Ø16 cada 5cm.

ETP Reencontrandonos consignado

41

DA (D.P.O.P.)

	Ministerio de Obras y Servicios Públicos Dirección Provincial de Obras Públicas Dirección de Arquitectura	TECNICAS PARTICULARES
	Obra: CONSTRUCCION DEL CENTRO PREVENTIVO ASISTENCIAL ASOCIACION CIVIL REENCONTRANDONOS-USHUAIA	

Las rejas estarán apoyadas sobre perfiles L amurados al hormigón de los albañales. Se pintarán con dos (2) manos de esmalte sintético previa aplicación de dos (2) manos de antioxido.

Las caras que conforman el albañal deberán estar libres de rebabas o resaltes producto del empalme de encofrados que interrumpen el libre escurrimiento de las aguas hacia el terreno natural.

Llevará juntas de dilatación cada tres (3) metros, y en su extremo final se cerrará la parte superior con una tapa del mismo material, cerrando hasta un 50% de la Sección del drenaje, debiendo el Contratista presentar para su aprobación los detalles constructivos correspondientes.

Deberá tener una pendiente mínima del 2% en dirección a la pendiente natural del terreno, para desaguar sobre el mismo permitiendo así el libre escurrimiento de las aguas.

Una vez construido se procederá a la aplicación de una protección hidrófuga en toda la extensión del canal.

Bombas:

Provisión e instalación de equipo presurizador tipo Rowapress 270 alto caudal, conectado en By-pass para válvulas de inodoros y agua de consumo. Incluye colector estanco de Hidrobronz de 2 1/2" con válvulas esféricas y válvula de retención.

Provisión e instalación de electrobomba recirculadora sanitaria (p/retorno de agua caliente), tipo modelo 10/2 S (Alto caudal) Rowa, caudal 14.000 litros/hora, Presión 10 m.c.a. En by-pass

Extintores: Se deberá prever la provisión y colocación de extintores que sirvan para fuegos clase A (material carbonizable), clase B (líquidos inflamables), y clase C (instalaciones eléctricas). Tipo ABC de 5Kg. Este extintor llamado triclase tienen como extintor polvo químico seco, y tipo BC de 10kg tiene como extintor polvo potásico. Se colocarán según se indica en plano, y/o en los lugares que indique la Inspección de la Obra. Los extintores deberán ser de marca acreditada en plaza con sello IRAM de aprobación y su garantía no podrá ser inferior a un (1) año.

Artefactos Sanitarios y Griferías:

Provisión e instalación de grifería monocomando para mesada de cocina, con pico móvil alto, cierre cerámico, tipo Arizona 423/B1 de FV o similar.

Provisión y colocación de pileton de acero inoxidable, bordes redondos, 1,00 x 0,50 x 0,50m. Estructura metálica según cálculo.

Provisión y colocación de pileton de acero inoxidable, bordes redondos, 0,70 x 0,43 x 0,24m.

Provisión e instalación de grifería tipo Arizona monocomando de FV o de similares características.

CTP Recontrandones corregido

42 D.A (D.P.O.P.)

	Ministerio de Obras y Servicios Públicos Dirección Provincial de Obras Públicas Dirección de Arquitectura	TECNICAS PARTICULARES
	Obra: CONSTRUCCION DEL CENTRO PREVENTIVO ASISTENCIAL ASOCIACION CIVIL REENCONTRANDONOS-USHUAIA	

Provisión e instalación de lavatorio de losa vitrificada de color blanco con columna, tipo modelo Andina, de Ferrum o de similares características y calidad.

Provisión e instalación de Inodoro a pedestal de losa vitrificada de color blanco, con depósito dual de apoyar para limpieza de inodoros, tipo modelo Andina de Ferrum, o de similares características y calidad, incluye tapa standard plástica (TSP).

Provisión y colocación de espejo embutido de 0,60m x 0,80m, con marco de acero inoxidable, h base = 1m.

Provisión y colocación de dispenser de jabón líquido, capacidad mínima 900cc, tipo Valot tradicional o de similar calidad, color blanco, h= 1,10m.

Provisión y colocación de portarrollos de acero inoxidable.

Provisión y colocación de toallero aro de acero inoxidable.

Provisión e instalación de Perchas simples en A° 1" colocadas a una altura de 1.50m y a 1.20m en baño discapacitados.

Provisión e instalación de receptáculo de acero porcelanizado tipo FERUM o de similar característica y calidad, de (90cm x 90cm x 15cm) modelo R90.

Provisión e instalación de mingitorio mural corto Blanco brillante tipo Ferrum Clásica MMC J o similar.

Provisión e instalación de bucha de 44 x 32 x 13cm estampada, de acero inoxidable, con reborde perimetral y bota-agua.

Provisión e instalación de Lavatorio Especial de losa vitrificada de color blanco, tipo (LETIF) de Ferrum o de similares características y calidad. Con protección térmica en cañería de agua caliente y desagüe. A instalar en local sanitario para discapacitados.

Provisión y colocación de espejo basculante de 0,60m x 0,80m, tipo modelo (VTEI) de FERUM, o de similares características y calidad. Con inclinación 10°.

Provisión e instalación de Inodoro de losa vitrificada de color blanco, alto tipo, placa especial con depósito de colgar tipo ITEJ C/DTEXF de FERRUM o de similares características y calidad. A instalar en local sanitario para discapacitados. Incluye asiento plástico con tapa (TTI).

Provisión y colocación de barril rebatible VTEB8 de 80cm, barril rebatible VTEB de 60cm de longitud, barril fijo recto de 50cm VTEB5 y barril fijo L izquierdo VTEPA de Ferrum de similar característica.

CTP Recontrandones corregido

43 D.A (D.P.O.P.)

	Ministerio de Obras y Servicios Públicos Dirección Provincial de Obras Públicas Dirección de Arquitectura	TECNICAS PARTICULARES
	Obra: CONSTRUCCION DEL CENTRO PREVENTIVO ASISTENCIAL ASOCIACION CIVIL REENCONTRANDONOS-USHUAIA	

Provisión e instalación de grifería para ducha, tipo Arizona monocomando de FV, o de similares características y calidad.

Provisión e instalación de dispositivo tipo Bidematie o similar con mezclador agua caliente-fría.

Provisión y colocación de toallero de A° 1" tipo Barral.

Provisión e instalación de grifería ducha manual y acondicionamiento autolimpiante de cuatro funciones con barril de lujo para discapacitados, tipo Arquís - 0128 de FV o similar.

Provisión y colocación de jabonera de acero inoxidable.

Provisión e instalación de espejo embutido 2,05m x 0,90m, altura inferior 0,90, marco de acero inoxidable.

Provisión y colocación de silla rebatible con asiento flexible, tipo ferrum VTES B o similar.

Provisión e instalación de pileta de Cocina 44x34x18cm tipo Johnson E44/18 o similar.

Provisión e instalación de espejo embutido 2,50m x 0,90m, altura inferior 0,90, marco de acero inoxidable.

13.- INSTALACIÓN DE GAS

a) Generalidades:

La instalación de gas de este edificio consiste en la ejecución de todos los trabajos necesarios para la provisión de gas natural; como así también la provisión y colocación de todos los artefactos y materiales necesarios para completar la citada instalación, debiendo el Contratista presentar todos los folletos necesarios de artefactos y cañerías a instalar, junto a la propuesta, todos los artefactos deberán estar aprobados por el ENARGAS.

La instalación se efectuará de acuerdo a las reglas del arte, supervisada por técnico matriculado ante CAMUZZI - Gas del Sur S.A., el cual deberá encontrarse en obra todas las veces que la Inspección de Obras lo estime necesario a los efectos de constatar en conjunto los trabajos ejecutados.

La instalación se entregará en perfecto estado de funcionamiento y con final de obras por CAMUZZI -

b) Planos y trámites:

El Contratista ejecutará los planos para ser presentados a la aprobación de CAMUZZI, Gas del Sur S.A., debiendo presentar copias de plano y formularios 3.44 y 3.5 de

CTP Recontrandones corregido

44 D.A (D.P.O.P.)

	Ministerio de Obras y Servicios Públicos Dirección Provincial de Obras Públicas Dirección de Arquitectura	TECNICAS PARTICULARES
	Obra: CONSTRUCCION DEL CENTRO PREVENTIVO ASISTENCIAL ASOCIACION CIVIL REENCONTRANDONOS-USHUAIA	

tramitación a la Inspección de la obra. Asimismo se deberá incluir el pago de derechos por tramitación, ejecución de servicio, soldadura y/o habilitación.

c) Cañerías y accesorios:

Todas las cañerías a utilizar en la instalación de gas, serán de hierro negro con revestimiento epoxi en parte aérea y embutida; de diámetro standard y los accesorios serán de fundición de hierro negro con protección epoxi. Todo el tendido de cañerías se hará con piezas roscadas, no admitiéndose curvaturas en frío o en caliente.

A las cañerías instaladas bajo tierra, por contrapiso y canaletas en muros, se les colocará revestimiento según exigencias del ENARGAS.

Tanto las cañerías como los accesorios deberán contar con la correspondiente matrícula de aprobación por el ENARGAS y/o I.G.A.

Las llaves de paso deberán ser aprobados por ENARGAS y/o I.G.A. (Instituto de Gas Argentino).

Tendrán manijas y campanas cromadas, serán del tipo de asiento cónico con prensa estopa y rosca de ajuste.

Todas las cañerías a la vista serán fijadas por medios de grapas omega, y se colocarán según lo establecido en normas vigentes. Las cañerías y accesorios que deban quedar embutidos, deberán estar protegidos ante la corrosión.

Provisión e instalación de servicio integral, en cañería de polietileno tipo ALDYL, con accesorios de vinculación mecánica; té derivación domiciliaria con gripper para redes de acero, y gripper adaptador para gabinete. Incluye llave de paso tipo esférica para una presión de 4 bar.

Provisión de materiales y construcción de nicho para medidor de gas, tipo rotativo de 40m³/h con dos reguladores de 40m³ c/u construido en mampostería de bloques de 13cm de espesor de pared, y losa superior de cerramiento en H²A° de 8cm de espesor. Incluye puerta reglamentaria de acuerdo a normas vigentes.

Se deberá incluir excavación y posterior tapado de la cañería.

d) Muestras e Inspecciones

Antes de comenzar los trabajos, se someterán a la aprobación de la Inspección de Obras, muestras de los materiales a utilizar, como ser: cañerías, accesorios, llaves de paso. Sin contar con la aprobación de estas pruebas, no se podrán colocar los materiales en obra. El Contratista deberá solicitar inspección en las siguientes oportunidades:

1) Cuando la instalación esté en condiciones de realizar las pruebas de hermeticidad.

2) Cuando la instalación esté terminada y en condiciones de realizar la prueba de funcionamiento.

e) Artefactos a gas a instalar:

El contratista deberá proveer e instalar, dos (2) calderas con las siguientes características. Cuerpo de fundición de hierro de alta resistencia y revestimiento, gabinete exterior en chapa de hierro DO nº 20 esmaltada, aislación térmica, tablero de comando compuesto por termostato de alta precisión con capilar, termómetro de control y termostato límite, quemador de acero inoxidable, válvula de gas de apertura gradual y

CTP Recontrandones corregido

45 D.A (D.P.O.P.)

	Ministerio de Obras y Servicios Públicos Dirección Provincial de Obras Públicas Dirección de Arquitectura	TECNICAS PARTICULARES
	Obra: CONSTRUCCION DEL CENTRO PREVENTIVO ASISTENCIAL ASOCIACION CIVIL REENCONTRANDONOS-USHUAIA	

corte de gas ante ausencia de llama piloto, válvula de seguridad por sobrepresión y conexiones para salida y retorno de agua, salida de gases quemados, rendimiento térmico superior al 80%. Contará con una capacidad de 92.000 Kcal/h, modelo F92 de Jit o de similares características y calidad. Se instalarán en sala de máquinas, se conectarán en paralelo con válvulas de conexión a bridas de vástagos ascendentes con cuña sólida de bronce, permitiendo el uso indistinto de una o de las dos calderas. Las mismas se unirán a un colector principal a calcular por la Contratista, del cual se distribuirá la totalidad del circuito con sus correspondientes válvulas de corte, de tipo bronce con conexión a rosca, de vástago fijo y cuña sólida de bronce, de doble empaquetadura.

-Provisión y colocación de Termotanque modelo "CTP-300" de 50.000Kcal/h de Rheem o de similares características y calidad.

- Provisión y colocación de Cocina modular 6 hornallas de 23.000 Kcal/h marca Fornax tavolo o similar.

- Provisión y colocación de Horno modelo "HB12M" o similar, de 12.000 Kcal/h de Fornax o de similares características y calidad. En Acero Inoxidable con estantes cromados autodeslizantes, válvula de seguridad multigas, pirómetro.

Todos los artefactos a colocar deberán contar con la correspondiente matrícula de aprobación de ENARGAS y/o I.G.A. (Instituto de Gas Argentino).

Incluye accesorios y piezas de conexión, quedando todos los artefactos en perfectas condiciones de funcionamiento, y con final aprobado por Camuzzi Gas del Sur.

f) Pruebas

Se efectuarán las siguientes pruebas:

Hermeticidad: Serán neumáticas a una presión de 0,20kg/cm², para la cañería interna y, a una presión de 4kg/cm² para el servicio integral. La duración de la prueba será de quince (15) minutos y no deberá apreciarse disminución de la presión.

Obstrucción: Se tomarán los recaudos necesarios para asegurar que dentro de la prolongación no quede ningún tipo de obstrucción.

Funcionamiento: Una vez que el servicio cuente con el suministro de gas, se efectuará una prueba de funcionamiento en la que se verificará la calidad de la llama y el consumo de combustible.

g) Varios:

g1) Se deberá proveer e instalar un (1) regulador de presión para gas natural con dispositivo de seguridad, con doble etapa de regulación. Deberá estar destinado a instalaciones domiciliarias con caudales de 40m³/h y presiones de la red de distribución de gas variable entre 0,5 bar y 4 bar, siendo aptos para redes de 1,5 y 4 bar.

REGULACIÓN: Deberá poseer una doble etapa de regulación. El gas pasa de una presión variable entre 0,5 y 4 bar a una presión intermedia del orden de 0,170 bar en la primera etapa de regulación. La segunda etapa permite obtener, a la salida del regulador,

ETP Recontrandonos corrigido

46

D.A. (D.P.O.P.)

	Ministerio de Obras y Servicios Públicos Dirección Provincial de Obras Públicas Dirección de Arquitectura	TECNICAS PARTICULARES
	Obra: CONSTRUCCION DEL CENTRO PREVENTIVO ASISTENCIAL ASOCIACION CIVIL REENCONTRANDONOS-USHUAIA	

un flujo de gas estabilizado a 0,019 bar, cualquiera sea el caudal de gas natural, hasta un 20% por encima del caudal nominal. La capacidad de cada regulador será Q= 40m³/h, tipo marca M y S modelo B25 (1520), o de similares características y calidad. Incluye conexión rígida, accesorios y piezas de conexión.

g2) Provisión y colocación de rejillas de chapa de 100cm y 200cm², para aporte de aire y evacuación de los gases producidos durante la combustión en locales indicados en documentación gráfica.

Nota: Al presentar el formulario 3.5 de inspección final, se deberá agregar al mismo la matrícula de los reguladores, llaves esféricas y todos los elementos que componen la instalación.

14.-INSTALACIÓN DE CALEFACCIÓN

a) Generalidades:

Los trabajos a realizar son los siguientes y se han determinado sobre la base de las siguientes condiciones técnicas:

Temperatura exterior -12° C

Temperatura interior +23° C

Diferencia térmica 35° C

La calefacción del edificio se resolverá principalmente mediante la instalación de un sistema de agua caliente de circulación forzada, alimentado por caldera. Desde la caldera se alimentarán los colectores que abastecerán los circuitos de radiadores, según lo especificado en documentación gráfica.

b) Alcance de los trabajos:

Estas especificaciones cubren la provisión de materiales, transportes, mano de obra, herramientas, equipos y todo otro ítem que sea necesario, aunque no se especifique, para la completa terminación de la instalación de calefacción.

Se incluye también la confección de planos oficiales y la provisión de otros elementos de información. Los trabajos se cotizarán completos de acuerdo a su fin, y se ejecutarán de acuerdo con las reglas del arte del rubro.

Cuando se efectúe el dimensionamiento de las calderas para las losas radiantes se tendrá en cuenta el balance térmico de acuerdo a lo establecido en la norma IRAM 11601, 11603 y 11605, pero nunca se colocarán equipos de capacidad inferior a la indicada en planos y planillas de cómputo y presupuesto; antes de la ejecución de los trabajos deberá presentar los cálculos respectivos para su aprobación. El sistema de calefacción será independiente, no se admitirá que el mismo genere el agua caliente sanitaria.

c) Reglamentaciones

El Contratista asume la responsabilidad de cotizar y ejecutar los trabajos de acuerdo con las reglamentaciones, códigos, leyes, decretos y normas vigentes en el país, como así también, con las normas del I.G.A. y/o ENARGAS, IRAM, ASTM, ASHRAE.

ETP Recontrandonos corrigido

47

D.A. (D.P.O.P.)

	Ministerio de Obras y Servicios Públicos Dirección Provincial de Obras Públicas Dirección de Arquitectura	TECNICAS PARTICULARES
	Obra: CONSTRUCCION DEL CENTRO PREVENTIVO ASISTENCIAL ASOCIACION CIVIL REENCONTRANDONOS-USHUAIA	

SMACNA, etc., aunque no estén específicamente mencionadas y que sean de aplicación.

d) Garantía

El Contratista dará garantía de (1) un año sobre la totalidad de los trabajos, ya sea de materiales o mano de obra, aunque sean estos de fabricación propia del Contratista.

El Contratista deberá analizar las características del material y trabajo que se le solicita y deberá manifestar en su oferta que se hace responsable de su buen funcionamiento.

De considerarlo necesario podrá ofrecer la alternativa que crea adecuada, explicando sus características y razones, a efectos de otorgar la garantía de buen funcionamiento.

El Contratista se hará responsable del mantenimiento y correcto funcionamiento de la instalación en el período de garantía de la obra.

e) Descripción de las instalaciones

Se deberá proveer e instalar en la Obra de referencia todos los elementos necesarios para la completa terminación de las instalaciones de radiadores.

Serán realizadas en un todo de acuerdo con los códigos, normas, leyes y reglamentos vigentes que sean de aplicación, por personal calificado y a satisfacción de la Inspección de Obra.

Los materiales a instalar serán nuevos, de acuerdo a las presentes especificaciones y según normas IRAM.

La calefacción central del edificio a ejecutar se realizará sobre la base de un sistema de calderas presurizadas de agua caliente por circulación forzada, de combustión a gas natural. La que deberá verificarse mediante el balance térmico a realizar por la Empresa contratista.

Además, se deberá incluir una capacidad de reserva del 50 %.

f) Bombas

Se proveerán e instalarán bombas dobles circuladoras, para calefacción, tipo modelo SCX 50/90 de Salmons o de similares características y calidad, que alimentarán los circuitos de radiadores y Fan coil. Estas bombas se deberán instalar entre el colector de retorno de los circuitos de calefacción y las calderas. Una de las bombas estará en estado de reserva.

NOTA: De todos los materiales solicitados la Empresa Oferente deberá presentar, sin excepción, folletería original comercial y técnica, donde se especifiquen todas las características de los equipos y materiales propuestos.

La Empresa deberá presentar Balance Térmico y planos de proyecto de toda la instalación, según lo establecido en el ítem documentación de obra.

Al solicitar la Empresa la recepción provisoria de la obra deberá presentar ante la inspección de obra, los planos conforme a obra.

g) FAN-COIL

Se proveerán e instalarán caloverter de proyección horizontal tipo Fan Coil Modelo Carisma C006 y C009 con gabinete metálico o de similares características y calidad.

ETP Recontrandonos corrigido

48

D.A. (D.P.O.P.)

	Ministerio de Obras y Servicios Públicos Dirección Provincial de Obras Públicas Dirección de Arquitectura	TECNICAS PARTICULARES
	Obra: CONSTRUCCION DEL CENTRO PREVENTIVO ASISTENCIAL ASOCIACION CIVIL REENCONTRANDONOS-USHUAIA	

Los equipos se instalarán en una estructura preparada y poseerán un termostato de ambiente ubicado en el sector a definir por la inspección. Todas las baterías se prueban individualmente a una presión de 22 bar. Incluye boca de alimentación.

h) Colectores

h1) **Colector Principal:** En sala de máquinas se instalará colector principal para distribución de radiadores, caloverteros verticales, será de caño copolímero e incluirá alimentación y retorno a cajas de distribución.

El colector de distribución para alimentación y retorno. Tipo caleffi o similar está compuesto de Bloque de conexión, barra de ensamble, elemento de alimentación rojos (cada uno con regulación manual) y azules (cada uno con caudalómetro de lectura directa), placa final, plaqueta de identificación, juego con dos soportes para pared, llaves de paso con racor móviles, purgador automático, termómetro, grifo de llenado y tapón con rosca exterior; tendrá armario para empotrar.

Serán realizadas en un todo de acuerdo con los códigos, normas, leyes y reglamentos vigentes que sean de aplicación, por personal calificado y a satisfacción de la Inspección de Obra, y se respetarán las indicaciones del fabricante, para la instalación de cada artefacto.

Los materiales a utilizar serán nuevos, de acuerdo a las presentes especificaciones y según normas IRAM.

Se deberán identificar los circuitos de alimentación y retorno de cada una de las baterías que componen el sistema como así también los que componen el piso térmico.

i) Cañerías

Para la instalación de alimentación y retorno se proveerán e instalarán, tubos de polipropileno de alta resistencia.

El tendido de estas cañerías para radiadores se realizará por bandejas portables a través del cielorraso, en las acometidas a los radiadores se realizarán con cañerías embutidas, en fan coil se realizarán por cielorraso.

Todas estas tareas se ejecutarán en un todo de acuerdo a la documentación gráfica que deberá elaborar la Contratista y que se deberá aprobar antes de comenzar con los trabajos.

Una vez colocadas las cañerías y totalmente conectadas, se someterán a una prueba de presión hidráulica de una atmósfera, medida en la parte más alta o distante de la tubería con respecto a la sala de máquinas durante 24 horas, consecutivas.

Las pruebas se efectuarán antes que los distintos elementos sean cubiertos con las respectivas aislaciones.

Las pruebas de funcionamiento se efectuarán durante tres (3) días consecutivos con interrupción de 14 horas diarias durante la noche.

Estas pruebas se realizarán:

- **Prueba Inicial:** Se debe someter la instalación a la presión de prueba dos veces en el espacio de 30 minutos, y con un intervalo de 10 minutos. A la finalización

ETP Recontrandonos corrigido

49

D.A. (D.P.O.P.)

	Ministerio de Obras y Servicios Públicos Dirección Provincial de Obras Públicas Dirección de Arquitectura	TECNICAS PARTICULARES
	Obra: CONSTRUCCION DEL CENTRO PREVENTIVO ASISTENCIAL ASOCIACION CIVIL REENCONTRANDONOS-USHUAIA	

se debe verificar que la presión no desciende más de 0.6 bares (aproximadamente 0.6kg/cm²), y no deben aparecer fisuras.

- **Prueba principal:** Se realiza inmediatamente después de finalizada la anterior. La duración de la prueba es de 2 horas y durante este tiempo se debe constatar que la presión obtenida en la prueba inicial no descienda más de 0.2 bares (0.2kg/cm²).
- **Prueba final:** Se ha de mantener la instalación con una presión de 10 bares y con una presión de 1 bar (10 y 1 kg/cm² aproximadamente) alternadamente en periodos de al menos 5 minutos. En medio de los respectivos ciclos de prueba, la instalación ha de mantenerse sin presión. Deben ejecutarse por lo menos tres ciclos, y al finalizar no debe verificarse ninguna fisura.

Cuando se trate de cañerías Acqua System o cañerías de similares características y calidad, las piezas de conexión y accesorios deberán ser de la misma marca para evitar incompatibilidad de piezas.

k) Radiadores

Serán de aleación especial de aluminio inyectado a presión con elevadas características de resistencia mecánica, corrosión y conductividad, óptimo rendimiento térmico y pintura epoxi poliéster polimerizada a 180°C., con sus respectivos elementos de conexión, grifos de purga, válvulas esféricas y válvulas de doble reglaje, incluidas las ménsulas de soporte del sistema y todo otro elemento necesario para dejar la instalación en perfecto estado de funcionamiento. Tipo 500 Plus o similar, de 245Kcal/h cada elemento. El color de los mismos deberá ser aprobado por la inspección de la obra. La instalación de las baterías requiere las siguientes consideraciones:

Distancia del muro de 2,5cm.

Distancia del piso de 12cm.

Distancia sugerida entre centros: 500mm.

Se deberá prever además de los materiales y partes integrantes de las instalaciones, todos aquellos trabajos que, aunque no se detallan e indiquen expresamente, forman parte de los mismos o sean necesarios para su correcta terminación, o que se requieran para asegurar su normal funcionamiento.

NOTA: La contratista deberá presentar cálculo para su aprobación, en el cual se deberá detallar circuitos de alimentación y retorno, indicando distancia entre ejes, materiales, sección, y/o todo elemento necesario para su correcta interpretación.

El balance térmico a presentar por la contratista deberá ajustarse a la actualización de las normas IRAM sobre aislamiento térmico de edificios:

NORMA IRAM 11.601- Acondicionamiento térmico de edificios- Métodos de cálculo.

NORMA IRAM 11.603- Acondicionamiento térmico de edificios- Clasificación bioambiental de la República Argentina.

ETP Reencuentros corregido

50

D.A (D.P.O.F.)

	Ministerio de Obras y Servicios Públicos Dirección Provincial de Obras Públicas Dirección de Arquitectura	TECNICAS PARTICULARES
	Obra: CONSTRUCCION DEL CENTRO PREVENTIVO ASISTENCIAL ASOCIACION CIVIL REENCONTRANDONOS-USHUAIA	

15.- INSTALACIÓN ELÉCTRICA

Se tomarán como Especificaciones Técnicas Generales: la Reglamentación para la ejecución de instalaciones eléctricas en Inmuebles de la Asociación Electrotécnica Argentina, versión 2008 y disposiciones emanadas por la DPE de la Provincia de Tierra del Fuego.

Estas especificaciones y planos que se acompañan, son complementarios entre sí y lo especificado en una de ellos debe considerarse como exigido en ambos. Cualquier contradicción entre planos y/o pliegos, regirá lo que mejor convenga según concepto e interpretación del Inspector de Obra.

Entre los cálculos a proveer por el Contratista, será incluido el de iluminación, entendiéndose por tal que, sustentado por la información fotométrica de los artefactos sugeridos, justifique un nivel adecuado, según Norma IRAM AADI J2006 y un deslumbramiento Clase I, según método de Söfner.

Los cálculos de secciones, amplificadores, divisores, empalmes, artefactos, etc., deberán ser acompañados con los correspondientes folletos y especificaciones técnicas de TODOS los materiales propuestos.

Se incluirán planillas de diagramación de circuitos, cargas totales y subtotales, sección de conductores, diámetro de cañerías, tipos de llaves y tomas.

En términos generales se ha pensado en una instalación con distribución principal por bandejas y sistema de acople mecánico (racores de compresión, codos terminales); de 20 x 1,9mm separación máxima 20cm; con cajas para distribución, cañería embituda para el interior y a la vista en la sala de máquinas, debiendo estar firmemente unida a cajas y tableros por el sistema de tuercas y boquillas, y recorrida en toda su extensión por un cable desnudo para puesta a tierra.

En el pilar se colocará una protección para la línea principal contra sobrecargas, cortocircuitos y contra fallas a tierra. Se debe identificar los circuitos en tableros, como así mismo los conductores en el interior de los tableros, en sus tramos, y en el interior de las cajas cuando se conecten a los artefactos y a los tomas.

Todos los circuitos contarán con protecciones térmomagnéticas y diferenciales.

Para la instalación eléctrica del edificio se desarrollará un proyecto que contemple los siguientes puntos:

- Memoria de cálculo de secciones de conductores, caños y protecciones.-
- Sistemas para tomas e iluminación monofásica y artefactos.-
- Sistemas para Telefonía y computación.-
- Sistemas de detección de incendio.-
- Sistema de fuerza motriz para bombas; calderas; etc.

El Contratista deberá presentar los planos de obra definitivos de Instalación Eléctrica para su Aprobación, ante la Dirección Provincial de Obra del M.O. y S.P. y la DPE.

Los Planos de Obra deberán constar de

- Plano completo de baja tensión que incluya Bocas de iluminación y tomas 220/380V. y artefactos. Esc. 1:100.-
- Bocas de emergencia escape y señalización, telefonía, Tv, audio, computación, incendio. Esc. 1:100.-

ETP Reencuentros corregido

51

D.A (D.P.O.F.)

	Ministerio de Obras y Servicios Públicos Dirección Provincial de Obras Públicas Dirección de Arquitectura	TECNICAS PARTICULARES
	Obra: CONSTRUCCION DEL CENTRO PREVENTIVO ASISTENCIAL ASOCIACION CIVIL REENCONTRANDONOS-USHUAIA	

- Plano completo de Sistema de Detección de Incendio, Robo y artefactos. Esc. 1:100.-
- NOTA:** Los planos que incluyan bocas de señalización, emergencia y escape y de prevención contra incendio y robo deberán ser aprobados por los Bomberos de policía de la Provincia, la que podrá introducir las modificaciones que crea necesarias para mayor seguridad y eficacia de funcionamiento.

Los planos deben incluir detalle de caños semipesados, conductores, artefactos, planilla de cargas, esquema unifilar, etc. Todos los circuitos, bocas y artefactos llevarán conexiones a la puesta a tierra con terminales adecuados, según Norma IRAM 2281 - 2309. -

Ensayo y ajuste:

Una vez terminado su trabajo, el contratista ensayará la instalación completamente contra fallas a tierra y cortocircuitos.

La resistencia de aislamiento de todos los circuitos, será probada individualmente con un Megómetro de corriente continua en presencia del Inspector de Obra. Previo a la aceptación final del trabajo, todas las lecturas estarán de acuerdo con las especificaciones, códigos y reglamentos locales. A todos los circuitos secundarios se les harán ensayos de continuidad y se los identificará con etiquetas aprobadas. Se ajustarán las instalaciones de manera de lograr las intensidades o capacidades requeridas. Cualquier instalación o sistema que no cumpla con los requisitos indicados en las especificaciones y planos, o que no estén de acuerdo con las reglamentaciones oficiales, deberán corregirse sin costo adicional.

Cortes y reparaciones:

Todos los cortes y reparaciones que necesariamente deban realizarse en pisos y paredes, serán ejecutados cuidadosamente de manera aprobada. No se ejecutarán cortes en aquellas partes de la construcción en que pueda ser afectada su resistencia, sin la previa aprobación del Inspector de Obra.

Materiales, artefactos, equipos y sistemas

Todos los materiales, equipos y sistemas en los que se incluyen: conductores, uniones entre los mismos, caños, cajas y accesorios de los mismos, tomas completos de todo tipo, incluyendo sus cajas. Llaves de luz, elementos de tableros como ser llaves manuales, termomagnéticas, interruptores automáticos diferenciales, bornas, cajas de tableros, puesta a tierra con jabalina, los artefactos de iluminación y componentes, luces de emergencia centralizadas y descentralizadas, permanentes y no permanentes con reserva de carga mínima. Serán de primera calidad reconocida Certificados con Sello de Conformidad y Seguridad (IRAM) en un todo de acuerdo a la Resolución 92/98 de la ex Secretaría de Industria, Comercio y Minería y aprobados por la Dirección General de Obras Públicas o el Ente que la represente, (ejemplo Bomberos, D.P.E./etc.). El contratista previamente a la ejecución de los trabajos deberá presentar muestras de dichos materiales ante la Inspección de la obra presentadas en un tablero de madera y/o folietería de los mismos.

ETP Reencuentros corregido

52

D.A (D.P.O.F.)

	Ministerio de Obras y Servicios Públicos Dirección Provincial de Obras Públicas Dirección de Arquitectura	TECNICAS PARTICULARES
	Obra: CONSTRUCCION DEL CENTRO PREVENTIVO ASISTENCIAL ASOCIACION CIVIL REENCONTRANDONOS-USHUAIA	

Además de los trámites comunes de solicitud de todos los servicios, en caso que la instalación de referencia requiera alguna gestión especial ante la Empresa proveedora de energía o Telefónica de Argentina o Municipalidad de incumbencia por ejemplo, el Contratista presentará ante dichas Empresas toda la documentación de estilo que las mismas requieran y correrán por su cuenta (El Contratista) todos los gastos que se generen al respecto.

Todos los circuitos, bocas y artefactos llevarán conexiones a la puesta a tierra con terminales adecuados.

Las derivaciones del cable de protección a tierra se harán por medio de morseto de presión o con morsetos de tornillos de tal manera que quede garantizada la continuidad eléctrica en todo tramo de la instalación.

Los troncales del cable de protección a tierra se interconectarán entre sí y con el cable de tierra que llegue al tablero seccional por medio de una borna o regleta, de manera similar a la del neutro.

Los circuitos de iluminación exterior deberán ser comandados por un sistema versátil, de tal manera que pueda elegirse entre:

- 1) Apagado total (manual).
- 2) Encendido total (manual).
- 3) Encendido y apagado automático mediante fotocélula, preferentemente u Independientemente de los contactores de comando, cada circuito de iluminación exterior deberá ser protegido con su correspondiente llave termomagnética bipolar.

Tendido de red eléctrica

Se deberá contemplar el tendido de red eléctrica de baja tensión de aproximadamente 250m de longitud según lo establecido por la Dirección Provincial de Energía, el cual conectará desde la subestación transformadora ubicada en calle Rompehielos Irizar, esquina Puerto Argentino hasta el predio del Centro Preventivo Asistencial Asociación Civil Reencuentros que se ubicará en Bahía Agradable N°1253 de Barrio Malvinas Argentinas.

Conductores

Todos los conductores de cada circuito se identificarán por colores que identifiquen la polaridad de los mismos, serán ignífugos y además deberán cumplir con las normas: IRAM 2183/2178 según corresponda con el correspondiente sello de conformidad de IRAM.

Fase R: Castaño.-

Fase S: Negro.-

Fase T: Rojo.-

Neutro: Celeste.- Conductor de Protección: Verde- Amarillo (Bicolor).- Retornos a los Interruptores de Efectos: Blanco.

ETP Reencuentros corregido

53

D.A (D.P.O.F.)

	Ministerio de Obras y Servicios Públicos	TECNICAS PARTICULARES
	Dirección Provincial de Obras Públicas	
	Dirección de Arquitectura	
Obra: CONSTRUCCION DEL CENTRO PREVENTIVO ASISTENCIAL ASOCIACION CIVIL REENCONTRANDONOS-USHUAIA		

Las secciones mínimas a utilizar para circuitos monofásicos serán de 2,5mm² para troncales, tomacorrientes y circuitos de iluminación.

La alimentación al tablero general de sala de máquinas se realizará mediante cableado subterráneo (IRAM 2178) para lo cual se efectuará el ranqueo a una profundidad mínima de 0,70m respecto de la superficie del terreno, se utilizarán bloques como protección mecánica, cama de arena y cinta de advertencia.

Los conductores deben cumplir con las siguientes normas:

IRAM 2022/183/2289 Normas IEEE 383/73 y 754/1 o certificado por lote IRAM.

Caños

Serán semipesados en el sector de la sala de máquinas, normalizados IRAM- IAS U500-2005, las cajas responderán a la Norma IRAM 2005/72 para las instalaciones con cajas y accesorios. Los caños serán de acero soldado, roscados y esmaltados interior y exteriormente para su colocación embutida. Las uniones serán roscadas y se harán a tope en la cupla, no permitiéndose las llamadas uniones "a enchufe". La longitud máxima de cañería sin caja de paso, será menor de 15m, no pudiendo existir más de dos (2) curvas. Se rechazará toda cañería que presente pliegues en sus curvas, ocasionados por mala ejecución de las mismas.

Las canalizaciones de luz, fuerza motriz y baja tensión, se ejecutarán siempre en cañerías independientes unas de otras, constituyendo instalaciones totalmente separadas. Cuando las cañerías deban cruzar juntas de dilatación, en el punto de cruce deberán estar provistas de enchufes especiales que permitan el movimiento de las cañerías, pero asegurando la perfecta continuidad metálica del conjunto, a cuyo efecto se deberá soldar un conductor desnudo de sección adecuada y longitud necesaria, para conectar los extremos de las canalizaciones a ambos lados del enchufe.

Para la unión de cajas con caños, se empleará del lado interior de la caja, boquilla de aleación de aluminio y del lado exterior, contratuera de hierro galvanizado.

Los caños que deban colocarse embutidos en los pisos y en contacto directo con la tierra, o en los casos imprescindibles autorizados por la Inspección de Obra, que la cañería forme el clásico "sifón", la cañería será del tipo hierro. La instalación se efectuará salvo indicación contraria, totalmente embutida o sobre cielorraso y embutidas, en sala de máquinas.

Cajas de pases y derivación

Serán de medidas apropiadas a los caños y conductores que lleguen a ellas, siempre y cuando las medidas no estén indicadas en los planos.

Las dimensiones serán fijadas en forma tal que los conductores en su interior tengan un radio de curvatura no menor que el fijado por normas para el caño que deba alojarlos. Para tirones rectos, la longitud mínima será no inferior a seis (6) veces el diámetro nominal del mayor caño que llegue a la caja. Una vez definidas las dimensiones mínimas reglamentarias, el contratista informará a la Inspección de Obra dicha situación a efectos que esta coordine con las necesidades de otras instalaciones y decida al respecto de las dimensiones definitivas.

El espesor de la chapa será de 1,5mm para cajas de hasta 20cm, de dimensión mayor y hasta 40cm, el espesor deberá ser de 2mm y para mayores dimensiones serán de

ETP Reconstrucción corregido

34

D.A. (D.P.O.P.)

	Ministerio de Obras y Servicios Públicos	TECNICAS PARTICULARES
	Dirección Provincial de Obras Públicas	
	Dirección de Arquitectura	
Obra: CONSTRUCCION DEL CENTRO PREVENTIVO ASISTENCIAL ASOCIACION CIVIL REENCONTRANDONOS-USHUAIA		

espesores mayores a bien reforzadas con hierro perfilado. Las tapas cerrarán perfectamente, llevando tornillos en número y distribución para lograr un correcto cierre. Las cajas se pintarán de color a determinar por la Inspección de Obra, no obstante, las mismas se entregarán en obra con dos manos de antioxido al cromato de zinc.

Las tapas de las cajas embutidas deberán sobresalir 20mm en todo su contorno, a fin de taponar la junta entre la caja y el revoque. Las tapas de las cajas que deban colocarse en forma exterior, serán de dimensiones iguales a las de las cajas.

Cajas de Salidas

Las cajas destinadas a centros, tomacorrientes, brazos, llaves de efectos, derivaciones, paso o inspecciones, serán de acero estampado de una sola pieza, esmaltadas interior y exteriormente y serán del tipo semipesado.

Las cajas para brazos y centros serán octogonales chicas (75mm de diámetro), para dos caños y/o cuatro conductores que entren a las mismas. Para cuatro y/o ocho conductores como máximo, las cajas deben ser octogonales grandes (90mm de diámetro) y cuadradas (100 x 100mm) para mayores cantidades de caños y conductores. Las cajas para llaves tomacorrientes, serán rectangulares (55 x 100) para hasta dos caños y/o cuatro conductores y cuadradas (100 x 100mm) con tapa reducción para mayor número de caños o conductores que lleguen a ellas.

En todos los lugares donde la instalación se realice en forma exterior, las cajas para llaves y toma corrientes serán aptas para este tipo de colocación, construidas en aluminio fundido con accesorios roscados y provistos con las tapas para accesorios correspondientes al tipo de la caja. Las cajas centro están provistas de ganchos para colgar artefactos, especificados por norma IRAM.

Tableros

Se construirán siguiendo las normas de la AEA, las reglas del Arto para este rubro, y las observaciones que a tal fin fijó la D.P.O.P. sobre los planos definitivos que se presenten y aprueben.

Se empleará un gabinete normalizado, este gabinete será de sobrepone, modular tipo G-ENE construido según normas MOP de chapa de acero al carbono BWG n° 18 o 16, los modelos a tener en cuenta son los de la SERIE 9000 de la firma GENROD o de similares características y calidad, con tratamiento antioxido pintado con esmalte y homeado, del tipo de aplicar, con cerramiento estanco IP 54 con puerta con bisagras y cerraduras tipo yale. En su interior tendrá un chasis para fijación de todos los elementos y un panel de protección o contratapa que dejará asomar solamente los comandos de las protecciones e interruptores, donde se fijarán las identificaciones de los circuitos y sus funciones, esta identificación se efectuará con cintas TZFX de brother.

Las dimensiones serán tales que en su interior se puedan alojar todos los elementos que serán dispuestos según las reglas del arte, contemplando una ampliación fuera de aproximadamente un 20%. Estará provisto una barra o borne de puesta a tierra, conectado por medio de un cable desnudo que estará unido por soldadura exotérmica, a una jabinilla tipo COPERWHEEL o similar, de 3m de longitud y VA" de diámetro, simplemente indicada en las proximidades.

ETP Reconstrucción corregido

55

D.A. (D.P.O.P.)

	Ministerio de Obras y Servicios Públicos	TECNICAS PARTICULARES
	Dirección Provincial de Obras Públicas	
	Dirección de Arquitectura	
Obra: CONSTRUCCION DEL CENTRO PREVENTIVO ASISTENCIAL ASOCIACION CIVIL REENCONTRANDONOS-USHUAIA		

En su interior, contendrá los elementos de conexión; protección y fijación todos marca SIEMENS o de características y calidad similares adecuado a la potencia requerida más un 30%.

Todas las conexiones de cables en los tableros se efectuarán mediante terminales pre aislados-empalmes.

Los interruptores automáticos de cabecera deberán responder a Normas IEC 60898 y 60947- 2 para protección termomagnética e IEC 61009 para protección diferencial debiendo en todo caso seccionar también el conductor neutro.

Los interruptores automáticos deberán responder a Normas IRAM 2169, IEC 898.

Los interruptores diferenciales deberán responder a Normas IRAM 2301, IEC 1008.

Los interruptores automáticos deberán tener la posibilidad de ser bloqueados en la posición abierta o bien ser extraíbles.

Tanto las cajas de tableros, los tableros y barras de tablero principal y tableros secundarios tendrán previstos un 30% de capacidad adicional, que se reflejará también en alimentado y en llaves termomagnéticas de reserva.

El Contratista presentará con el conjunto de planos de electricidad, el plano de tableros, tanto esquemáticos como desarrollados de los mismos y las planillas de cargas correspondientes.

Tableros seccionales

En cada tablero seccional se instalará un interruptor automático 4P de calibre según carga de proyecto como dispositivo de cabecera conforme a Norma IEC 898. Y disyuntor diferenciales de calibre según carga de proyecto según lo dispuesto por la Reglamentación AEA para circuitos de tomas y para circuitos de alumbrado.

Cada circuito deberá contar con protección contra cortocircuitos, sobrecargas y contactos directos e indirectos.

Los interruptores automáticos deberán responder a Normas IRAM 2169, IEC 898.

Los interruptores diferenciales deberán responder a Normas IRAM 2301, IEC 1008.

(Los interruptores deberán permitir la posibilidad de enclavamiento).

Tableros Bombas y Calefacción

Serán de características generales idénticas a los anteriores. Se alimentará directamente del tablero general, tendrá un interruptor automático 4P de calibre según carga de proyecto, como dispositivo de cabecera y protección contra sobrecargas, cortocircuitos y contactos directos e indirectos para cada línea seccional comandada desde el mismo (calderas, bombas, iluminación, etc.). El tipo de protección será acorde a los equipos que se instalen.

Artefactos de Iluminación

Estas especificaciones se refieren a los artefactos y lámparas de iluminación detallados en los planos y cómputo y presupuesto. Las exigencias son valores mínimos que deberán llenar los suministros tanto en las instrucciones eléctricas, durabilidad, seguridad y conveniente mantenimiento. Los equipos para las lámparas fluorescentes deberán ser de calidad tal que permitan obtener un factor de potencia mínima de 0,9 y llevarán balastos electrónicos. En todos estos tipos de artefactos se colocarán

ETP Reconstrucción corregido

36

D.A. (D.P.O.P.)

	Ministerio de Obras y Servicios Públicos	TECNICAS PARTICULARES
	Dirección Provincial de Obras Públicas	
	Dirección de Arquitectura	
Obra: CONSTRUCCION DEL CENTRO PREVENTIVO ASISTENCIAL ASOCIACION CIVIL REENCONTRANDONOS-USHUAIA		

capacitores de capacidad adecuada para corregir el factor de potencia. Los elementos y artefactos responderán a las normas IRAM en vigencia. Los artefactos se entregarán e instalarán con teclas, sus conexiones efectuadas y sus correspondientes lámparas, balastos, capacitores, cajas porta equipos, arrancadores, soportes, grampas y demás elementos necesarios de los mismos, para constituir una instalación completa y en perfecto estado de funcionamiento.

- Provisión y colocación de artefacto tipo lumenac lux 236 c/tubo led t8 20w/ria.
- Provisión y colocación de artefacto tipo sica spot led empotrable 18w luz fría
- Provisión y colocación de artefacto lumenac corner 36 c/tubo led t8 20w/ria
- Provisión y colocación de artefacto lumenac Wall ME
- Provisión y colocación de artefacto lumenac marea 236 E c/tubo led t8 20w/ria
- Provisión y colocación de artefacto lumenac marca 254 c/tubo led t5
- Provisión y colocación de artefacto sica spot led empotrable 12w luz fría
- Provisión y colocación de artefacto luz de emergencia: tipo atomlux led modelo 2020/20w, no permanente 5hs autonomía (np5)
- Provisión y colocación de artefacto señalizador salida de emergencia tipo atomlux 920051, autónomo permanente compacto a led de alto poder lumínico con acrílico y serigrafía.

Tomacorrientes:

Los tomacorrientes serán del tipo estándar de embutir con una capacidad mínima de 15Amp, y contarán con el borne reglamentario de toma de tierra. Las tapas serán de material plástico, sujetadas con tornillos cromados con cabeza.

Interruptores:

Serán de 1, 2 o 3 efectos según plano. Montadas sobre bastidor a presión, con contactos de plata, con tapa de baquelita blanca, de embutir y/o aplicar según corresponda. Para el encendido de los artefactos a colocar sobre mostrador de atención al público en admisión se colocará uno del tipo atenuador.

Tomas de telefonía:

montadas sobre bastidor a presión de embutir.

Doble Toma de Teléfono de 6 vías. Mecanismos de 10A- 250V.

Bases de enchufes de 10/16A- 250V. Construidas con termo plásticos técnicos -

Contactos de plata de alto poder de ruptura.

Las cajas de salida, serán rectangulares, provistas de suplementos y chapas, haciendo juego con las llaves y tomacorrientes. Su colocación se efectuará a 0,15m del piso terminado, salvo indicación contraria. El gabinete de distribución será de dimensiones adecuadas, de acuerdo a las necesidades y a la cantidad de pares que se conecten y teniendo en cuenta las indicaciones de la compañía telefónica local.

Los conductores serán de cobre estañado de 0,5mm² de diámetro, aislados en material plástico, en forma de cable múltiple con el total de pares envasados en plástico. Las líneas desde los gabinetes hasta las rosetas de conexión de los aparatos, serán de cobre estañado de 0,64mm de diámetro, aislados en plástico y trenzados de a pares, con o sin cable tierra, según indicaciones y/o necesidades.

ETP Reconstrucción corregido

57

D.A. (D.P.O.P.)

	Ministerio de Obras y Servicios Públicos Dirección Provincial de Obras Públicas Dirección de Arquitectura	TECNICAS PARTICULARES
	Obra: CONSTRUCCION DEL CENTRO PREVENTIVO ASISTENCIAL ASOCIACION CIVIL REENCONTRANDONOS-USHUAIA	

Para la central telefónica el contratista realizará el cableado de toda la instalación telefónica, proveerá y colocará un equipo de líneas externas e internas n° a determinar. Se deberán realizar todos los planos y habilitación de todo sistema antes la compañía telefónica local hasta conseguir la aprobación de la instalación.

Tomas de computación: montadas sobre bastidor a presión de embutir.

Toma para computación serán similares a las bocas para telefonía pero del tipo RJ45.

Artefacto timbre: Se proveerán pulsadores y campanillas con transformador a campanilla para timbre de 12v, según IRAM 2041. En baños de discapacitados el pulsador de alarma estará a 0.25m de altura. Las campanas estarán por arriba del dintel de la puerta en baños sobre el dintel en el exterior del local.

Pilar medidor:

Construcción de pilar de medición para suministro eléctrico con acometida aérea o subterránea según sea solicitado por DPE.

a) Instalación de seguridad y robo:

Alumbrado de emergencia de escape

La presente obra tiene por objeto dotar al establecimiento de alumbrado de emergencia de escape y escape de ambiente para garantizar una evacuación rápida y segura de las personas a través de los medios de escape, mediante la instalación de circuitos independientes con artefactos autónomos del tipo permanente (salida) y no permanente (emergencia y escape). La contratista deberá presentar ante la Inspección el proyecto definitivo de la instalación eléctrica destinada a alimentar a los artefactos, indicando cantidad de circuitos, diámetros de cañerías, y/o sección de conductores, protección termomagnética y diferencial de los circuitos y artefactos etc, en un todo de acuerdo a la norma IRAM AADL J2027.

Artefacto de señalización y escape: Serán del tipo autónomo no permanente en el caso de señalización de emergencia, y de tipo permanente en el caso de señalización.

Nota: para iluminación de emergencia, ver Norma IRAM, AADL J 20-27, Ley 19587, Decreto Reglamentario 351/79. Artefactos de Emergencia

Señalizadores y luz de emergencia: serán del tipo compacto a led de alto poder lumínico con acrílico y sorigrafía, simple o doble faz según se indica en plano, para 15w/ft. Del tipo autónomo permanente en el caso de señalización de salida y del tipo no permanente en el caso de señalización de salida de emergencia. Para 6hs de autonomía, tipo Atomlux, línea 92005L o de similares características y calidad.

Luminaria de emergencia autónoma fluorescente, no permanente, pantalla de protección traslúcida de poliestireno, Tensión y frecuencia de alimentación 220 v ~ 50Hz / 60Hz, tiempo de recarga de la batería de 24hs, lamp 18/20 watts, 700 x 85 x 100mm, 54hs de autonomía (NP5). Incluye luz de emergencia sobre extintor. Del tipo Atomlux modelo 2020, o de similares características y calidad.

ETP Recomendaciones corregido

58

D-A (D.P.O.P.)

	Ministerio de Obras y Servicios Públicos Dirección Provincial de Obras Públicas Dirección de Arquitectura	TECNICAS PARTICULARES
	Obra: CONSTRUCCION DEL CENTRO PREVENTIVO ASISTENCIAL ASOCIACION CIVIL REENCONTRANDONOS-USHUAIA	

Sistema de detección y aviso de incendio y robo de tipo inteligente

Se deberá dotar al edificio de un sistema inteligente de detección y aviso de incendio y robo, con una cantidad de elementos, de modo tal que cumpla básicamente las Normas NFPA de manera eficiente.

El sistema de detección y aviso de incendio y robo estará compuesto por los siguientes elementos:

- Unidad de Control Central.
- Teclados alfanuméricos.
- Detectores inteligentes de humo y de humo + temperatura, del tipo fotoeléctrico.
- Bases universales.
- Módulos de monitoreo, control.
- Detectores de Gas.
- Sirenas con luz estroboscópica.
- Sirena para exterior.
- Detectores de movimiento infrarrojos
- Avisador manual de incendio.

Características generales del sistema

- Detectores inteligentes: fotoeléctricos y térmicos, con base universal intercambiable, de movimiento infrarrojos, magnético de apertura de puertas.
- Módulos de control.
- Programable en el campo, sin requerir instrumentos ni computadora.
- Zonificación.
- Control de tiempo real.
- Entrada de alimentación primaria 220 VAC, 50 Hz.
- Supervisión de la alimentación AC con conmutación automática a las baterías de stand-by.
- Baterías de stand-by supervisadas.
- Debe aceptar tablero remoto digital (display) y con leds.

El sistema proveerá mínimamente las siguientes ayudas de service:

Test automático de detectores.

Timers de verificación.

Reporte de estados.

Deberá permitir activar y desactivar por zona configurable a voluntad, siendo utilizado para aviso: "incendio-extinción- evacuación- telefonía- etc."

Unidad de control central

El sistema estará controlado por una central con panel de control que mediante teclado permita realizar la totalidad de las operaciones.

Este panel estará compuesto por un display de cristal líquido (LCD), un teclado alfanumérico, indicador sonoro local de falla y alarma, indicando los siguientes parámetros operacionales del sistema como mínimo:

- Alimentación 220 V.
- Condición de alarma.

ETP Recomendaciones corregido

59

D-A (D.P.O.P.)

	Ministerio de Obras y Servicios Públicos Dirección Provincial de Obras Públicas Dirección de Arquitectura	TECNICAS PARTICULARES
	Obra: CONSTRUCCION DEL CENTRO PREVENTIVO ASISTENCIAL ASOCIACION CIVIL REENCONTRANDONOS-USHUAIA	

- Condición de falta.
- Falla del display.
- Silenciamiento de alarma.
- 8 zonas programables con posibilidad de expansión a 32 zonas.
- Salida de sirena bajo supervisión.
- 2 particiones.
- Activación automática por partición.
- 37 códigos de acceso.
- Tres números de teléfono.
- Memoria intermedia con capacidad de 128 eventos.
- Debe soportar la incorporación de hasta 8 teclados.
- Carga y descarga remotas.
- Apta para generar y transmitir señales de audio y video.

Fuente de alimentación: Fuente de alimentación regulada de 3Amp. Con posibilidad de incorporar indicadores del sistema de carga de baterías.

BANCO DE BATERIAS DE GEL DE LIBRE MANTENIMIENTO (CANTIDAD: la necesaria para asegurar una autonomía de todo el sistema durante 12Hs.)

Detectores:

Los detectores de incendio deben ser, fotoeléctricos o térmico- electrónicos según corresponda.

El diseño será compacto y provisto de:

- Pantalla de protección contra insectos.
- Tapa desmontable para facilitar su limpieza.
- Fácil anclaje base-cabezal.
- Tornillos SEMS o similar para cableado.
- Dispositivo para realizar prueba local por acción magnética y/o mecánica.
- Cuerpo de material no corrosivo.
- Es deseable la compatibilidad de diversas marcas de detectores.

Detector fotoeléctrico de humo:

Permitirá la detección de partículas de humo (utilizando el principio de dispersión luminica), por acción de la difracción de un haz de luz que incide en una fotocélula en el interior de un recinto que constituye la cámara sensible de detección.

Detector de multicriterio óptico de humo y termovelocimétrico: Sensará un valor umbral prefijado de ajuste por el método de temperatura fija e incremento brusco.

(Podrá optar también por la colocación de 1 de humo y otro termovelocimétrico) nota: queda expresamente prohibida la colocación de detectores de tipo iónico.

Bases universales:

La base será de material no corrosivo, permitiendo el reemplazo de detectores de distinto tipo e igual compatibilidad, resolviendo su fácil intercambio.

ETP Recomendaciones corregido

60

D-A (D.P.O.P.)

	Ministerio de Obras y Servicios Públicos Dirección Provincial de Obras Públicas Dirección de Arquitectura	TECNICAS PARTICULARES
	Obra: CONSTRUCCION DEL CENTRO PREVENTIVO ASISTENCIAL ASOCIACION CIVIL REENCONTRANDONOS-USHUAIA	

Detectores de gas:

Deberá permitir la detección de gas propano butano, relé de supervisión. Sensará un valor umbral prefijado de ajuste.

Sirenas electrónicas con luz estroboscópica:

Tendrán baja corriente de consumo con un nivel de salida de sonido de cuando menos 90dBA medidos a 10 pies del dispositivo. La luz estroboscópica incorporada será de 15 candelas como mínimo.

Aprobaciones:

El Sistema deberá tener la aprobación adecuada y/o la aprobación de los siguientes organismos reconocidos internacionalmente:

NFPA 72 Para prevención contra incendio. Normas nacionales y locales.

Equipo, material, generalidades:

Todo el equipo y los componentes deberán ser del modelo más actual del fabricante. Los materiales, aparatos, equipo y dispositivos deberán ser probados y catalogados por un organismo de aprobaciones reconocido internacionalmente para ser utilizados como parte de un sistema protector de señalización.

Todo el equipo y los componentes deberán instalarse en estricto apego a las recomendaciones del fabricante.

Todo el equipo deberá sujetarse a las paredes y a los ensamblajes del piso/ techo y deberá sostenerse firmemente en su lugar.

Cañería y cables:

Cañería:

En la medida de lo posible el todo el cableado deberá realizarse bajo caño, cumplimentado las características establecidas por las normas IRAM y NEC, al respecto y de acuerdo a las reglas de arte.

El cable deberá separarse de cualquier conductor abierto de energía eléctrica, o circuitos de Clase 1, y no deberá colocarse en ningún caño, caja de distribución o canal para cables que contenga estos conductores, de acuerdo a NEC Artículo 760-29.

El cableado para los controles de sirenas, notificaciones de alarma, comunicaciones de emergencia y funciones auxiliares similares limitadas por la energía eléctrica, puede colocarse en el mismo caño al igual que los circuitos de línea de señalización y de iniciación.

Todos los circuitos deberán contar con dispositivos de supresión transitorios y el sistema deberá estar diseñado de manera tal que permita la operación simultánea de todos los circuitos sin la interferencia o la pérdida de señales. La sección de cañería deberá ser como mínimo de 3/4 del tipo scmpesado.

Cableado:

Todo el cableado deberá cumplir con los códigos locales y nacionales y las recomendaciones del fabricante sobre el sistema de alarma de incendio. El número y tamaño de los conductores deberá ser el recomendado por el fabricante del sistema.

ETP Recomendaciones corregido

61

D-A (D.P.O.P.)

	Ministerio de Obras y Servicios Públicos Dirección Provincial de Obras Públicas Dirección de Arquitectura	TECNICAS PARTICULARES
	Obra: CONSTRUCCION DEL CENTRO PREVENTIVO ASISTENCIAL ASOCIACION CIVIL REENCONTRANDONOS-USHUAIA	

Todo el cable que no sea instalado bajo caño deberá tener una capacidad nominal de resistencia al fuego adecuada para la instalación según se indica en la Norma 70 de la NFPA. Todo el cableado de campo deberá estar completamente supervisado. El panel de control de incendio deberá conectarse a un ramal dedicado separado, con un máximo de 20 amperios. Este circuito deberá etiquetarse en el tablero asignado como ALARMA DE INCENDIO. El gabinete del panel de Control deberá conectarse a tierra.

Instalación:

La instalación del sistema de detección y aviso de incendio será configurada de manera tal que responda a las normas NFPA (NATIONAL FIRE PROTECTION ASSOCIATION.)

La central y los detectores deberán estar homologados por la cámara de aseguradores de la república Argentina y contar con el sello ul.

El oferente deberá acreditar en forma fehaciente una existencia en plaza de como mínimo tres años.

Deberán adjuntarse antecedentes de sistemas ya instalados de las mismas características y que se encuentren en funcionamiento.

Asegurar la provisión de repuestos por 5 años.

Garantía de 12 meses para equipos y 2 años para detectores.

-Programación y puesta en marcha.

-Inspección final:

Durante la Inspección final, un representante del fabricante del equipo principal capacitado en la fábrica deberá demostrar que los sistemas funcionan adecuadamente en todos los sentidos.

La contratista deberá realizar un curso de capacitación en el manejo de los sistemas para el personal que indique la Inspección de Obra.

16.- VARIOS:

a) Mesadas:

Mesada de acero inoxidable con perfil botaaguas y zócalo de 5cm, sobre placa de multilaminado fenólico de 19mm de espesor y estructura de ménsula. A colocar en sector Cocina y sector Lavadero según lo indicado en documentación gráfica adjunta.

Nota: Una de las mesadas llevará piletón de acero inoxidable 100 x 60 x 50cm, mientras que otra ira con dos piletos de acero inoxidable de 70 x 43 x 24cm, con borde antiderrame.

b) Mueble M01:

Bajo mesada de placas de multilaminado fenólico de 19mm de espesor, con revestimiento interior de melamina color arcilla y en superficies vistas color visón. Fijada a banquina de Hº de 10cm de altura.

Las puertas llevarán bisagras a resorte con cierre magnético superior y tirador tipo puente, todo en bronce platil. El mueble ira fijado al tabique mediante tornillos con tarugos sobre refuerzos previstos a tal fin.

ETP Recontrandonos corregido

62

D.A (D.O.P.)

	Ministerio de Obras y Servicios Públicos Dirección Provincial de Obras Públicas Dirección de Arquitectura	TECNICAS PARTICULARES
	Obra: CONSTRUCCION DEL CENTRO PREVENTIVO ASISTENCIAL ASOCIACION CIVIL REENCONTRANDONOS-USHUAIA	

c) Mueble M02:

Isla: estructura de placas de multilaminado fenólico de 19mm de espesor con revestimiento de melamina color visón en frentes y superficies vistas, y color arcilla en interiores. Bisagras a resorte, cierre magnético superior, tirador tipo puente, todo en bronce platil. Sobre banquina de hormigón altura 10 cm. Mesada de acero inoxidable.

d) Alacenas M03:

Las alacenas serán de placas de multilaminado fenólico de 19mm de espesor con revestimiento en melamina color arcilla en interior y superficies vistas.

Las puertas llevarán bisagras a resorte con cierre magnético y tiradores tipo puente. Todos los herrajes serán de bronce platil.

e) Mueble M04:

Bajo mesada: estructura de placas de multilaminado fenólico de 19mm de espesor con revestimiento de melamina color "visón" en frentes y superficies vistas, y color "arcilla" en interiores. Puertas con rebajes para accionamiento. Bisagras a resorte, cierre magnético superior, tirador tipo puente, todo en bronce platil.

Cajones: Correderas metálicas (guías), esmaltado blanco, para rodamientos de teflón, tiradores tipo puente. Revestimiento melamínico exterior color "visón" en frentes y color "arcilla" en interiores. Irá fijado al tabique mediante tornillos con tarugos, y sobre banquina de hormigón altura 10cm. Incluye mesada de granito gris mara, espesor 25mm, con zócalo de 50mm.

f) Estantes:

Placas de MDF, esp. 20mm, revestida en melamina color arcilla en superficies y cantos. Ménsulas metálicas, terminación esmalte sintético color visón, previa aplicación de convertidor de óxido.

g) Campana:

Campana de acero inoxidable, chapa Nº 22, estructura tubular esp 16mm, altura inferior 1.70m. Diámetro del conducto y extractor s/cálculo. El extractor tendrá un interruptor externo.

h) Pasamanos de A.T.:

Los pasamanos serán de hierro redondo, fijados al muro. Se ejecutarán con caño de 50mm y 25mm según Norma ASTM A - 53 a una altura de filo superior de 90cm y planchuela de 1" x 3/16" fijadas al paramento cada 1.20m como máximo. La forma de fijación no podrá interrumpir el desplazamiento de la mano y su anclaje será firme, estará separado de todo obstáculo o filo de paramento como mínimo 4cm. Los pasamanos se extenderán con prolongaciones horizontales de 20cm (para las esquinas) de longitud al comenzar y terminar.

Se terminarán con pintura convertidor de óxido y dos (2) manos de pintura anticorrosiva y terminación con pintura epoxi.

ETP Recontrandonos corregido

63

D.A (D.O.P.)

	Ministerio de Obras y Servicios Públicos Dirección Provincial de Obras Públicas Dirección de Arquitectura	TECNICAS PARTICULARES
	Obra: CONSTRUCCION DEL CENTRO PREVENTIVO ASISTENCIAL ASOCIACION CIVIL REENCONTRANDONOS-USHUAIA	

i) Cinta antideslizante en escalones de escalera interior, color negro de 5cm de ancho por largo del escalón.

j) Provisión y colocación de mesadas de granito gris mara de 25mm de espesor con zócalo de 50mm y frentin de 100mm. Estructura metálica tubular y sujeción tipo ménsula a pared. Incluye bacias de acero inoxidable de 44 x 32 x 13cm.

k) Ascensor:

El Contratista deberá proveer e instalar un (1) ascensor hidráulico tipo 2 en 1, el cual estará ubicado próximo a la escalera de acceso al primer y segundo piso y estarán condicionado para el uso de personas con discapacidad física.

DICHO ASCENSOR DEBERÁ CONTAR CON UNA GARANTÍA MÍNIMA DE FUNCIONAMIENTO DE UN (1) AÑO A PARTIR DE LA PUESTA EN MARCHA DEL MISMO, DEBIENDO PARA ELLO INCLUIR EN EL PRESUPUESTO EN EL ÍTEM "MANTENIMIENTO DE ASCENSORES", ESTOS TRABAJOS PUESTO QUE UNA VEZ ADJUDICADA LA OBRA NO SE RECONOCERÁ ADICIONAL ALGUNO POR ESTOS TRABAJOS.

Será del tipo tracción hidráulica, con tres (3) paradas, una velocidad de 20m.p.m. y una carga útil de 700kg.

Las dimensiones aproximadas interiores de cada cabina serán de 1.30 x 1.10m.

Las características de la fuerza motriz será de corriente alterna tensión de suministro 3 x 380V 50HZ y 220 V 50 Hz para iluminación de cabina.

La maniobra será selectiva colectiva ascendente, descendente, con placas fijas en el pisadizo e indicadores magnéticos en cabina.

La cabina será construida mediante sistema autoportante con armadura integrada, cabina de aluminio anodizado color. Frente en chapa de acero pre pintada La iluminación será fluorescente sobre aluminio y policarbonato.

Botoneras de cabina del tipo micromovimiento con teclado universal, con sistema braille, conversación visual en display numérico y sonoro, indicador digital de botonera, indicador de piso de destino, pulsador de alarma, pulsador de apertura de puertas, alumbrado de emergencia y señal acústica de sobrecarga.

Las puertas de cabina, serán automáticas de apertura lateral telescópica, terminadas en chapa de acero pre pintada y célula fotoeléctrica para reapertura de puertas.

Las botoneras de pisos, tendrán led para señalización de llamadas y/o ocupado, indicador digital de posición, ubicando la botonera en planta baja, flechas direccionales y gong en los pisos, botones tipo micromovimiento.

Poscerá, además, sistema indicador de sobrecarga, limitador de velocidad en dos direcciones, doble paracaídas, protección en el pozo para contrapeso, barandilla para el techo de la cabina y maniobra de incendios BRI.

Las puertas de piso serán automáticas de apertura lateral telescópica, anti-incendio, umbral de aluminio con material antivibratorio y antisonoro, de 90cm de entrada mínima, acabadas (en planta baja y en primer piso), en chapa de acero pre pintada.

ETP Recontrandonos corregido

64

D.A (D.O.P.)

	Ministerio de Obras y Servicios Públicos Dirección Provincial de Obras Públicas Dirección de Arquitectura	TECNICAS PARTICULARES
	Obra: CONSTRUCCION DEL CENTRO PREVENTIVO ASISTENCIAL ASOCIACION CIVIL REENCONTRANDONOS-USHUAIA	

La señalización será con indicador de posición digital en planta baja con gong de distintos tonos por piso.

Se colocarán pasamanos dentro de la cabina en tres lados, a 0.80/0.85 m medidos desde el piso, de acero inoxidable, Ø 50mm y separados de la cabina un mínimo de 40mm.

El piso será de goma rayada negra antideslizante, pegada al sustrato. La cabina será de acabado melamínico tipo madera. En caso de corte de energía, volverá a planta baja. Tipo Maldatec o similar.

17.- OBRAS EXTERIORES:

a) Se utilizará el pictograma de "Estacionamiento para personas discapacitadas", realizado con pintura vial. Se deberán respetar las indicaciones del fabricante.

b) Sistema tipográfico de la composición del nombre del establecimiento

Las letras se confeccionarán en madera de lenga caladas mediante láser o técnica similar. Terminación con dos manos como mínimo de impregnante protector para madera tipo Cetol o similar. Irán fijadas mediante planchuelas soldadas a parantes verticales amurados.

c) Cerco Olímpico

Se construirá en toda la extensión de la línea municipal donde se indique en documentación gráfica adjunta, un cerco que tendrá las siguientes características:

a) Postes

Postes esquinteros e intermedios de hierro Ø3" de 2.40m de altura y 50cm a 45°. Poste puntal de retención de 1.30cm y tramo de 40cm inclinado.

Los postes esquinteros se colocarán a una distancia que no deberá exceder los 30m y los postes intermedios a 3,10m (según se indica en planilla de detalle adjunta). Irán empotrados en bases de hormigón de 50 x 50 x 60cm. Se deberá tener especial cuidado de no invadir el terreno lindero con las bases, por lo cual éstas serán excéntricas, debiendo presentarse previo a su ejecución detalle constructivo para su aprobación.

b) Alambre

Entre los postes se tensará una malla de alambre tejido romboidal calibre Nº 12 x 2" de 1.80m de altura, tomada con planchuela de acero de 1" x 3/16" sujeta con balón gancho de 3/8" x 9mm tomados al poste y tomiques al aire 38mm, los cuales tensarán los alambres lisos galvanizados de alta resistencia 17/15.

d) Cerco ingreso principal

Construcción de cerco en postes de caño cuadrado de 10 x 10cm y listones de madera de 1" x 3" con dos manos (como mínimo) de impregnante protector para madera tipo Cetol color roble oscuro o similar. Dimensiones indicadas en documentación gráfica adjunta. Los portones estarán conformados por 3 bisagras reforzadas a munición por hoy. Las partes móviles serán construidas en forma tal que se muevan y giren suavemente y sin tropiezos dentro del juego mínimo necesario y los cierres resulten correctos. Para

ETP Recontrandonos corregido

65

D.A (D.O.P.)

	Ministerio de Obras y Servicios Públicos Dirección Provincial de Obras Públicas Dirección de Arquitectura	TECNICAS PARTICULARES
Obra: CONSTRUCCION DEL CENTRO PREVENTIVO ASISTENCIAL ASOCIACION CIVIL REENCONTRANDONOS-USHUAIA		

asegurar el cierre tendrá 2 (dos) pasadores, uno intermedio y otro inferior, con candado de seguridad.-

18.- LIMPIEZA DE OBRA

La limpieza será periódica y final. Al finalizar los trabajos el Contratista entregará la obra perfectamente limpia y en condiciones de habitación, sea ésta de carácter parcial, provisional y/o definitiva, incluyendo el repaso de todo elemento o estructura que haya quedado sucia y requiera lavado, como: vidrios, carpinterías, solados, etc.-

El Contratista deberá realizar dicha tarea, sacando materiales y/o basura que se puedan ir acumulando en la misma por el trabajo corriente. Para proceder a la Recepción Provisional de la Obra, el Contratista deberá entregarla en perfecto estado de limpieza (vidrios, pisos, etc.) y con las instalaciones en funcionamiento para ser habilitado de inmediato.

La Inspección estará facultada para exigir, si lo creyera conveniente, la intensificación de limpieza periódica, los residuos producto de la limpieza y/o trabajos, serán retirados del establecimiento por cuenta y cargo exclusivo del Contratista.-

Arq. Gerardo C. Obispo
Jefe de Área/Analista de Precios
(D.P.O.P. - M.O. y S.P.)

CEP Reencuentrandonos corregido

66

D-A (D.P.O.P.)

	Provincia de Tierra del Fuego, Antártica e Islas del Atlántico Sur Ministerio de Obras y Servicios Públicos Dirección Provincial de Obras Públicas Dirección de Arquitectura			134	COMPUTO Y PRESUPUESTO		
Obra: Centro Preventivo Asistencial Asociación Civil Reencontrándonos - USHUAIA							
Código	Tipo	Ud	Resumen	Cantidad	Precio (\$)	Importe (\$)	%
			1 Trabajos Preliminares				1,06
32	a	m²	Preparación del terreno	664,00			
13	b	UH	Corte de Obra	1,00			
15	c	G	Corte de obra				
11	d	G	Documentación de obra				
12	e	G	Obsecor				
			2 Movimiento de Suelo				1,37
35	a	m³	Relevo - Nivelación - Compactación	276,00			
34	b	m³	Excavación para pozo romano	145,00			
			3 Estructura				31,51
			a Fundaciones, PB y 1º P				
73	a.1	m³	Zaneta de Hormigón Elaborado	25,20			
62	a.2	m³	Pozo romano	145,00			
73	a.3	m³	Columna de H²A (1º Elaborado)	27,60			
73	a.4	m³	Vigas de H²A (1º Elaborado)	74,30			
73	a.5	m³	Losa de H²A (1º Elaborado)	49,00			
73	a.6	m³	Hormigón armado para escalera (1º Elaborado)	3,92			
			b Estructura Metálica 2º P y Techo				
125	b.1	kg	Perfiles para pórtico y cerchas	6588,00			
126	b.2	kg	Correas de lecho	2079,00			
125	b.3	kg	Tabique estructural	1770,00			
			c Escaleras de Emergencia				
73	c.1	m³	Zapata de Hormigón Elaborado	2,47			
73	c.2	m³	Vigas de H²A (1º Elaborado)	1,00			
73	c.3	m³	Columna de H²A (1º Elaborado)	1,00			
			d Estructura Metálica de Escalera				
125	d.1	kg	Perfil laminado para pórtico	3367,75			
125	d.2	kg	Perfiles para entrepiso y descanso	368,91			
125	d.3	kg	Perfiles para diagonales	191,80			
			e Columna de H²A				
73	e.1	m³	Hormigón H25	12,42			
			4 Muros y Tabiques				14,41
120	a	m²	T1 Exterior	542,43			
120	b	m²	T2 Exterior	113,25			
123	c	m²	T3 Exterior	184,00			
102	d	m²	T4 Exterior	31,88			
123	e	m²	T5 Exterior	4,54			
105	f	m²	T6 Exterior	35,87			
102	g	m²	T7 Muro Divisorio	253,71			
114	h	m²	T8 Interior	212,10			

Recontrandonos 2018 SP - .xlsx

DA-DPOR

	Ministerio de Obras y Servicios Públicos Dirección Provincial de Obras Públicas Dirección de Arquitectura			COMPUTO Y PRESUPUESTO			
Obra: Centro Preventivo Asistencial Asociación Civil Reencuentrandonos - USHUAIA							
Código	Tipo	Ud	Resumen	Cantidad	Precio (\$)	Importe (\$)	%
114	i	m²	T8 Interior	205,52			
114	j	m²	T9 Interior	32,73			
114	k	m²	T9 Interior	60,24			
114	l	m²	T9 Interior	10,09			
114	m	m²	T10 Interior	54,12			
114	n	m²	T10 Interior	60,89			
102	o	m²	T11 Interior	8,50			
102	p	m²	T11 Interior	12,95			
114	q	m²	T12 Interior	5,05			
115	r	m²	T13 Interior	18,73			
125	s	m	T14 Estructura suplementaria para placa de roca de yeso	47,30			
114	t	m²	T15 Interior	40,93			
114	u	m²	T15 Interior	125,14			
201	a	m²	Cubierta de chapa ondulada preperforada Nº 25	332,45			2,33
355	b	gl	Zungueta (cortinas, limas, imbricadas, etc.)				
6			Contrapisos				2,57
67	a	m²	De H²A esp. 12 cm, con malla electrosoldada 8mm x 15cm, sobre relleno compactado, fin de poliestireno de 200 y a poliestireno expandido 2". Carpeta hidráulica esp. 3cm, carpeta de nivelación esp. 2cm, sobre lecho.	255,67			
231	b	m²	Carpeta hidráulica esp. 3cm + carpeta de nivelación esp. 2cm, sobre lecho.	87,30			
232	c	m²	Carpeta de nivelación esp. 2cm, sobre lecho.	386,86			
67	d	m²	De H²A esp. 8 cm, con malla electrosoldada F 4.2 mm x 15cm.	44,04			
67	e	m²	De H²A esp. 8 cm, con malla electrosoldada F4.2 mm x 15cm, sobre relleno compactado, fin de poliestireno de 200 y a poliestireno expandido 2".	89,80			
7			Pisos y Zócalos				4,18
239	a	m²	P1: Baldosín recto 40x40cm color gris, esp. 4cm. Diseño libre según rasco obito.	54,45			
231	b	m²	P2: Cemento alisado de mortero de cemento (1:2) de 5 cm de espesor. Terminación parafina con pintura molida y rameras de perforación mínima de 7mm.	135,08			
235	c	m²	P3: Porcelanato 33 x 66 cm tipo Granito white de Cerro Negro con junta de 3mm, o de similares características y calidad. Incluye mezcla de asiento, esp. total aprox. 2 cm.	114,34			
235	d	m²	P4: Porcelanato 58 x 58 cm, tipo Travertine Beige de San Lorenzo, o de similares características y calidad, con junta de 3mm, incluye mezcla de asiento, Esp. total aprox. 2 cm.	574,71			
237	e	m²	P5: Alfombra de entrada, alfombrilla con base para tráfico externo de personas. Para interior y exterior del edificio Tipo 3M. O de similares características y calidad Esp. 12mm.	1,30			
508	f	m²	P6: Enlapiado de granza de 1", según especificaciones técnicas.	229,61			
390	g	m²	P7: Metal electrosoldado pesado 18kg/m²	23,54			

 Ministerio de Obras y Servicios Públicos Dirección Provincial de Obras Públicas Dirección de Arquitectura				COMPUTO Y PRESUPUESTO			
Obra: Centro Preventivo Asistencial Asociación Civil Recontrandón - USHUAIA							
Código	Tipo	Ud	Resumen	Cantidad	Precio (\$)	Importe (\$)	%
421	i	m²	EXTERIOR: Sellador elástico poliestireno + dos manos de imprimante protector para madera tipo Cetal color 028 cromatico	266,16			
11			Cargamento (Incluye vidrios y tornillos)				9,26
353	a	Un	PE1 2.80 x 2.90	1,00			
353	b	Un	PE2 2.85 x 2.90	1,00			
353	c	Un	PE3 1.25 x 2.90	4,00			
353	d	Un	PE4 1.55 x 2.05	1,00			
353	e	Un	PE5 1.54 x 2.50	1,00			
354	f	Un	PI1 0.90 x 2.05	21,00			
354	g	Un	PI2 0.90 x 2.05	5,00			
354	h	Un	PI3 0.90 x 2.05	1,00			
354	i	Un	PI4 0.72 x 2.05	5,00			
115	j	Un	PI5 1.70 x 0.70	7,00			
115	k	mod	PI6 3.32 x 2.20	5,00			
115	l	mod	PI7 2.70 x 2.20	4,00			
115	m	Un	PI8 0.68 x 2.05	1,00			
115	n	mod	PI9 3.68 x 2.20	20,00			
115	o	Un	PI10 1.70 x 0.90	2,00			
359	p	Un	VE1 1.60 x 1.50	9,00			
359	q	Un	VE2 1.02 x 0.53	6,00			
359	r	Un	VE3 3.80 x 1.60	1,00			
359	s	Un	VE4 0.82 x 1.50	6,00			
359	t	Un	VE5 1.60 x 1.50	5,00			
359	u	Un	VE6 5.13 x 2.00	1,00			
359	v	Un	VE7 0.82 x 0.53	2,00			
359	y	Un	VE8 2.35 x 2.00	7,00			
359	x	Un	VE9 3.80 x 2.00	2,00			
359	z	Un	VE10 2.35 x 2.00	4,00			
359	aa	Un	VE11 2.35 x 1.50	1,00			
359	bb	Un	VE12 1.60 x 0.83	2,00			
359	cc	Un	VE13 0.83 x 1.50	1,00			
359	dd	Un	VE14 1.60 x 1.50	6,00			
359	ee	Un	VE15 1.50 x 1.50	1,00			
359	ff	Un	VE16 2.00 x 1.05	2,00			
359	gg	Un	VE17 0.74 x 1.05	2,00			
12			Instalación Sanitaria				3,79
a			Instalación Cloacal				
a.1			Provisión e instalación de cañerías y accesorios de polipropileno copolímero reforzado línea color negro marca Duratop o similar reforzado para desagües de artefactos sanitarios, de los siguientes diámetros:				
271	a.1.a	m	Ø 5.110 m	36,50			

Recontrandón 2018 SP - .xlsx

4

DA-DPOP

Ministerio de Obras y Servicios Públicos
Dirección Provincial de Obras Públicas
Dirección de Arquitectura

142

COMPUTO Y
PRESUPUESTO

Obra: Centro Preventivo Asistencial Asociación Civil Recontrandón - USHUAIA

Código	Tipo	Ud	Resumen	Cantidad	Precio (\$)	Importe (\$)	%
271	a.1.b	m	Ø 0,033 m	25,00			
271	a.1.c	m	Ø 0,050 m	3,00			
271	a.1.d	m	Ø 0,040 m	55,00			
519	a.1.e	m²	Excavación y tapado a máquina	11,00			
113	a.1.f	Un	Provisión y colocación de cámara de inspección de Ø 60x80cm según E.T.P.	2,00			
73	a.1.g	Un	Provisión de materiales, construcción y colocación de cámara sifónica de 3000 litros de capacidad, según E.T.P.	1,00			
271	a.1.h	Un	Provisión e instalación de PPARPT de polipropileno copolímero reforzado línea color negro marca Duratop o similar reforzado, con alfiler desmontable, posterañeta y rejilla de bronce cromado diámetro de salda 0,065 m. Según E.T.P.	13,00			
271	a.1.i	Un	Provisión e instalación de B.ACC/BDT de polipropileno copolímero reforzado línea color negro marca Duratop o similar reforzado, Ø posterañeta y tipo de bronce cromado de diámetro de salda 0,110 m. Según E.T.P.	1,00			
	b		Instalación Pluviales				
67	b.1	m	Albafal	20,00			
386	b.2	m	Canal de desagüe pluvial metálica color negro sección 0,10 x 0,10 con accesorios de fijación y montaje.	29,00			
	b.3		Provisión e instalación de cañerías y accesorios de polipropileno copolímero reforzado línea color negro tipo marca Duratop o similar para desagües pluviales de los siguientes diámetros:				
271	b.3.1	m	Ø 0,110 m	19,60			
	c		Instalación Agua Fría y Caliente				
	c.1		Provisión e instalación de cañerías, para alimentación de agua fría y caliente para artefactos sanitarios, mscadas en caños de polipropileno copolímero random tipo 3 (línea roja PH26), o de similares características y calidad. Incluye accesorios y piezas				
261	c.1.1	m	Caño de 1 1/2" PH25	62,00			
261	c.1.2	m	Caño de 1" PH25	29,00			
261	c.1.3	m	Caño de 3/4" PH25	90,00			
261	c.1.4	m	Caño de 1/2" PH25	93,00			
	c.2		Provisión e instalación de llaves de paso de los siguientes diámetros:				
261	c.2.1	Un	L.P Ø (1/2")	10,00			
261	c.2.2	Un	L.P Ø (3/4")	14,00			
261	c.2.3	Un	L.P Ø (1")	1,00			

Recontrandón 2018 SP - .xlsx

5

DA-DPOP

Ministerio de Obras y Servicios Públicos
Dirección Provincial de Obras Públicas
Dirección de Arquitectura

143

COMPUTO Y
PRESUPUESTO

Obra: Centro Preventivo Asistencial Asociación Civil Recontrandón - USHUAIA

Código	Tipo	Ud	Resumen	Cantidad	Precio (\$)	Importe (\$)	%
612	c.3	Gr	Provisión y colocación de cañería de polietileno de alta densidad (PE AD), diámetro interior 32 mm x 2,8 mm de espesor de pared, de acuerdo a normas y requerimientos de la D.P.O.S.B., para realizar nueva colección de agua al red. Incluye silla estirio del Ø de la red x 19 mm, empuñadura de bronce, coña de latón bronce roca M - M y accesorios tipo flanco móvil y cegajo con rosca de latón resistente al desmontaje. Incluye la provisión y colocación de 3 válvulas externas de bronce Ø 3/4" rosca M - M (cuerpo de bronce o latón inyectado o forjado, estera de arcos mecanizada, armada y pulida del pasaje total, mando de mariposa). Se incluye la colocación de válvula de retención a presión doble control con resorte Ø 3/4", y colocación de medidor. Según E.T.P.				
315	c.4	Un	Grifería monocomando para mesada de cocina, con picos móviles alto, cierre cerámico, tipo Abnora 473/91 de FV o similar.	4,00			
311	c.5	Un	Platin de acero inoxidable, bordes redondos, 1.00 x 0.60 x 0.05m. Estructura metálica según cable.	1,00			
311	c.6	Un	Platin de acero inoxidable, bordes redondos, 0.70 x 0.43 x 0.24m.	2,00			
315	c.7	Un	Grifería tipo Abnora monocomando de FV o de similares características.	12,00			
312	c.8	Un	Lavatorio de bacia verificada con columna Tipo Andina o similares características.	2,00			
312	c.9	Un	Indador largo de rosa verificada blanca, con depósito dual de apoyo, tipo Andina de Fermat o similar, y tipo sifon plástico.	7,00			
403	c.10	Un	Espejo Embutido 50cm x 60cm, altura inferior 1,60 m, marco de acero inoxidable.	2,00			
312	c.11	Un	Dispenser de Jabón Líquido.	7,00			
312	c.12	Un	Portatarros de acero inoxidable.	7,00			
312	c.13	Un	Tealero anillo de acero inoxidable.	7,00			
312	c.14	Un	Percha simple de acero inoxidable n. 1.20	5,00			
312	c.15	Un	Receptor para ducha de acero inoxidable 50 x 90 x 13 cm tipo HCB0 de Fermat o similar.	5,00			
312	c.16	Un	Mirallito tipo Fermat Clásica MMC J mural corto Blanco brillante o similar.	3,00			
311	c.17	Un	Bacha de Acero Inoxidable, medidas 44x32x13.	7,00			
312	c.18	Un	Lavatorio especial de rosa verificada color blanco, tipo E.T.P. de Fermat. La cañería de agua caliente y el desagüe llevan protección térmica.	3,00			
403	c.19	Un	Espejo basculante 0.60 x 0.60 tipo Fermat VTEE1 B o similar (h base 1.30m) <10°	3,00			
312	c.20	Un	Indador de rosa verificada blanca, altura superior de la bacia 0.55m, con depósito de cegajo, tipo RETJ con DTEP de Fermat o similar, con tipo plástico blanco tipo ITEX.	5,00			
312	c.21	Un	Bañal rebatible 60 cm tipo VTEB de Fermat, o similar, o tipo de similares características, altura sup. 0.89m.	3,00			
312	c.22	Un	Bañal rebatible 80 cm, tipo VTEB de Fermat, o similar, o tipo de similares características, altura sup. 0.89m.	6,00			
312	c.23	Un	Percha simple de acero inoxidable n. 1.50	13,00			

Recontrandón 2018 SP - .xlsx

6

DA-DPOP

Ministerio de Obras y Servicios Públicos
Dirección Provincial de Obras Públicas
Dirección de Arquitectura

COMPUTO Y
PRESUPUESTO

144

Obra: Centro Preventivo Asistencial Asociación Civil Recontrandón - USHUAIA

Código	Tipo	Ud	Resumen	Cantidad	Precio (\$)	Importe (\$)	%
315	c.24	Un	Grifería tipo Abnora Ducha Monocomando o similares características.	5,00			
315	c.25	Un	Dispositivo tipo bidet con medidor Agua Caliente o de similares características.	5,00			
312	c.26	Un	Tealero de A" F tipo Bañal.	4,00			
315	c.27	Un	Grifería ducha manual y accesorio de autoapriete de cuatro funciones con bañal de lujo para discapacitados, tipo Argus - 0128 de FV o similar.	3,00			
312	c.28	Un	Bañal tipo medio, tipo Fermat VEFBS Ø 50 cm (h.0.85 cm) o similar.	7,00			
312	c.29	Un	Módulo de Acero Inoxidable.	8,00			
403	c.30	m²	Espejo embutido 250cm x 90cm, altura inferior 0.90 m, marco de acero inoxidable.	1,00			
312	c.31	Un	Silla rebatible con asiento flexible, tipo Fermat VETES B o similar.	3,00			
312	c.32	Un	Bañal tipo vertical tipo "L" izquierdo Fermat VTEPS Ø 50 cm (h. 0.85 cm) o similar.	3,00			
311	c.33	Un	Plata de Cocina 44x34x16 cm tipo Johnson E64/18 o similar.	1,00			
403	c.34	m²	Espejo embutido 250cm x 90cm, altura inferior 0.90 m, marco de acero inoxidable.	1,00			
d							
Instalación Contraincendios							
261	c.36	Un	Colector vacíos tipo hidrolavador 2 1/2" Ø válvulas externas y válvula de retención.	1,00			
786	c.37	Un	Provisión e instalación de equipo presurizador tipo Vivapress 270 auto control, conectado en By-pass para válvulas de indor y agua de consumo. Incluye colector estanco de Hidrolavador de 2 1/2" con válvulas externas y válvula de retención.	2,00			
786	c.38	Un	Provisión e instalación de elabombina recirculadora sanitaria (gopher de agua caliente), tipo modelo 102 S (Alto caudal) Rows, caudal 14.000 l/hora, Presión 10 m.c.a. En by-pass.	2,00			
330	c.1	Un	Provisión e instalación de Extintor de 5 Kg., tipo (BC), según E.T.P. y de acuerdo a lo indicado por requerimiento de Bomberos de la Provincia.	3,00			
330	c.2	Un	Provisión e instalación de Extintor de 10 Kg., tipo (BC), según E.T.P. y de acuerdo a lo indicado por requerimiento de Bomberos de la Provincia.	1,00			
13			Instalación de Gas.				2,48
a							
Provisión e instalación de cañerías y accesorios de hierro negro c/epox, Epxol, accesorios y piezas especiales de conexión ídem cañerías; incluye excavación en terreno natural, contragras, etc., y posterior tapado. Según los siguientes diámetros:							
281	a.1	m	Caño de hierro negro c/epox, epox Ø 0.076m (3/4")	3,00			
281	a.2	m	Caño de hierro negro c/epox, epox Ø 0.052m (1")	1,00			
281	a.3	m	Caño de hierro negro c/epox, epox Ø 0.032m (1 1/4")	30,00			
281	a.4	m	Caño de hierro negro c/epox, epox Ø 0.021m (2")	19,00			
281	a.5	m	Caño de hierro negro c/epox, epox Ø 0.026m (2 1/2")	1,00			
281	a.6	m	Caño de hierro negro c/epox, epox Ø 0.076m (3")	32,00			

Recontrandón 2018 SP - .xlsx

7

DA-DPOP

Ministerio de Obras y Servicios Públicos Dirección Provincial de Obras Públicas Dirección de Arquitectura						COMPUTO Y PRESUPUESTO
Obra: Centro Preventivo Asistencial Asociación Civil Reencuentrandonos - USHUAIA						145
Código	Tipo	Ud	Resumen	Cantidad	Precio (\$)	Importe (\$)
281	b.1	Un	Provisión e instalación de llaves de paso para gas, del tipo de asiento cónico con prensa estopa y rosca de ajuste de los siguientes diámetros:			
281	b.1	Un	L.L.G. diámetro 0.019 m (3/4")	1.00		
281	b.2	Un	L.L.G. diámetro 0.025 m (1")	1.00		
281	b.3	Un	L.L.G. diámetro 0.032 m (1 1/4")	2.00		
281	b.4	Un	L.L.G. diámetro 0.051 m (2")	2.00		
282	c	Gr	Provisión y colocación de servicio integral en caño de polietileno diámetro 0.025m tipo ALDYL, con accesorios de instalación mecánica, la derivación domiciliar con grillo para rolos de agua y grillo adaptador para gabinete, la lava estufa está para una presión 4 bar. Se incluye excavación y posterior tapado.			
290	d	Un	Provisión y construcción de nicho p/ modador con diámetro de 40 m/m de acuerdo a normas de CAMBZ GAS DEL SUR S.A., puertas reglamentaria de acuerdo a plano (para 2 reguladores de 40 m/m)	1.00		
281	e	Un	Provisión e instalación de regulador con dispositivo de seguridad de capacidad = 40 m/m, de acuerdo a normas de CAMBZ GAS DEL SUR S.A. y todos sus accesorios, tipo marca EGA, E-47, o de similares características y calidad, según se indique en E.T.P.	1.00		
295	f	Un	Provisión y colocación de Horma modelo "HQB12M" de 12.000 Kcal/h de Formax o de similares características y calidad.	1.00		
301	g	Un	Provisión y colocación de Caldera modelo "F 92" de 82.000 Kcal/h de JIT Calderas o de similares características y calidad.	2.00		
295	h	Un	Provisión y colocación de Termostato modelo "TSP 309" de 50.000 Kcal/h de Rheem o de similares características y calidad.	2.00		
295	i	Un	Provisión y colocación de Cocina Formax Modelo Taurus de 23.000 Kcal/h o de similares características y calidad.	1.00		
385	j	Un	Rallador de amoniac y ventilación 20 x 20.	2.00		
14			Instalación de Calefacción			3,71
299	a	elem	elemento de 215kcal/h tipo modelo Helyos 500.	161.00		
296	b	Un	Colector 1 x 3.	1.00		
296	c	Un	Colector 1 x 8.	3.00		
296	d	Un	Colector 1 x 11.	1.00		
261	e	ml	Tubo tipo Aqua system Acqua Luminus 80°C Ø 25mm o de similares características.	877.00		
261	f	ml	Tubo tipo Aqua system Acqua Luminus 80°C Ø 40mm o de similares características.	380.00		
280	g	Un	Bomba tipo Samson SCK 50-60 o de similares características.	2.00		
296	h	Un	Fan-coil tipo Sabiana Futura MV4 o de similares características.	2.00		
296	i	Un	Fan-coil tipo Sabiana Futura MV7 o de similares características.	2.00		
15			Instalación Eléctrica			8,80

Reconstruccion 2018 SP -.xlsx

8 DA-DPOP

Ministerio de Obras y Servicios Públicos Dirección Provincial de Obras Públicas Dirección de Arquitectura						COMPUTO Y PRESUPUESTO
Obra: Centro Preventivo Asistencial Asociación Civil Reencuentrandonos - USHUAIA						146
Código	Tipo	Ud	Resumen	Cantidad	Precio (\$)	Importe (\$)
287	a	Un	Boca primas e iluminación	165.00		
287	b	Un	Boca p/ iluminación interior Emergencia.	32.00		
287	c	Un	Boca primas e iluminación exterior subterránea incluye excavación y tapado.	22.00		
287	d	Un	Boca primas interiores.	182.00		
287	e	Un	Boca p/ lomas Fancoil.	4.00		
287	f	Un	Boca p/ fotocentrol p/ iluminación exterior.	7.00		
287	g	Un	Receptor cliparte, accesorios, un módulo ciego y 2 (conectorie monof. 16A, sinema clipat.	88.00		
287	h	Un	Receptor cliparte, accesorios, un módulo ciego y 2 (conectorie monof. 20A, sinema clipat.	4.00		
287	i	Un	Receptor de 1 punto 16 amp. chabador y dos módulos ciego.	12.00		
287	j	Un	Receptor de 2 puntos 16 amp. chabador y un módulo ciego.	22.00		
287	k	Un	Bocas para telefonía.	8.00		
322	l	Un	Central Telefónica.	1.00		
322	m	Un	Bocas para red de computación.	8.00		
287	n	Un	Central de incendio 8 zonas.	1.00		
287	o	Un	Boca p/ detectores sistema incendio.	43.00		
322	p	Un	Detectores fotoelectrónicos de humo de tipo inteligente.	28.00		
322	q	Un	Detectores fotoelectrónicos de humo más temperatura de tipo inteligente.	2.00		
322	r	Un	Detectores fotoelectrónicos de gas.	2.00		
322	s	Un	Sirenas electrónicas con luz estroboscópica.	1.00		
322	t	Un	Sirenas electrónicas exterior.	1.00		
322	u	Un	Aviador manual de incendio.	7.00		
287	v	Un	Timbre y campanilla p/ llamo disc.	2.00		
320	w	Un	Antefacto tipo Lumenax Lux 236 chublo led 78 20w tria o de similares características.	80.00		
320	x	Un	Antefacto tipo Sika led empotrable 18w luz 91a o de similares características.	36.00		
320	y	Un	Antefacto tipo Lumenax Corner 136 E chublo led 18 20w tria o de similares características.	2.00		
320	z	Un	Antefacto tipo Lumenax Vival ME o de similares características.	16.00		
320	aa	Un	Antefacto tipo Lumenax Mareo 236 E chublo led 78 20w tria o de similares características.	13.00		
320	bb	Un	Antefacto tipo Lumenax Mareo 234 chublo led 75 o de similares características.	3.00		
320	cc	Un	Antefacto tipo Sika led empotrable 12w luz 91a o de similares características.	36.00		
320	dd	Un	Fotocentrol p/ iluminación exterior.	2.00		
322	ee	Un	Cámara interior domo 360°	1.00		
322	ff	Un	Switch.	1.00		
322	gg	Un	Parlante de referencia.	2.00		
322	hh	Un	Microfono Ambiental.	2.00		
322	ii	Un	Microfono intramuro.	1.00		
322	jj	Un	Reproductor y grabador DVD.	1.00		

Reconstruccion 2018 SP -.xlsx

9 DA-DPOP

Ministerio de Obras y Servicios Públicos Dirección Provincial de Obras Públicas Dirección de Arquitectura						COMPUTO Y PRESUPUESTO
Obra: Centro Preventivo Asistencial Asociación Civil Reencuentrandonos - USHUAIA						147
Código	Tipo	Ud	Resumen	Cantidad	Precio (\$)	Importe (\$)
322	kk	Un	Procesador Digital de Audio	1.00		
322	ll	Un	PC y Monitor.	1.00		
321	mm	Un	Antefacto para iluminación de emergencia tipo Atomus modelo 2020 o de similares características.	32.00		
321	nn	Un	Cable de señalización Salida de Emergencia. Autónoma permanente, comando a led de alto poder luminoso con símbolo y serigrafía Tipo Atomus 9905 o de similares características.	11.00		
287	oo	Un	Tafelero seccional de chapa Normalizada tipo, señalizaciones luminosas y serigrafías de seguridad e indicaciones de manobra.	6.00		
287	pp	Un	Tafelero General señalizaciones y protección, de chapa Normalizada tipo, señalizaciones luminosas y serigrafías de seguridad e indicaciones de manobra.	1.00		
993	qq	ml	Conductor subterráneo XPLE 3x35/16-T.	26.00		
271	rr	ml	Cableado PVC E3 promductor subterráneo.	29.00		
290	ss	Un	Pilar de medición pluviométrico eléctrico glassomada aérea o subterránea soportado por DPE.	1.00		
993	tt	Gr	Tendido de Red Eléctrica de Baja Tensión.			
16			Varios			4,21
370	a	Gr	Mesada.			
17	b	Gr	Mueble tipo M1.			
17	c	Gr	Mueble tipo M2.			
370	d	Gr	Alacena M3.			
17	e	Un	Mueble tipo M4.	1.00		
17	f	ml	Escaños.	23.46		
395	g	Un	Campesina de extracción de gases.	1.00		
390	h	ml	Barrido escoria interior.	54.00		
32	i	Gr	Cinta antiderrame en escalera.			
314	j	Un	Mesada de granito con ménsula de sujeción y pleta de A.M. En Sanitario para hombres y para mujeres.	2.00		
314	k	Un	Mesada de granito con ménsula de sujeción y pleta de A.M. En Sanitario Mujeres.	1.00		
314	l	Un	Mesada de granito con ménsula de sujeción y pleta de A.M. En Sanitario Hombres.	1.00		
480	m	Gr	Ascensor de 3 paradas.			
17	n	Gr	Depos. Estacionamiento			1,52
244	o	Gr	Pictograma en estacionamiento.			
13	p	Un	Cartel con Nombre del Establecimiento.	1.00		
352	q	ml	Cerco eléctrico HPM.	128.17		
351	r	ml	Cerco frotte con madera y portones.	10.78		
16			Limpieza de Obra			0,55
32	s	ml	Limpieza de Obra.	821.50		
100			COSTO COSTO.			100
				Precio Total		36.103,542

Reconstruccion 2018 SP -.xlsx

10 DA-DPOP

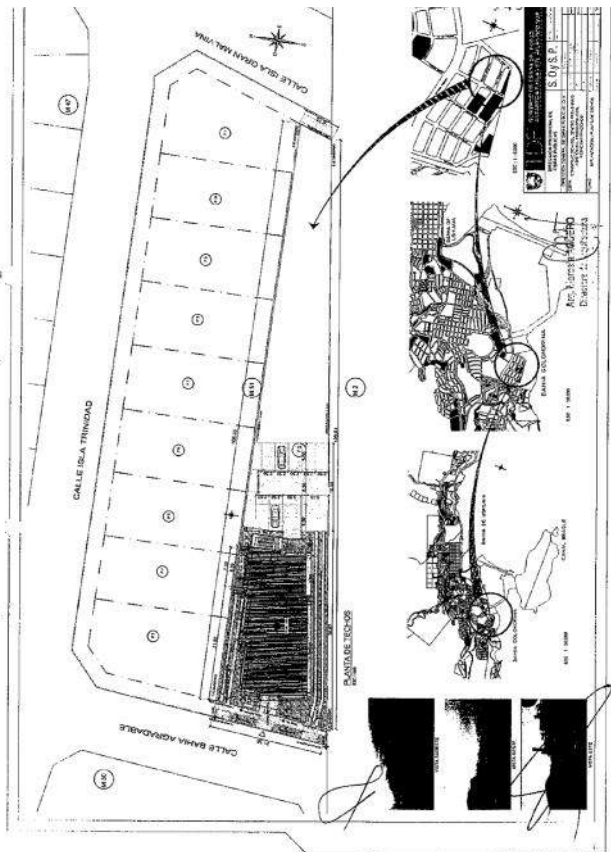

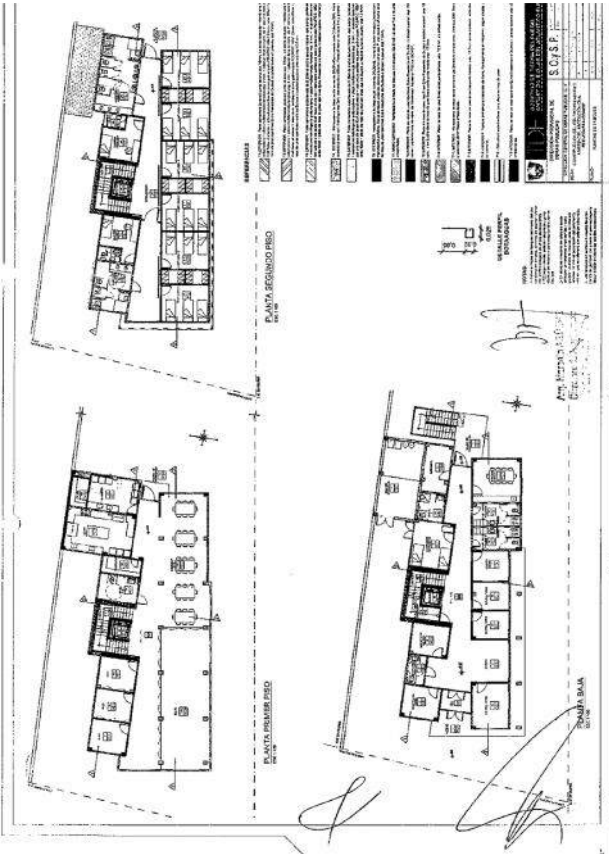
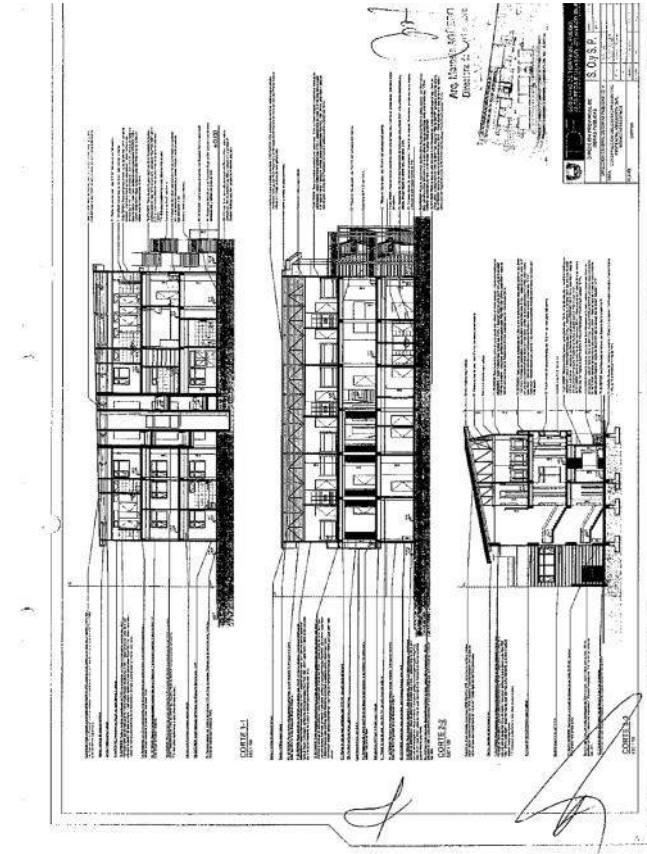
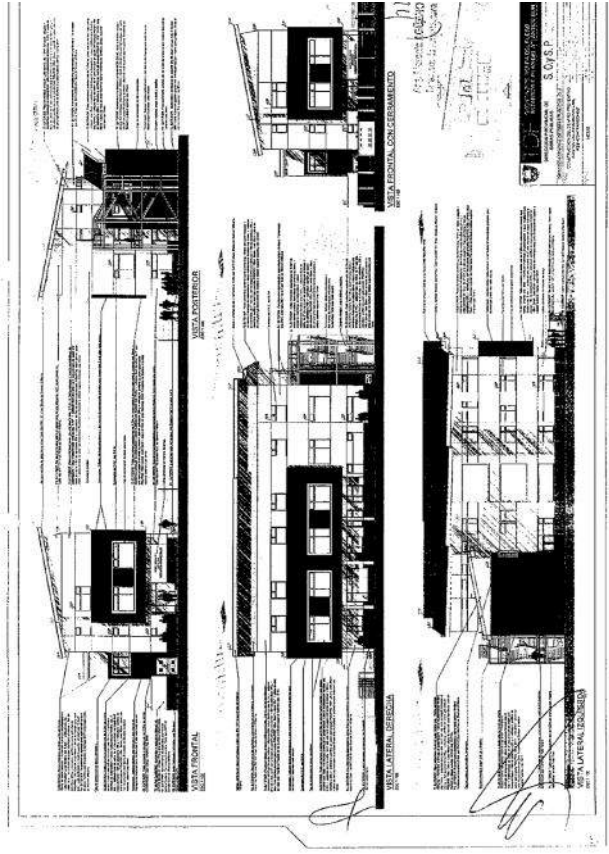
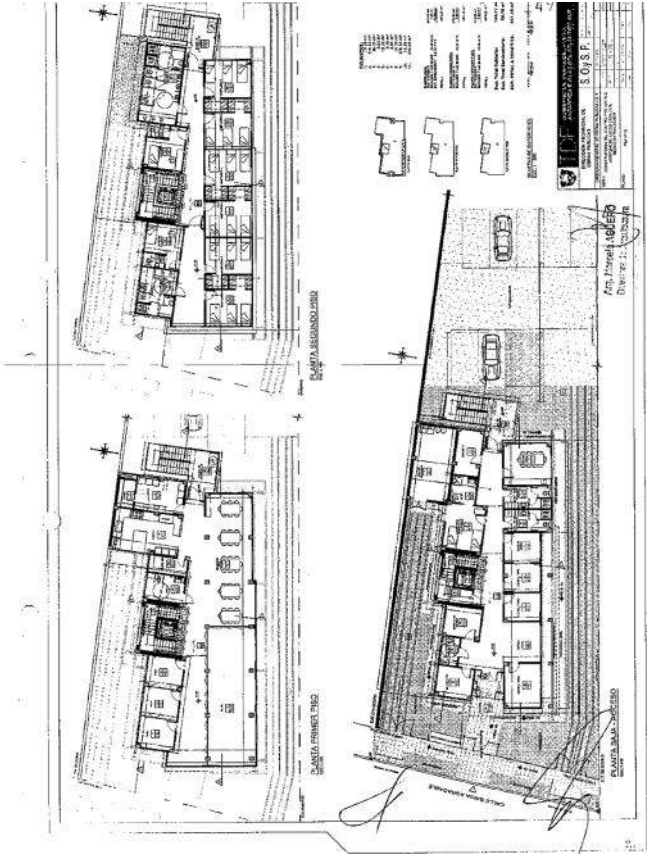

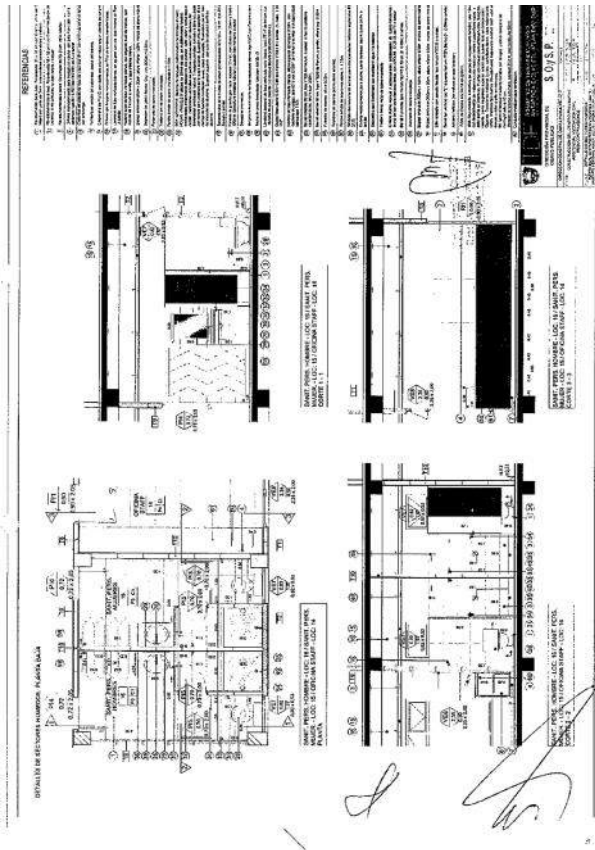
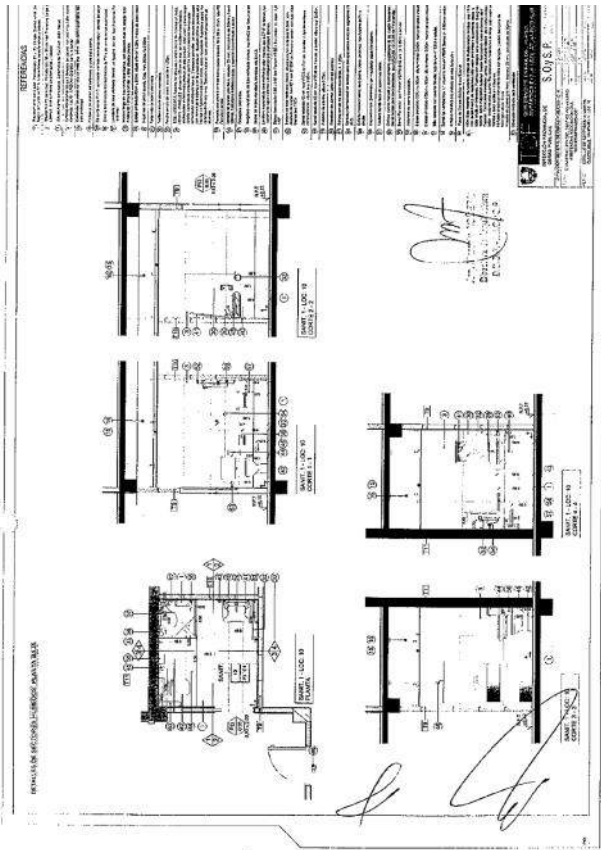
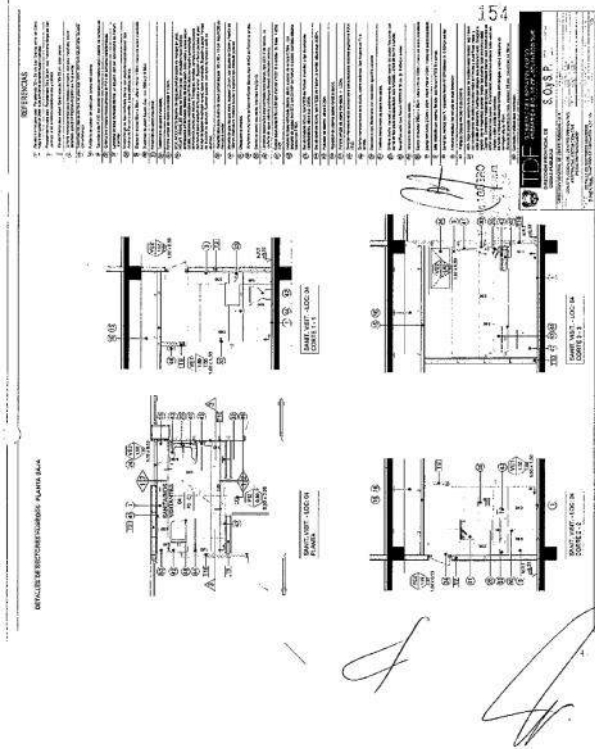
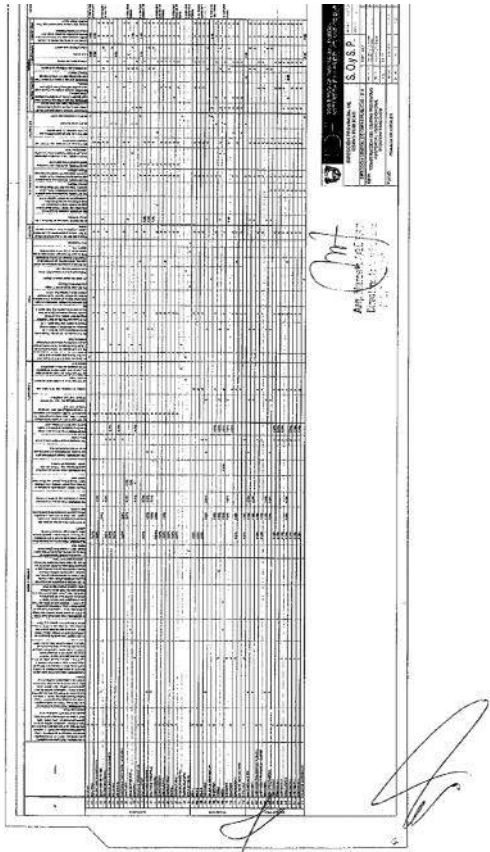

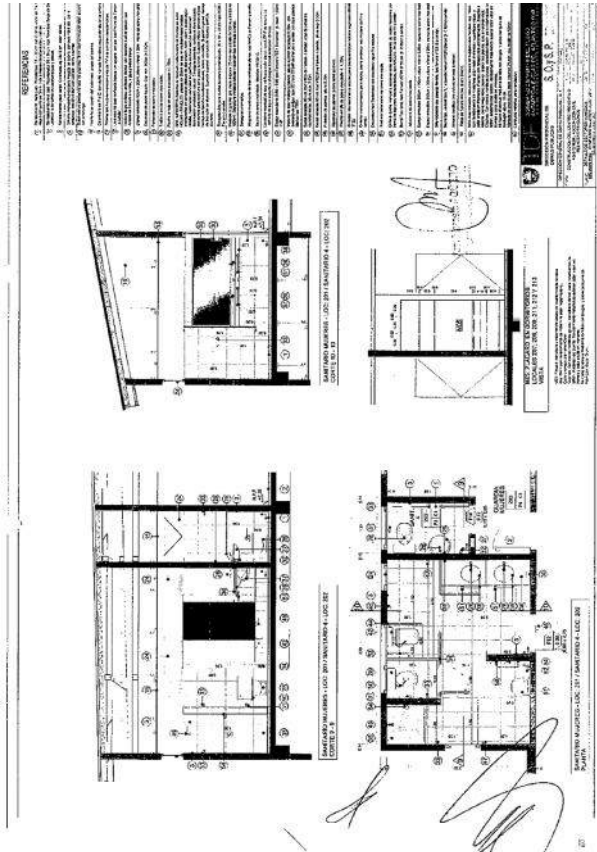
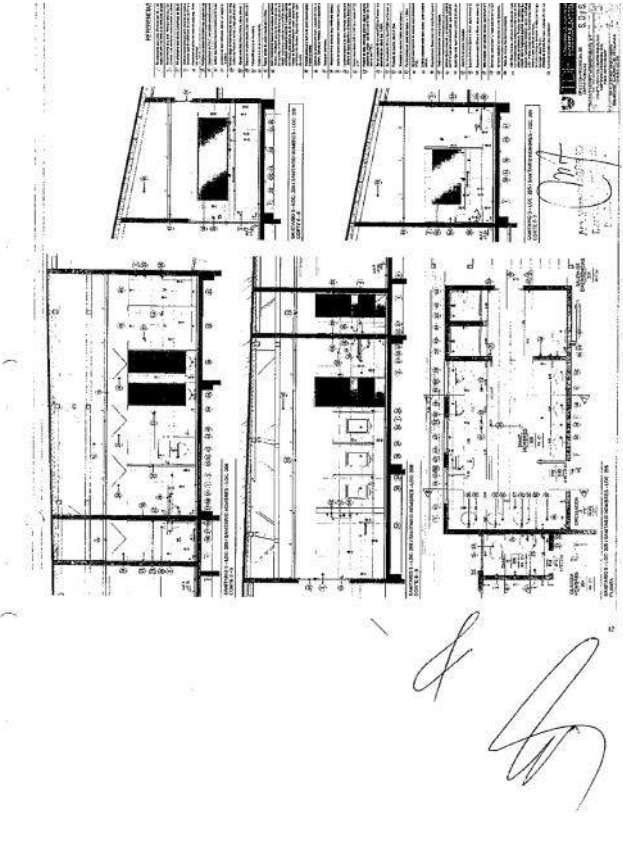
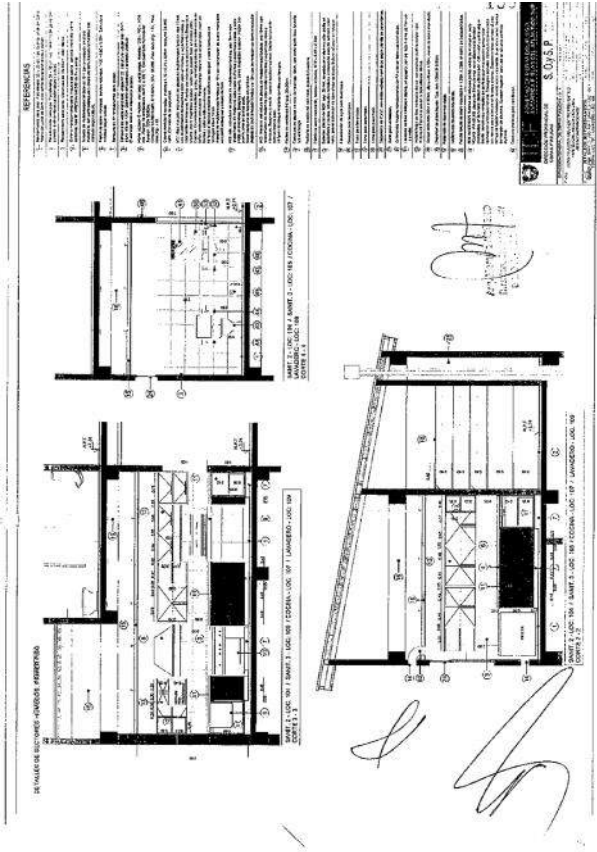
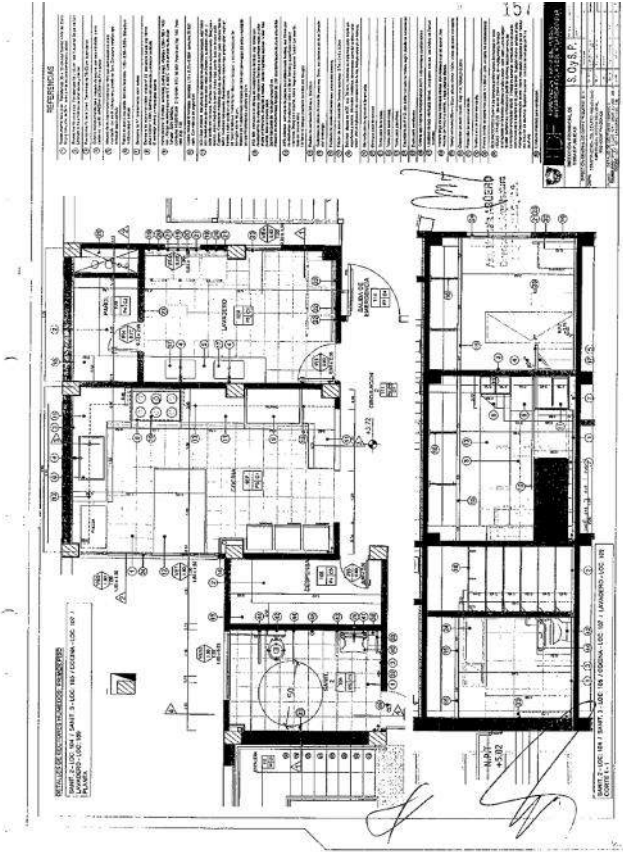

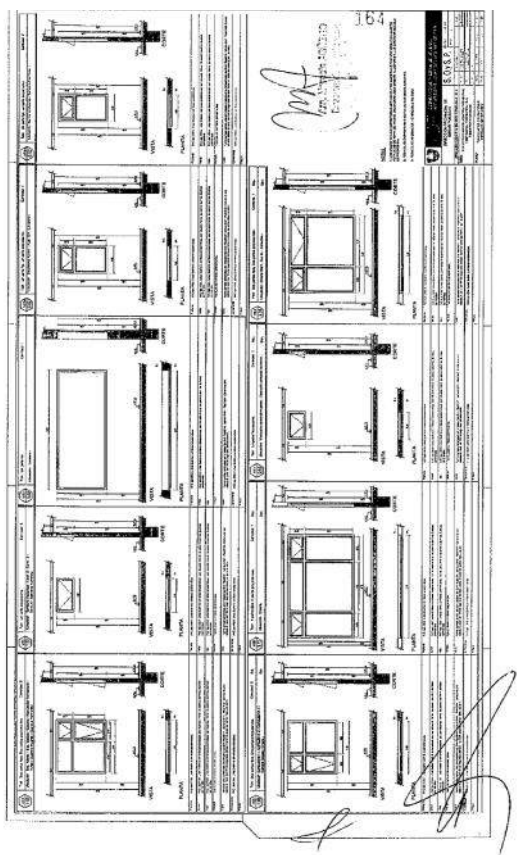
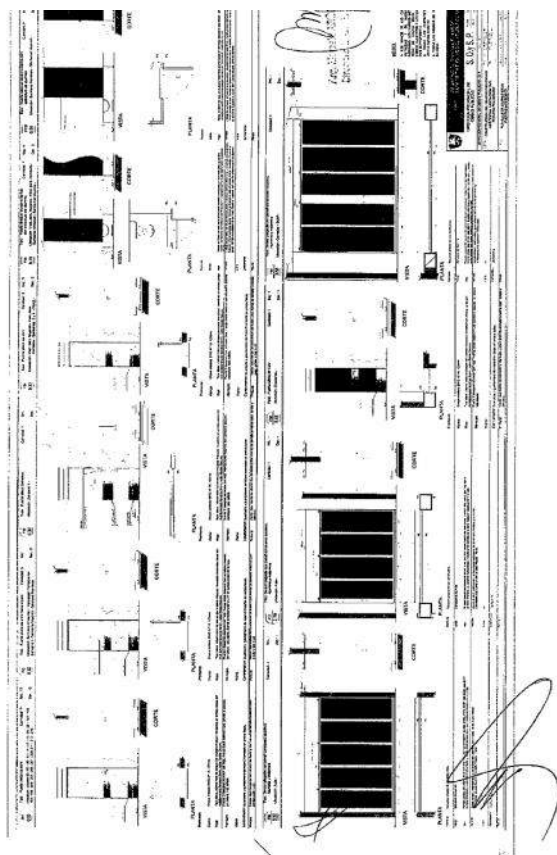
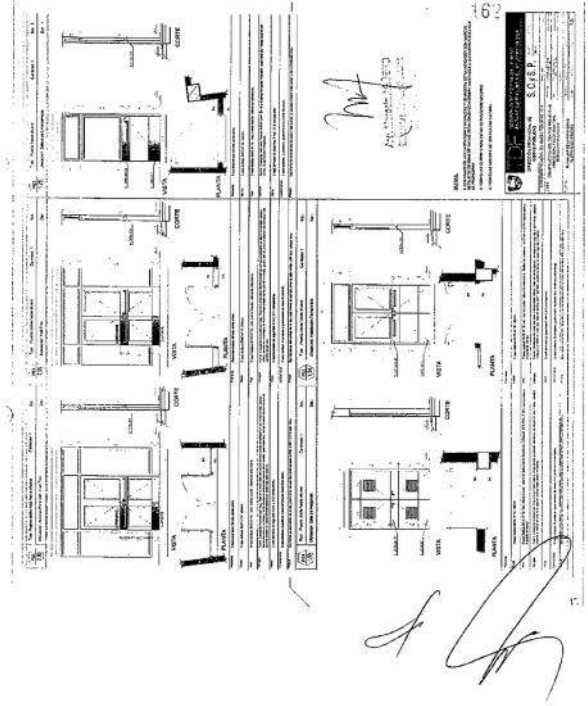
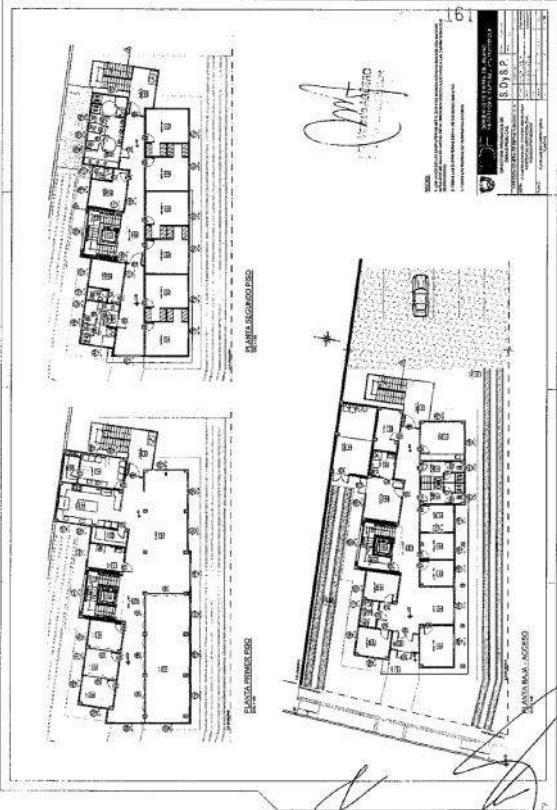

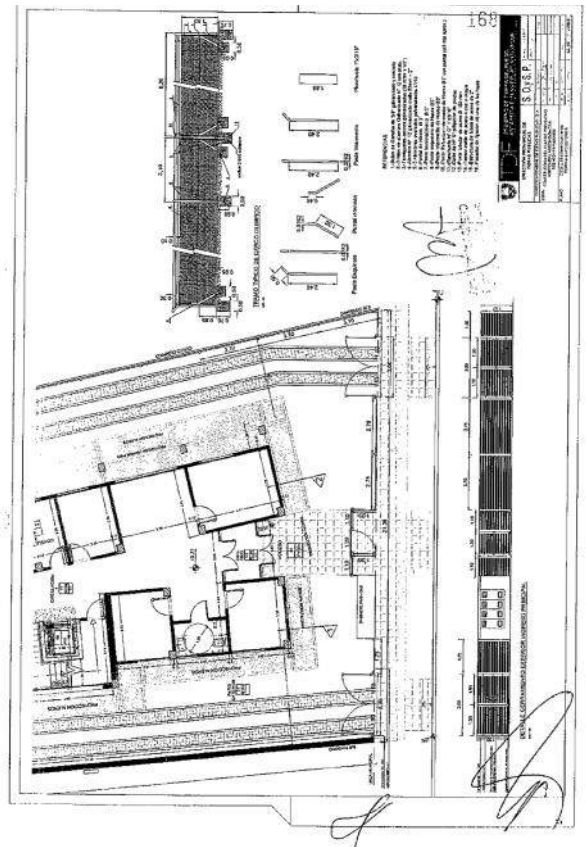
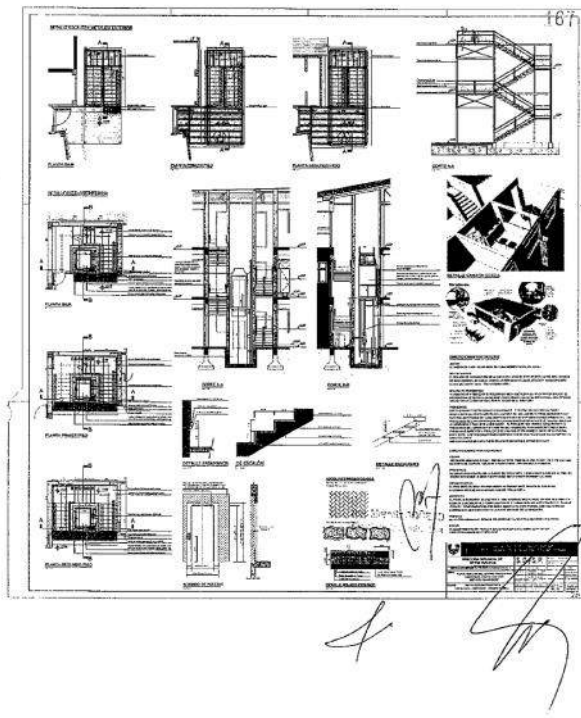
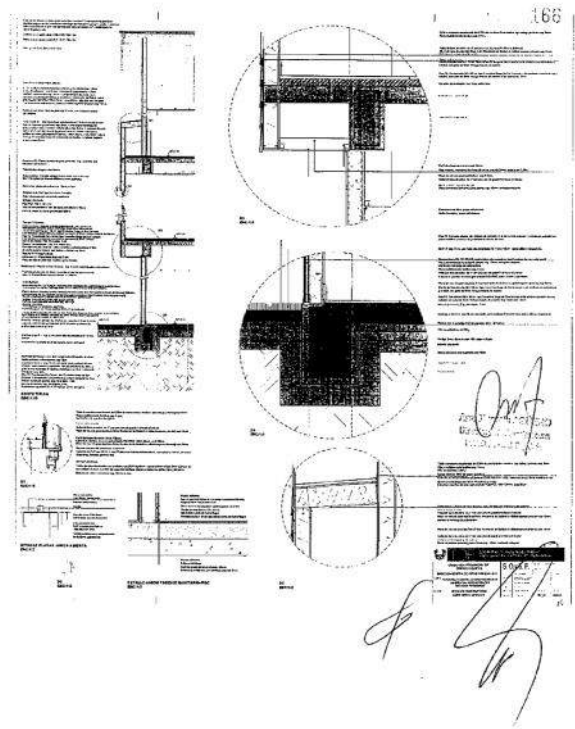
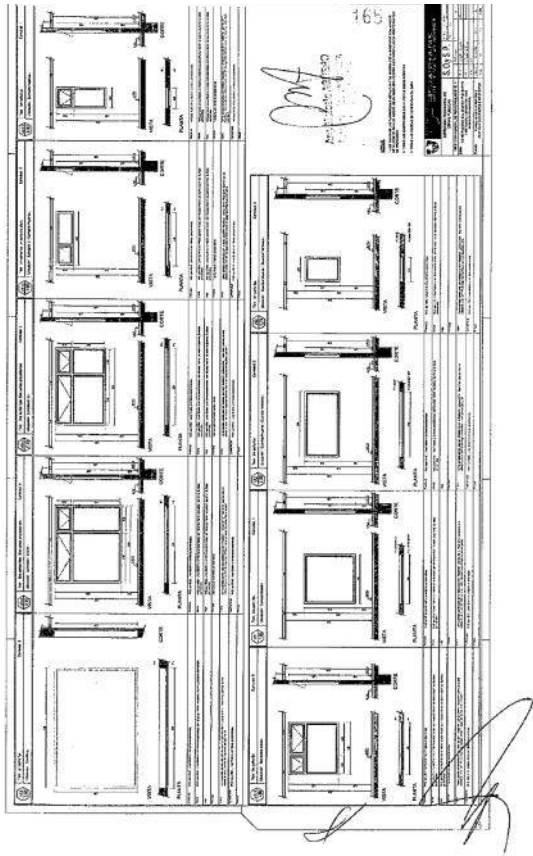

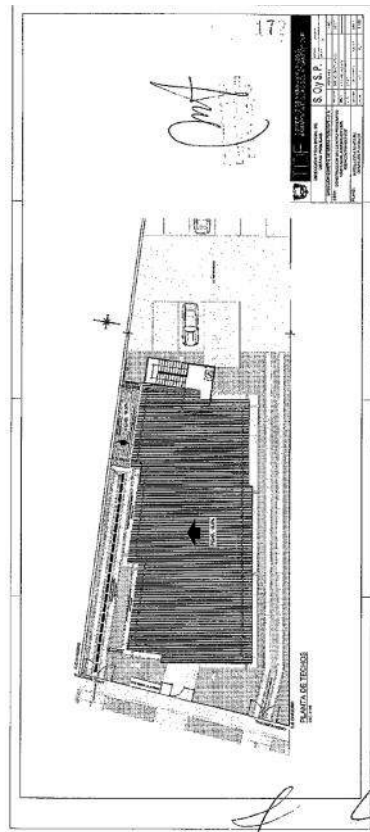
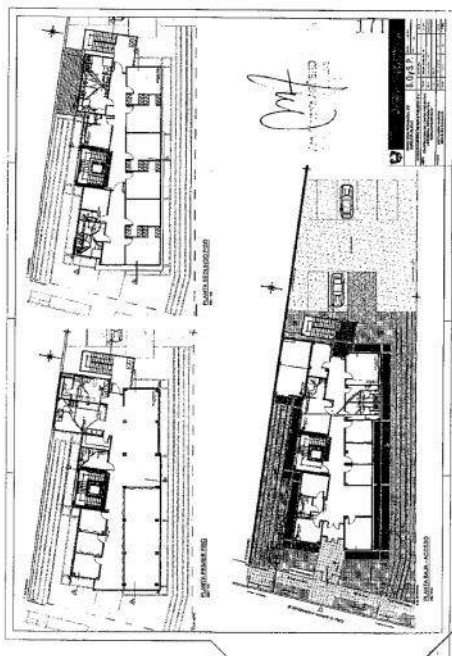
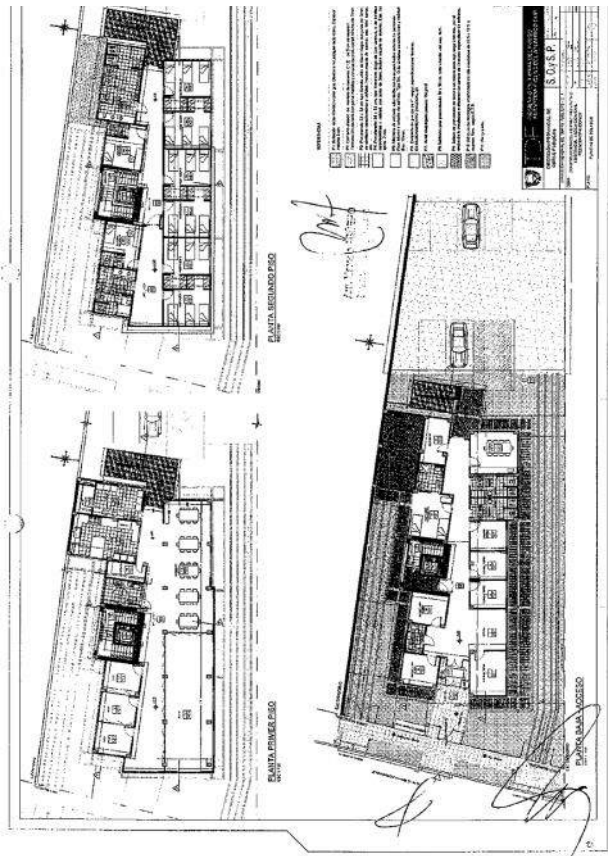
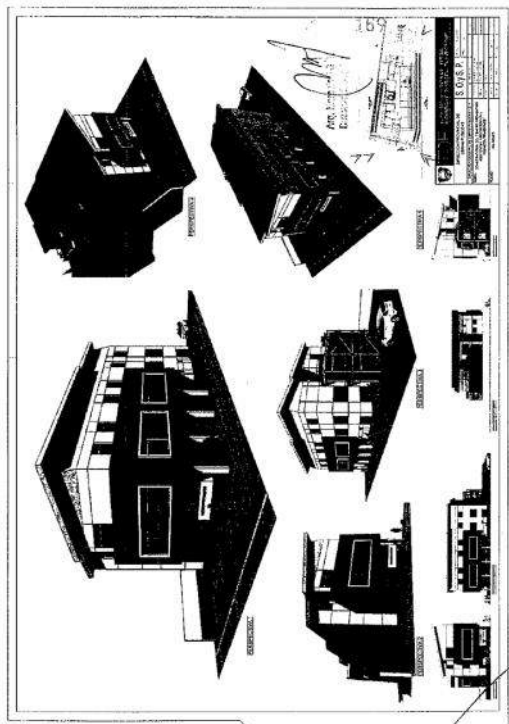

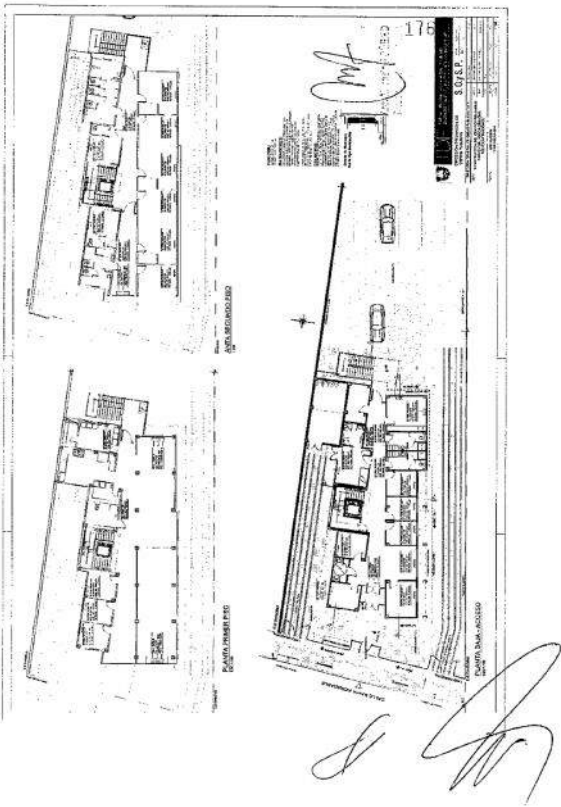
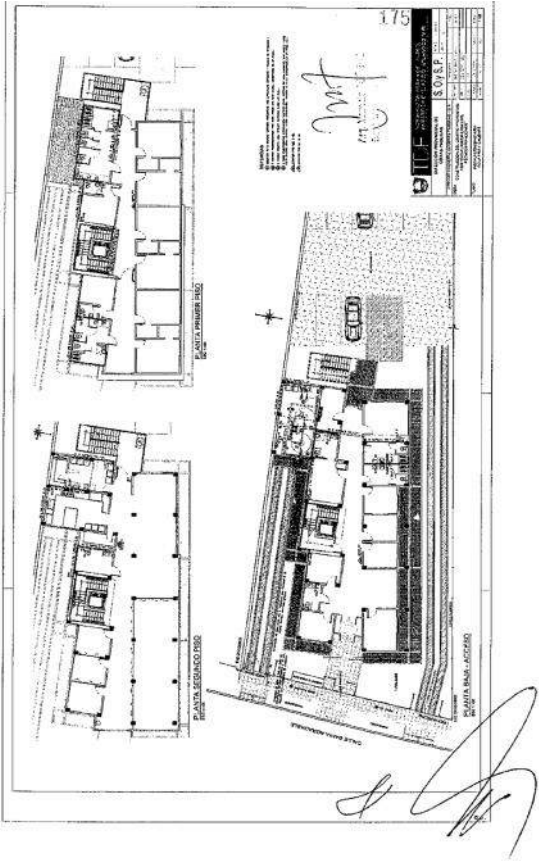
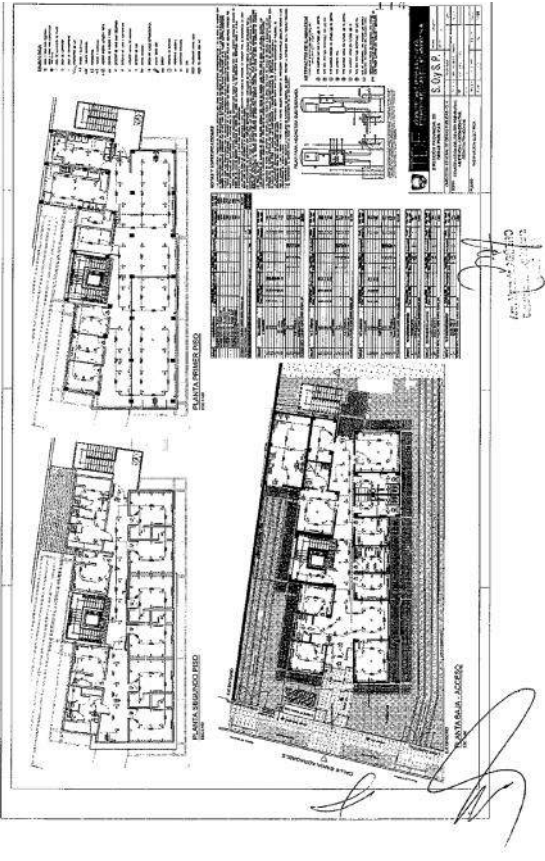
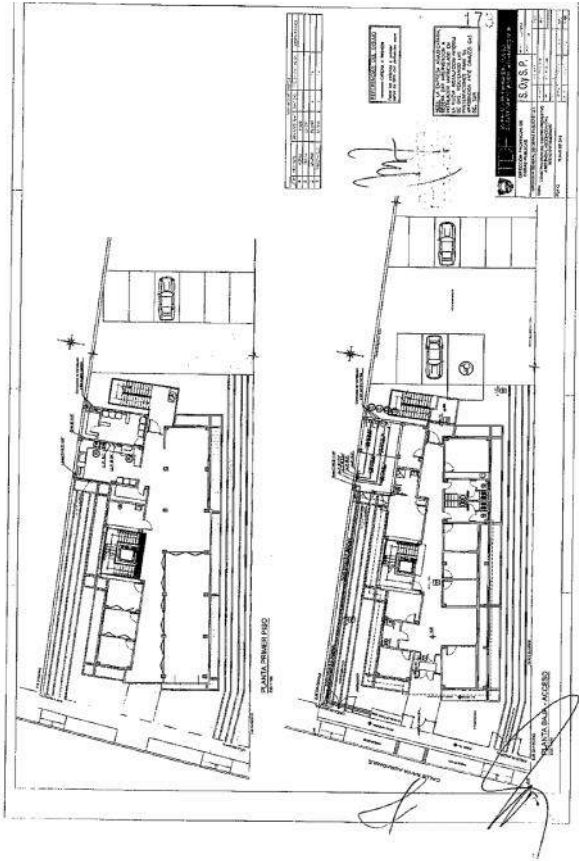

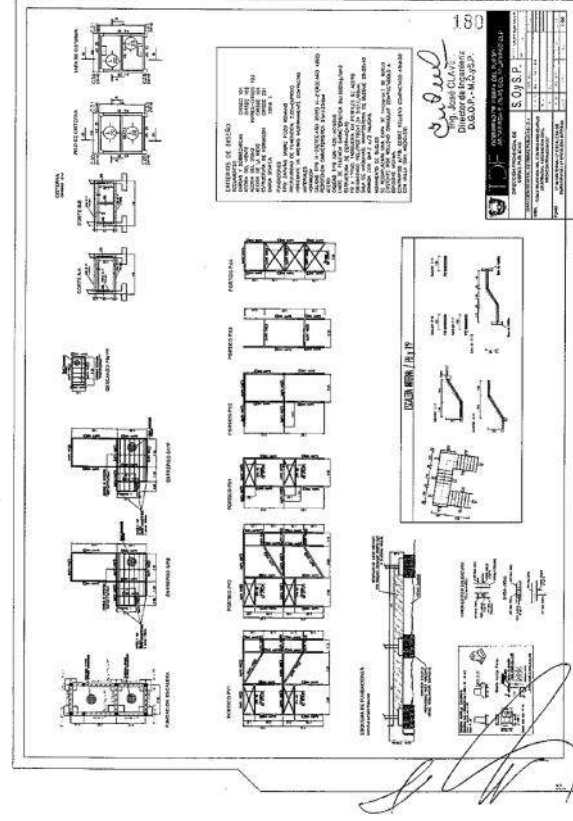
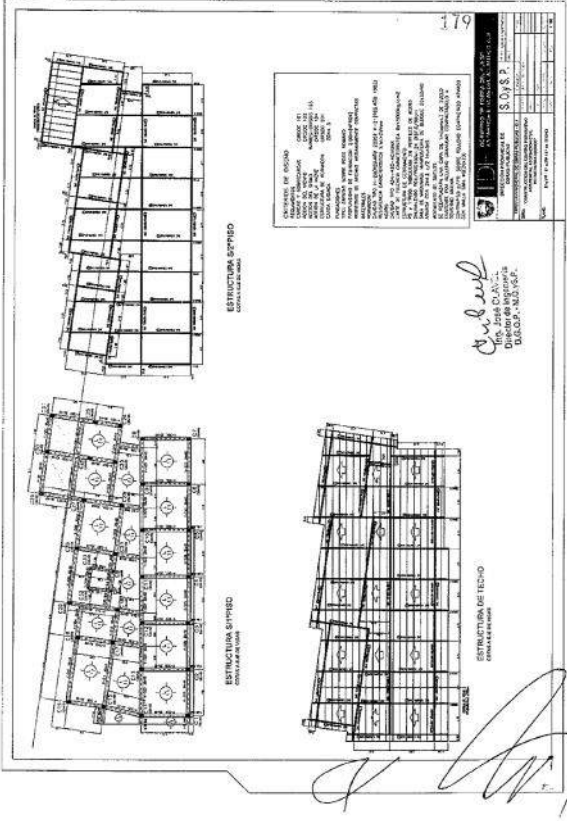
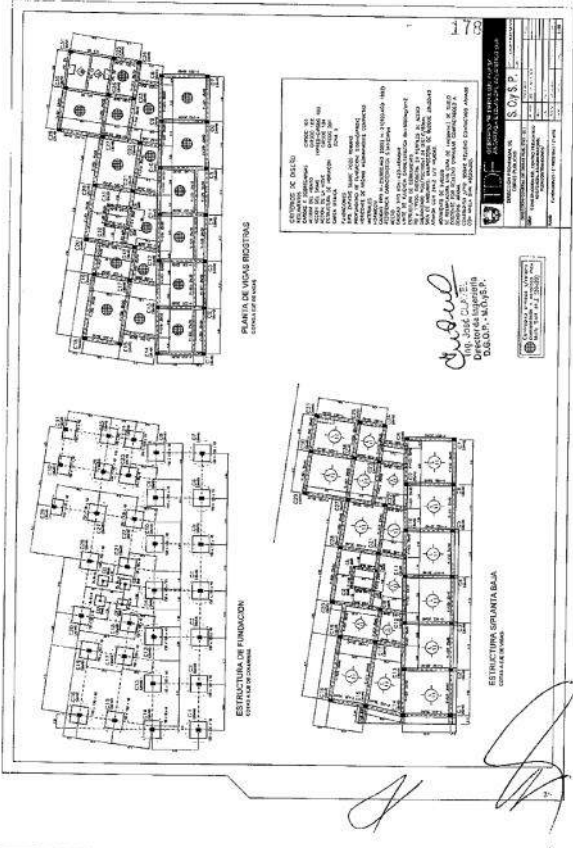
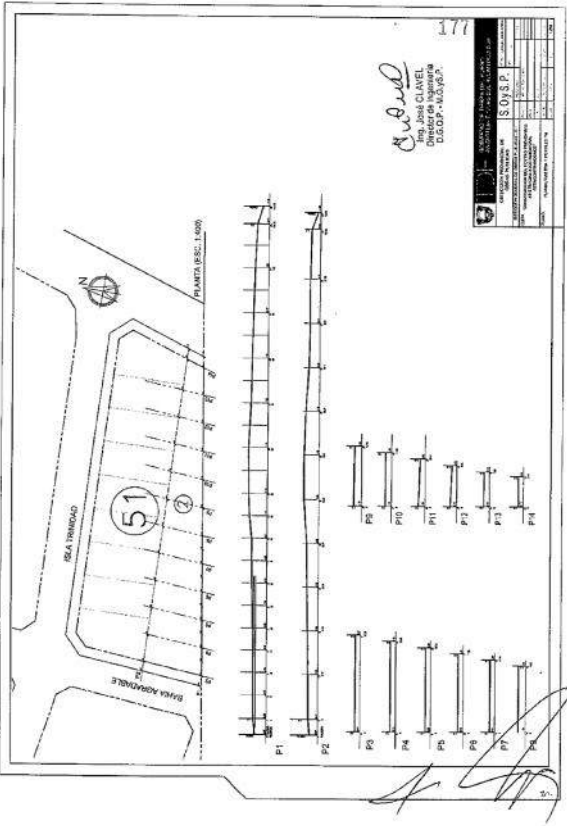

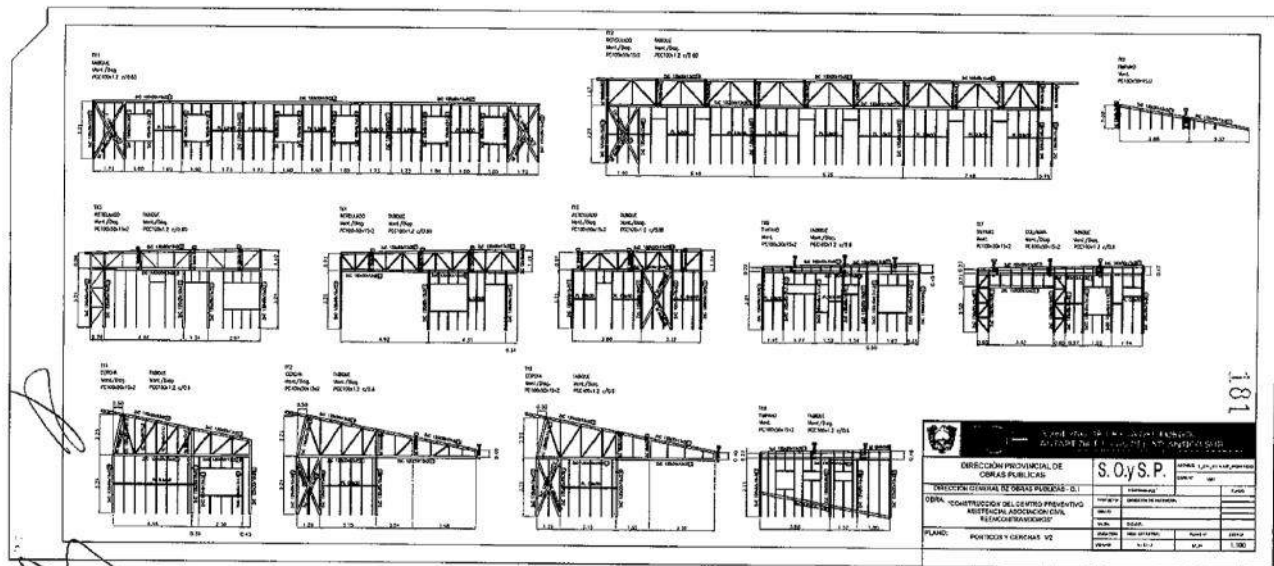

Ing. José CLAVEL
Director de Ingeniería
D.G.O.P. - M.O.y.S.P.

388

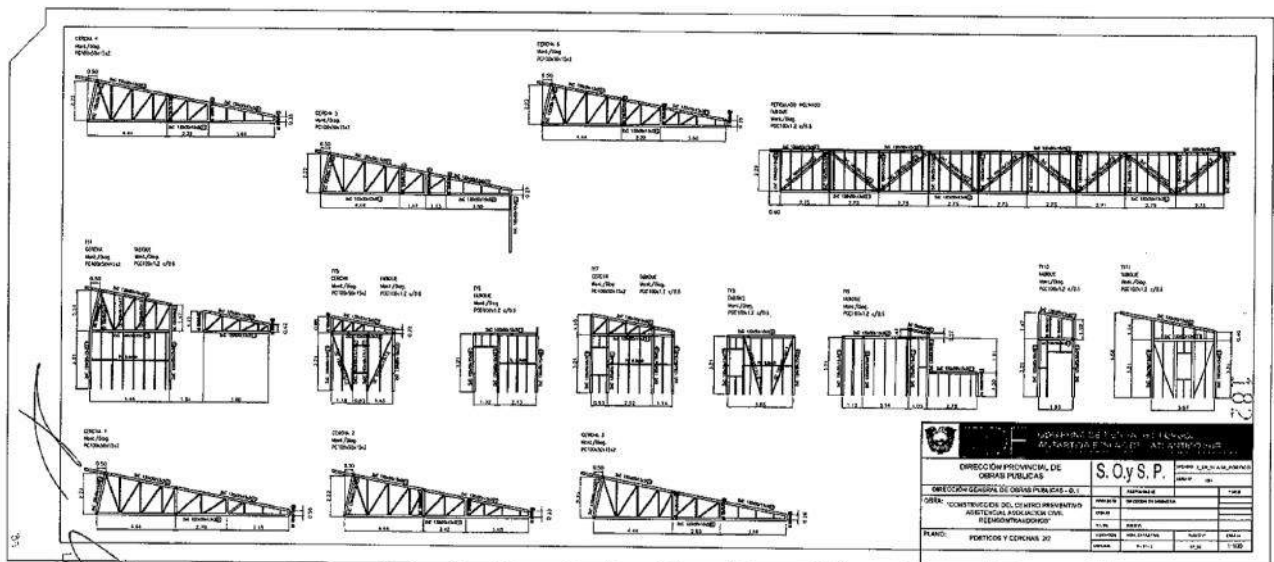

Ing. José CLAVEL
Director de Ingeniería
D.G.O.P. - M.O.y.S.P.

300



COMISION PARA EL AREA ADUANERA ESPECIAL

ACTA N° 593

En la ciudad de Ushuaia, en instalaciones de la Cámara de Comercio de Río Grande, sita en calle San Martín N° 619, a los 27 días del mes de Septiembre del año dos mil dieciocho, se reúne la Comisión para el Area Aduanera Especial, bajo la presidencia del Secretario de Pyme a cargo de la Secretaría de Industria Sr. José Luis Artaza, y además con la presencia de los siguientes integrantes:

Por la Legislatura de la Provincia:

Ausente

Por el Estado Mayor General de la Armada:

Teniente de Navío D. Santiago L. Pupi Cervio

Por la Dirección General de Aduanas:

Aduana de Río Grande: Lic. Arturo Cellini

Por la Prefectura Naval Argentina:

Ausente

Por la Gendarmería Nacional:

Ausente

Por el Banco de la Nación Argentina:

Ausente

Por la Unión Industrial Fueguina:

Sr. Gabriel Martínez

Sra. Marcela Cominelli

Sr. Eduardo Koroch

Sr. Jorge Leone

Por las Cámaras de Comercio:

Cámara de Comercio y otras Actividades Empresarias de la ciudad de Río Grande:

Sr. Gustavo Poleri

Por la Unión Obrera Metalúrgica de la República Argentina:

Seccional Río Grande:

Sr. Antonio Mendez

Sr. Gerardo Adorno

Sr. Joel Churquino

Sr. Patricio Villaroel

Seccional Ushuaia:

Sr. Normando López

Sr. Antonio Pedrozo

Por A.S.I.M.R.A.

Sr. Facundo Nuñez

Sr. Roque Manzarás

Por la Secretaría de Industria:

Coordinador Regimen de la Ley 19.640:

"Las Islas Malvinas, Georgias y Sandwich del Sur son y serán Argentinas"
Acta N° 593 27-09-18



COMISION PARA EL AREA ADUANERA ESPECIAL

Ing. José Maximiliano Fernandez
Coordinador Dirección Nacional Industria:
Lic. Juan Scelzi

INVITADOS:

Cámara Fueguina de la Industria Nacional

Ing. Gerardo Scotto

Ing. Carlos Degrossi

Centro Despachantes de Aduana – Corresponsalia Río Grande

Sra, Susana Sanabria

Sra, Ana Giordani

Consejo Profesional de Ciencias Económicas de Río Grande

Cdora. Graciela Diaz

Secretario de Actas AD-HOC

Subsecretario de Coordinación: Sr. Fabian Goya

Se fija como fecha probable para la próxima reunión ordinaria para el 30 de Octubre de 2018 en la ciudad de Ushuaia, cerrando la orden del día el 16/10/18.-

La presente Acta será firmada por: el representante de la Cámara de Comercio de Río Grande, Sr. Gustavo Poleri y por la Unión Industrial Fueguina, Sr. Jorge Leone.-

Siendo las 11:25 horas, se declara abierta la sesión, pasando a considerar los siguientes temas:

INDICE DE EMPRESAS

- 1) – FOXMAN FUEGUINA S. A.
- 2) – BARPLA S. A.
- 3) – AUSTRALTEX S. A.
- 4) – CORADIR S. A.
- 5) – AUDIVIC S. A.
- 6) – RECTIFICADORES FUEGUINOS S. A.
- 7) – AMBASSADOR FUEGUINA S. A.
- 8) – CORDONSED ARGENTINA S. A.
- 9) – FAMAR FUEGUINA S. A.
- 10) – ELECTROFUEGUINA S. A.
- 11) – INDUSTRIA AUSTRAL DE TECNOLOGIA S. A.
- 12) – AIRES DEL SUR S. A.
- 13) – ACSUR S. A.

"Las Islas Malvinas, Georgias y Sandwich del Sur son y serán Argentinas"
Acta N° 593 27-09-18



=====

COMISION PARA EL AREA ADUANERA ESPECIAL

- 14) - SOLNIK S.A.
- 15) - BADISUR S.R.L.
- 16) - CENTRO DE LA INFORMATICA S.A.
- 17) - B.G.H. S.A.
- 18) - SUEÑO FUEGUINO S.A.
- 19) - INDUSTRIA FUEGUINA DE RELOJERIA ELECTRONICA S.A.
- 20) - BLANCO NIEVE S.A.
- 21) - BRIGHTSTAR FUEGUINA S.A.
- 22) - NEW SAN S.A.
- 23) - VINISA FUEGUINA S.R.L.
- 24) - CARRIER FUEGUINA S.A.
- 25) - INDUSTRIAS PLASTICAS AUSTRALES S.A.
- 26) - RADIO VICTORIA FUEGUINA S.A.
- 27) - FABRICA AUSTRAL DE PRODUCTOS ELECTRICOS S.A.
- 28) - MIRGOR S.A.
- 29) - TECNOSUR S.A.
- 30) - FABRISUR S.A.
- 31) - HILANDERIA FUEGUINA S.A.
- 32) - TECNOMYL S.A.
- 33) - MEGASAT S.A.
- 34) - SONTEC S.A.
- 35) - TEXTIL RIO GRANDE S.A.
- 36) - ATHUEL ELECTRONICA S.A.
- 37) - DAFU S.A.
- 38) - DIGITAL FUEGUINA S.A.
- 39) - COOPERATIVA DE TRABAJO RENACER EX AURORA USHUAIA LTDA.
- 40) - BAPLAST S.R.L.
- 41) - EMPRESA PESQUERA DE LA PATAGONIA Y ANTARTIDA S.A.
- 42) - HILANDERIA RIO GRANDE S.A.
- 43) - TEOGRANDE S.A.
- 44) - ELECTRONIC SYSTEM S.A
- 45) - RIO CHICO S.A.
- 46) - ARMAVIR S.A.
- 47) - PLASTICO DE LA ISLA GRANDE S.A.
- 48) - KOLORS KEVARKIAN S.A.

Se informa que para todos los asuntos entrados a tratar en la presente Acta, deberá considerarse lo siguiente:

Se deja expresa constancia que la marca que se declara en la presente, se efectúa en el marco de lo dispuesto en el Decreto Provincial N° 1637/99 y

"Las Islas Malvinas, Georgias y Sandwich del Sur son y serán Argentinas"

Acta N° 593 27-09-18



=====

COMISION PARA EL AREA ADUANERA ESPECIAL

en el Dictamen S.L. y T. N° 10/99, por tanto la responsabilidad sobre la misma recaerá exclusivamente en la persona o empresa declarante, siendo tal circunstancia inoponible a la C.A.A.E. y al Poder Ejecutivo Provincial.-

FE DE ERRATAS
ACTA N° 591

Página N° 67/68

Donde dice:

"...38) -EMPRESA: EMPRESA PESQUERA DE LA PATAGONIA Y ANTARTIDA S.A.

C- ADECUACION TRIMESTRAL:

- 1.- Expte. 12795-3205-2018, Período 01-01-18 al 31-03-18, Proceso Productivo, Productos:
 - * Pescado Congelado, Modelo Abadejo HGT, Marca PESANTAR.-
 - * Harina, Modelo Harina de pescado, Marca PESANTAR.-

Analizado, se resuelve emitir dictamen favorable, pudiendo la empresa exportar dichos productos sin garantía hasta el 30-09-18.

Así mismo, se informa respecto a lo establecido en acta CAAE 587 punto F-12 que se tomará para los productos pesqueros las siguientes denominaciones:

- PESCADO, Modelo distintas especies y distintos procesamiento, Marcas varias,-
- HARINA, Modelo Harina de Pescado, Marcas varias,-

Y a los fines de las acreditaciones de origen semestrales, el plazo establecido de 3 meses con garantía será SIN GARANTÍA para exportaciones al exterior, y para el caso de exportaciones al TCN continuará CON GARANTÍA.-

Analizado, se toma conocimiento..."

Debe decir:

"...38) -EMPRESA: EMPRESA PESQUERA DE LA PATAGONIA Y ANTARTIDA S.A.

C- ADECUACION TRIMESTRAL:

- 1.- Expte. 12795-3205-2018, Período 01-01-18 al 31-03-18, Proceso Productivo, Productos:
 - * Pescado Congelado, Modelo Abadejo HGT, Marca PESANTAR.-
 - * Harina, Modelo Harina de pescado, Marca PESANTAR.-

Analizado, se resuelve emitir dictamen favorable, pudiendo la empresa exportar dichos productos sin garantía hasta el 30-09-18.

"Las Islas Malvinas, Georgias y Sandwich del Sur son y serán Argentinas"

Acta N° 593 27-09-18



COMISION PARA EL AREA ADUANERA ESPECIAL

=====

Así mismo, se informa respecto a lo establecido en acta CAAE 587 punto F-12 que se tomará para los productos pesqueros las siguientes denominaciones:

- PESCADO CONGELADO, Modelo distintas especies y distintos procesamientos, Marca PESANTAR S.A.-
- HARINA, Modelo Harina de Pescado, Marca PESANTAR S.A.-

Y a los fines de las acreditaciones de origen semestrales, el plazo establecido de 3 meses con garantía será **SIN GARANTÍA** para exportaciones al exterior, y para el caso de exportaciones al TCN continuará **CON GARANTÍA**.

Analizado, se toma conocimiento..."
Analizado, se toma conocimiento.-

FE DE ERRATAS
ACTA N° 592

Página N° 72/73

Donde dice:

"...35) -EMPRESA: SAN ARAWA S.A.

C.- ADECUACION TRIMESTRAL:

1.- Expte. 12795-3649-2018, 01-03-18 al 31-05-18, Proceso Productivo, Productos:

- * Pescado congelado, Modelo Abadejo HG, Marca Varias.-
- * Harina, Modelo Harina de Pescado, Marca Varias.-
- * Surimi, Modelo Surimi de Granadero, Marcas Varias.-

Mediante multinota N° 43578, de fecha 17/07/18, la empresa solicita adecuar la denominación, según lo tratado en Acta CAAE N° 587, Pto. F12) y 589, Pto. 39-D1), la cual es la siguiente:

- PESCADO, Modelo distintas especies y distintos procesamientos, Marcas varias.-
- HARINA, Modelo Harina de Pescado, Marcas varias.-
- SURIMI, Modelo distintas especies y distintos procesamientos, Marcas varias.-

Analizado, se resuelve emitir dictamen favorable, pudiendo la empresa exportar dichos productos sin garantía hasta el 30-11-18..."

"Las Islas Malvinas, Georgias y Sandwich del Sur son y serán Argentinas"
Acta N° 593 27-09-18

5



COMISION PARA EL AREA ADUANERA ESPECIAL

=====

Debe decir:

"...35) -EMPRESA: SAN ARAWA S.A.

C.- ADECUACION TRIMESTRAL:

1.- Expte. 12795-3649-2018, 01-03-18 al 31-05-18, Proceso Productivo, Productos:

- * Pescado congelado, Modelo Abadejo HG, Marca Varias.-
- * Harina, Modelo Harina de Pescado, Marca Varias.-
- * Surimi, Modelo Surimi de Granadero, Marcas Varias.-

Mediante multinota N° 43578, de fecha 17/07/18, la empresa solicita adecuar la denominación, según lo tratado en Acta CAAE N° 587, Pto. F12) y 589, Pto. 39-D1), la cual es la siguiente:

- PESCADO CONGELADO, Modelo distintas especies y distintos procesamientos, Marcas varias.-
- HARINA, Modelo Harina de Pescado, Marcas varias.-
- SURIMI, Modelo distintas especies y distintos procesamientos, Marcas varias.-

Analizado, se resuelve emitir dictamen favorable, pudiendo la empresa exportar dichos productos sin garantía hasta el 30-11-18..."
Analizado, se toma conocimiento.-

1) -EMPRESA: FOXMAN FUEGUINA S.A.

D.- A CREDITACION DE ORIGEN SEMESTRAL:

1.- Expte. AA49-15-1218, Período 01-02-14 al 31-07-14, Proceso Productivo, Productos:

- * Televisor, Modelo CM721JAV, Marca CROWN MUSTANG.-

Analizado, se difiere su tratamiento hasta la próxima reunión.-

2.- Expte. 12817-12107-2017, Período 01-08-14 al 31-01-15, Proceso Productivo, Productos:

- * Equipo de aire acondicionado, Modelo NX-W3500FC, Marca NEX.-
- * Equipo de aire acondicionado, Modelo NX-W2600FC, Marca NEX.-

Analizado, se difiere su tratamiento hasta la próxima reunión.-

3.- Expte. 12817-14139-2017, Período 01-02-15 al 31-07-15, Proceso Productivo, Productos:

- * Equipo de aire acondicionado, Modelo NX-W2600FC, Marca NEX.-
- * Equipo de aire acondicionado, Modelo NX-W3500FC, Marca NEX.-

Analizado, se difiere su tratamiento hasta la próxima reunión.-

"Las Islas Malvinas, Georgias y Sandwich del Sur son y serán Argentinas"
Acta N° 593 27-09-18

6



=====

COMISION PARA EL AREA ADUANERA ESPECIAL

4.- Expte. 12817-15736-2017, Período 01-08-15 al 31-01-16, Proceso Productivo, Productos:

- * Equipo de aire acondicionado, Modelo **HY-W112F**, Marca **HYUNDAL-**
- * Equipo de aire acondicionado, Modelo **HY-W118F**, Marca **HYUNDAL-**
- * Equipo de aire acondicionado, Modelo **AR-3500FC**, Marca **AIRMONIE.-**
- * Equipo de aire acondicionado, Modelo **AR-2600FC**, Marca **AIRMONIE.-**

Analizado, se difiere su tratamiento hasta la próxima reunión.-

5.- Expte. 12817-2351-2018, Período 01-02-16 al 31-07-16, Proceso Productivo, Productos:

- * Equipo de aire acondicionado, Modelo **AR-2600FC**, Marca **AIRMONIE.-**

Analizado, se difiere su tratamiento hasta la próxima reunión.-

2) -EMPRESA: BARPLA S.A.

A- PUESTA EN MARCHA, AMPLIACION DE ACTIVIDADES O INICIACION DE LA FABRICACION DE PRODUCTOS NUEVOS O DISTINTOS:

1.- Mediante nota ingresada con fecha 08-08-18, comunica que a partir de fecha 10-09-18 inicia la fabricación del siguiente producto:

- * Tela Recubierta, Modelo **TEPOL 14944-V3**, Marca **VARIAS.-**

Presenta hoja de especificación técnica.-

Informe técnico 10/08/18.-*

Mediante Nota C.A.A.E. N° 791/18 de fecha 05-09-18 se autoriza a la D.G.I. a emitir certificado a la Dirección General de Aduanas, para exportar con garantía por 90 (noventa) días conforme a la Disposición N° 07/05 de la D.G.I.C.

Analizado, se toma conocimiento.-

2.- Mediante nota ingresada con fecha 22-08-18, comunica que a partir de fecha 24-09-18 inicia la fabricación del siguiente producto:

- * Tela Recubierta, Modelo **TEPOL 15005**, Marca **VARIAS.-**

Presenta hoja de especificación técnica.-

Informe técnico 22/08/18.-*

Analizado, se toma conocimiento y se autoriza a la Dirección General de Industria a emitir certificado para exportar con garantía por 90 (noventa) días conforme a la Disposición N° 07/05 de la D.G.I.C.

3.- Mediante nota ingresada con fecha 22-08-18, comunica que a partir de fecha 24-09-18 inicia la fabricación del siguiente producto:

- * Tela Recubierta, Modelo **TEPOL 15006**, Marca **VARIAS.-**

Presenta hoja de especificación técnica.-

Informe técnico 22/08/18.-*



=====

COMISION PARA EL AREA ADUANERA ESPECIAL

Analizado, se toma conocimiento y se autoriza a la Dirección General de Industria a emitir certificado para exportar con garantía por 90 (noventa) días conforme a la Disposición N° 07/05 de la D.G.I.C.

B- PRIMERA ACREDITACION DE ORIGEN:

1.- Expte. 12817-15092-2018, Período 22-02-18 al 22-05-18, Proceso Productivo, Producto:

- * Tela Recubierta, Modelo **TEPOL 14968-V2**, Marca **VARIAS.-**

Presenta hoja de especificación técnica.-

Informe técnico.-

Declaración Jurada D.G.I.C. N° 07/05.-

Certificado autorizando a exportar con garantía N° 52/18.-

Analizado, se resuelve emitir dictamen favorable, pudiendo la empresa exportar dichos productos sin garantía hasta el 22-11-18.

C- ADECUACION TRIMESTRAL:

1.- Expte. 12817-7271-2018, Período 01-12-17 al 28-02-18, Proceso Productivo, Productos:

- * Tejido, Modelo **POVI 100**, Marcas **Varias.-**

- * Tejido, Modelo **POVI 65**, Marcas **Varias.-**

- * Tejido, Modelo **TEAL**, Marcas **Varias.-**

- * Tejido, Modelo **VISCOSA**, Marcas **Varias.-**

Productos aprobados en Acta CAAE N° 592.-

- * Tela Recubierta, Modelo **TEPOL 14962**, Marca **VARIAS.-**

- * Tela recubierta, Modelo **TEPOL 14967**, Marcas **Varias.-**

- * Tela recubierta, Modelo **TEPOL 800**, Marcas **Varias.-**

- * Tela Recubierta, Modelo **TEPOL 4931**, Marcas **Varias.-**

- * Tela Recubierta, Modelo **TEPOL 301-V2**, Marca **VARIAS.-**

- * Tela Recubierta, Modelo **TEPOL 401-V2**, Marca **VARIAS.-**

Analizado, se resuelve que una vez adecuado se autorice por Presidencia la exportación.-

- * Tela Recubierta, Modelo **TEPOL 14933-V2**, Marca **VARIAS.-**

- * Tela Recubierta, Modelo **TEPOL 14954-V2**, Marca **VARIAS.-**

- * Tela Recubierta, Modelo **TEPOL 901-V2**, Marca **VARIAS.-**

- * Tela Recubierta, Modelo **TEMIX 101-V2**, Marca **VARIAS.-**

- * Tela Recubierta, Modelo **TEPOL 14982**, Marca **VARIAS.-**

- * Tela Recubierta, Modelo **TEPOL 14983**, Marca **VARIAS.-**

- * Tela Recubierta, Modelo **TEPOL 14968-V2**, Marca **VARIAS.-**

Analizado, se toma conocimiento.-

D- ACREDITACION DE ORIGEN SEMESTRAL:

1.- Expte. 12817-14528-2016, Período 01-06-16 al 30-11-16, Proceso Productivo, Productos:

- * Tejido, Modelo **POLI 100**, Marcas **Varias.-**



COMISION PARA EL AREA ADUANERA ESPECIAL

- * Tejido, Modelo **POVI 65**, Marcas Varias.-
- * Tejido, Modelo **VISCOSA**, Marcas Varias.-

Productos aprobados en Acta CAAE N° 588.-

- * Tela Recubierta, Modelo **TEPOL 4920**, Marcas Varias.-
- * Tela Recubierta, Modelo **TEPOL 4936**, Marcas Varias.-
- * Tela Recubierta, Modelo **TEPOL 3000**, Marcas Varias.-
- * Tela Recubierta, Modelo **TEPOL 3100**, Marcas Varias.-
- * Tela recubierta, Modelo **TEPOL 800**, Marcas Varias.-
- * Tela recubierta, Modelo **TEPOL 1800**, Marcas Varias.-
- * Tela Recubierta, Modelo **TEPOL 4922**, Marcas Varias.-
- * Tela Recubierta, Modelo **TEPOL 4931**, Marcas Varias.-
- * Tela Recubierta, Modelo **TEPOL 4934**, Marcas Varias.-
- * Tela Recubierta, Modelo **TEPOL 4937**, Marcas Varias.-
- * Tela Recubierta, Modelo **TEPOL 4947**, Marcas Varias.-
- * Tela Recubierta, Modelo **TEPOL 14955**, Marcas Varias.-
- * Tela Recubierta, Modelo **TEPOL 14956**, Marcas Varias.-
- * Tela recubierta, Modelo **TEMIX 200**, Marcas Varias.-
- * Tela Recubierta, Modelo **TEPOL 4942**, Marcas Varias.-
- * Tela Recubierta, Modelo **TEPOL 4953**, Marcas Varias.-
- * Tela Recubierta, Modelo **TEPOL 4951**, Marcas Varias.-

Analizado, se resuelve compartir el informe de la Secretaría de Industria de la Provincia, plasmado en el punto E1) de la presente, por lo tanto se otorga la dispensa y se emite dictamen favorable.-

- * Tela recubierta, Modelo **TEPOL 300**, Marcas Varias.-
- * Tela recubierta, Modelo **TEPOL 400**, Marcas Varias.-
- * Tela recubierta, Modelo **TEPOL 900**, Marcas Varias.-
- * Tela recubierta, Modelo **TEPOL 1700**, Marcas Varias.-
- * Tela Recubierta, Modelo **TEPOL 4917**, Marcas Varias.-
- * Tela Recubierta, Modelo **TEPOL 4930**, Marcas Varias.-
- * Tela Recubierta, Modelo **TEPOL 4932**, Marcas Varias.-
- * Tela Recubierta, Modelo **TEPOL 4933**, Marcas Varias.-
- * Tela Recubierta, Modelo **TEPOL 4941**, Marcas Varias.-
- * Tela Recubierta, Modelo **TEPOL 4944**, Marcas Varias.-
- * Tela Recubierta, Modelo **TEPOL 4935**, Marcas Varias.-
- * Tela Recubierta, Modelo **TEPOL 4946**, Marcas Varias.-
- * Tela Recubierta, Modelo **TEPOL 4954**, Marcas Varias.-
- * Tela recubierta, Modelo **TEMIX 100**, Marcas Varias.-
- * Tela Recubierta, Modelo **TEPOL 4952**, Marcas Varias.-
- * Tela recubierta, Modelo **TEPOL 14957**, Marcas Varias.-
- * Tela recubierta, Modelo **TEPOL 14958**, Marcas Varias.-
- * Tela recubierta, Modelo **TEPOL 14959**, Marcas Varias.-



COMISION PARA EL AREA ADUANERA ESPECIAL

- * Tela Recubierta, Modelo **TEPOL 14960**, Marca **VARIAS**.-
- Analizado, se emite dictamen desfavorable.-**

- * Tela Recubierta, Modelo **TEPOL 14961**, Marca **VARIAS**.-
 - * Tela Recubierta, Modelo **TEPOL 14962**, Marca **VARIAS**.-
 - * Tela Recubierta, Modelo **TEPOL 14963**, Marca **VARIAS**.-
 - * Tela Recubierta, Modelo **TEPOL 14964**, Marca **VARIAS**.-
 - * Tela Recubierta, Modelo **TEPOL 14965**, Marca **VARIAS**.-
 - * Tela Recubierta, Modelo **TEPOL 14966**, Marca **VARIAS**.-
- Analizado, se toma conocimiento.-**

2.- Expte. 12817-9349-2017, Período 01-12-16 al 31-05-17, Proceso Productivo, Productos:

- * Tejido, Modelo **POLI 100**, Marcas Varias.-
- * Tejido, Modelo **POVI 65**, Marcas Varias.-
- * Tejido, **POVLAY 65**, Marcas Varias.-
- * Tejido, Modelo **TEAL**, Marcas Varias.-
- * Tejido, Modelo **VISCOSA**, Marcas Varias.-

Productos aprobados en Acta CAAE N° 588.-

- * Tela Recubierta, Modelo **TEPOL 3000**, Marcas Varias.-
- * Tela Recubierta, Modelo **TEPOL 3100**, Marcas Varias.-
- * Tela Recubierta, Modelo **TEPOL 4920**, Marcas Varias.-
- * Tela Recubierta, Modelo **TEPOL 4947**, Marcas Varias.-
- * Tela Recubierta, Modelo **TEPOL 4951**, Marcas Varias.-
- * Tela Recubierta, Modelo **TEPOL 14962**, Marca **VARIAS**.-
- * Tela Recubierta, Modelo **TEPOL 14963**, Marca **VARIAS**.-
- * Tela Recubierta, Modelo **TEPOL 14964**, Marca **VARIAS**.-
- * Tela Recubierta, Modelo **TEPOL 14966**, Marca **VARIAS**.-
- * Tela recubierta, Modelo **TEPOL 14967**, Marcas Varias.-
- * Tela recubierta, Modelo **TEPOL 800**, Marcas Varias.-
- * Tela Recubierta, Modelo **TEPOL 4931**, Marcas Varias.-
- * Tela recubierta, Modelo **TEMIX 200**, Marcas Varias.-
- * Tela Recubierta, Modelo **TEPOL 4942**, Marcas Varias.-
- * Tela Recubierta, Modelo **TEPOL 4922**, Marcas Varias.-
- * Tela Recubierta, Modelo **TEPOL 4937**, Marcas Varias.-
- * Tela Recubierta, Modelo **TEPOL 14955**, Marcas Varias.-
- * Tela Recubierta, Modelo **TEPOL 14956**, Marcas Varias.-
- * Tela Recubierta, Modelo **TEPOL 4934**, Marcas Varias.-
- * Tela Recubierta, Modelo **TEPOL 4953**, Marcas Varias.-
- * Tela Recubierta, Modelo **TEMIX 101-V2**, Marca **VARIAS**.-
- * Tela Recubierta, Modelo **TEPOL 14932-V2**, Marca **VARIAS**.-
- * Tela Recubierta, Modelo **TEPOL 14933-V2**, Marca **VARIAS**.-
- * Tela Recubierta, Modelo **TEPOL 14940-V2**, Marca **VARIAS**.-



COMISION PARA EL AREA ADUANERA ESPECIAL

- * Tela Recubierta, Modelo **TEPOL 14941-V2**, Marca **VIASIAS**.-
- * Tela Recubierta, Modelo **TEPOL 14954-V2**, Marca **VIASIAS**.-
- * Tela Recubierta, Modelo **TEPOL 14978**, Marca **VIASIAS**.-
- * Tela Recubierta, Modelo **TEPOL 14979**, Marca **VIASIAS**.-
- * Tela Recubierta, Modelo **TEPOL 901-V2**, Marca **VIASIAS**.-
- * Tela Recubierta, Modelo **TEPOL 14961**, Marca **VIASIAS**.-
- * Tela Recubierta, Modelo **TEPOL 14965**, Marca **VIASIAS**.-
- * Tela recubierta, Modelo **TEPOL 14970**, Marcas **VIASIAS**.-
- * Tela recubierta, Modelo **TEPOL 14971**, Marcas **VIASIAS**.-

Analizado, se resuelve **compartir el informe de la Secretaría de Industria de la Provincia, plasmado en el punto E1) de la presente, por lo tanto se otorga la dispensa y se emite dictamen favorable.**

- * Tela recubierta, Modelo **TEPOL 400**, Marcas **VIASIAS**.-
 - * Tela recubierta, Modelo **TEPOL 900**, Marcas **VIASIAS**.-
 - * Tela Recubierta, Modelo **TEPOL 4917**, Marcas **VIASIAS**.-
 - * Tela recubierta, Modelo **TEMIX 100**, Marcas **VIASIAS**.-
 - * Tela Recubierta, Modelo **TEPOL 4952**, Marcas **VIASIAS**.-
 - * Tela recubierta, Modelo **TEPOL 14957**, Marcas **VIASIAS**.-
 - * Tela recubierta, Modelo **TEPOL 14958**, Marcas **VIASIAS**.-
 - * Tela recubierta, Modelo **TEPOL 14959**, Marcas **VIASIAS**.-
 - * Tela recubierta, Modelo **TEPOL 14968**, Marcas **VIASIAS**.-
 - * Tela recubierta, Modelo **TEPOL 14969**, Marcas **VIASIAS**.-
 - * Tela Recubierta, Modelo **TEPOL 14960**, Marca **VIASIAS**.-
- Analizado, se emite **dictamen desfavorable**.-

- * Tela Recubierta, Modelo **TEPOL 14972**, Marca **VIASIAS**.-
- * Tela Recubierta, Modelo **TEPOL 14973**, Marca **VIASIAS**.-
- * Tela Recubierta, Modelo **TEPOL 14975**, Marca **VIASIAS**.-
- * Tela Recubierta, Modelo **TEPOL 14976**, Marca **VIASIAS**.-
- * Tela Recubierta, Modelo **TEPOL 14974**, Marca **VIASIAS**.-
- * Tela Recubierta, Modelo **TEPOL 14977**, Marca **VIASIAS**.-

Analizado, se toma **conocimiento**.-

3.-Expte. 12817-5706-2018, Período 01-06-17 al 30-11-17. Proceso Productivo, Productos:

- * Tejido, Modelo **POVI 100**, Marcas **VIASIAS**.-
- * Tejido, Modelo **POVI 65**, Marcas **VIASIAS**.-
- * Tejido, **POVILAY 65**, Marcas **VIASIAS**.-
- * Tejido, Modelo **TEAL**, Marcas **VIASIAS**.-
- * Tejido, Modelo **VISCOSA**, Marcas **VIASIAS**.-

Productos aprobados en Acta CAAE N° 588.-

- * Tela Recubierta, Modelo **TEPOL 4951**, Marcas **VIASIAS**.-



COMISION PARA EL AREA ADUANERA ESPECIAL

- * Tela Recubierta, Modelo **TEPOL 14962**, Marca **VIASIAS**.-
- * Tela Recubierta, Modelo **TEPOL 14963**, Marca **VIASIAS**.-
- * Tela Recubierta, Modelo **TEPOL 14964**, Marca **VIASIAS**.-
- * Tela Recubierta, Modelo **TEPOL 3000**, Marcas **VIASIAS**.-
- * Tela Recubierta, Modelo **TEPOL 3100**, Marcas **VIASIAS**.-
- * Tela Recubierta, Modelo **TEPOL 4920**, Marcas **VIASIAS**.-
- * Tela Recubierta, Modelo **TEPOL 4936**, Marcas **VIASIAS**.-
- * Tela Recubierta, Modelo **TEPOL 4947**, Marcas **VIASIAS**.-
- * Tela recubierta, Modelo **TEPOL 800**, Marcas **VIASIAS**.-
- * Tela Recubierta, Modelo **TEPOL 4931**, Marcas **VIASIAS**.-
- * Tela Recubierta, Modelo **TEPOL 4942**, Marcas **VIASIAS**.-
- * Tela recubierta, Modelo **TEMIX 200**, Marcas **VIASIAS**.-
- * Tela Recubierta, Modelo **TEPOL 4922**, Marcas **VIASIAS**.-
- * Tela Recubierta, Modelo **TEPOL 4937**, Marcas **VIASIAS**.-
- * Tela Recubierta, Modelo **TEPOL 14972**, Marca **VIASIAS**.-
- * Tela Recubierta, Modelo **TEPOL 14973**, Marca **VIASIAS**.-
- * Tela Recubierta, Modelo **TEPOL 14917-V2**, Marca **VIASIAS**.-
- * Tela Recubierta, Modelo **TEPOL 14952-V2**, Marca **VIASIAS**.-
- * Tela Recubierta, Modelo **TEPOL 14958-V2**, Marca **VIASIAS**.-
- * Tela Recubierta, Modelo **TEPOL 301-V2**, Marca **VIASIAS**.-
- * Tela Recubierta, Modelo **TEPOL 401-V2**, Marca **VIASIAS**.-
- * Tela Recubierta, Modelo **TEPOL 14980**, Marca **VIASIAS**.-
- * Tela Recubierta, Modelo **TEPOL 14981**, Marca **VIASIAS**.-
- * Tela Recubierta, Modelo **TEPOL 14932-V2**, Marca **VIASIAS**.-
- * Tela Recubierta, Modelo **TEPOL 14933-V2**, Marca **VIASIAS**.-
- * Tela Recubierta, Modelo **TEPOL 14954-V2**, Marca **VIASIAS**.-
- * Tela Recubierta, Modelo **TEMIX 101-V2**, Marca **VIASIAS**.-
- * Tela Recubierta, Modelo **TEPOL 14940-V2**, Marca **VIASIAS**.-
- * Tela Recubierta, Modelo **TEPOL 14979**, Marca **VIASIAS**.-

Analizado, se resuelve **que dichos productos están en condiciones de ser aprobados puesto que cumplen con los valores establecidos en la Resolución 707/15, según los ensayos realizados por el INTI**.-

Asimismo, la Comisión resuelve **requerir a la empresa que en un plazo perentorio fundamente fehacientemente el perjuicio que le ocasiona la integración de insumos nacionales, y acompañe la documentación respaldatoria. Asimismo, se difiere su tratamiento hasta la próxima reunión para analizar dicha documentación**.-

- * Tela Recubierta, Modelo **TEPOL 901-V2**, Marca **VIASIAS**.-
- * Tela Recubierta, Modelo **TEPOL 14978**, Marca **VIASIAS**.-
- * Tela Recubierta, Modelo **TEPOL 14930-V2**, Marca **VIASIAS**.-
- * Tela Recubierta, Modelo **TEPOL 14957-V2**, Marca **VIASIAS**.-
- * Tela Recubierta, Modelo **TEPOL 14941-V2**, Marca **VIASIAS**.-
- * Tela Recubierta, Modelo **TEPOL 14944-V2**, Marca **VIASIAS**.-



COMISION PARA EL AREA ADUANERA ESPECIAL

- * Tela Recubierta, Modelo **TEPOL 14965**, Marca **VIARIAS**.-
- * Tela recubierta, Modelo **TEPOL 14959**, Marcas **VIARIAS**.-
- * Tela recubierta, Modelo **TEPOL 14969**, Marcas **VIARIAS**.-

Analizado, se difiere su tratamiento hasta la próxima reunión.-

- * Tela Recubierta, Modelo **TEPOL 14982**, Marca **VIARIAS**.-
- * Tela Recubierta, Modelo **TEPOL 14983**, Marca **VIARIAS**.-

Analizado, se toma conocimiento.-

4.-Expte. 12817-15090-2018, Período 01-12-17 al 31-05-18, Proceso Productivo, Productos:

- * Tejido, Modelo **POVILAY 65**, Marcas **VIARIAS**.-
- * Tejido, Modelo **POVI 100**, Marcas **VIARIAS**.-
- * Tejido, Modelo **POVI 65**, Marcas **VIARIAS**.-
- * Tejido, Modelo **TEAL**, Marcas **VIARIAS**.-
- * Tejido, Modelo **VISCOSA**, Marcas **VIARIAS**.-
- * Tela recubierta, Modelo **TEMIX 200**, Marcas **VIARIAS**.-
- * Tela Recubierta, Modelo **TEPOL 14917-V2**, Marca **VIARIAS**.-
- * Tela Recubierta, Modelo **TEPOL 14932-V2**, Marca **VIARIAS**.-
- * Tela Recubierta, Modelo **TEPOL 14940-V2**, Marca **VIARIAS**.-
- * Tela Recubierta, Modelo **TEPOL 14955**, Marcas **VIARIAS**.-
- * Tela Recubierta, Modelo **TEPOL 14956**, Marcas **VIARIAS**.-
- * Tela Recubierta, Modelo **TEPOL 14958-V2**, Marca **VIARIAS**.-
- * Tela Recubierta, Modelo **TEPOL 14963**, Marca **VIARIAS**.-
- * Tela Recubierta, Modelo **TEPOL 14964**, Marca **VIARIAS**.-
- * Tela Recubierta, Modelo **TEPOL 14966**, Marca **VIARIAS**.-
- * Tela Recubierta, Modelo **TEPOL 14972**, Marca **VIARIAS**.-
- * Tela Recubierta, Modelo **TEPOL 14973**, Marca **VIARIAS**.-
- * Tela Recubierta, Modelo **TEPOL 14979**, Marca **VIARIAS**.-
- * Tela Recubierta, Modelo **TEPOL 14980**, Marca **VIARIAS**.-
- * Tela Recubierta, Modelo **TEPOL 14981**, Marca **VIARIAS**.-
- * Tela Recubierta, Modelo **TEPOL 3000**, Marcas **VIARIAS**.-
- * Tela Recubierta, Modelo **TEPOL 301-V2**, Marca **VIARIAS**.-
- * Tela Recubierta, Modelo **TEPOL 3100**, Marcas **VIARIAS**.-
- * Tela Recubierta, Modelo **TEPOL 401-V2**, Marca **VIARIAS**.-
- * Tela Recubierta, Modelo **TEPOL 4920**, Marcas **VIARIAS**.-
- * Tela Recubierta, Modelo **TEPOL 4922**, Marcas **VIARIAS**.-
- * Tela Recubierta, Modelo **TEPOL 4931**, Marcas **VIARIAS**.-
- * Tela Recubierta, Modelo **TEPOL 4934**, Marcas **VIARIAS**.-
- * Tela Recubierta, Modelo **TEPOL 4936**, Marcas **VIARIAS**.-
- * Tela Recubierta, Modelo **TEPOL 4942**, Marcas **VIARIAS**.-
- * Tela Recubierta, Modelo **TEPOL 4947**, Marcas **VIARIAS**.-
- * Tela Recubierta, Modelo **TEPOL 4951**, Marcas **VIARIAS**.-
- * Tela Recubierta, Modelo **TEPOL 4953**, Marcas **VIARIAS**.-



COMISION PARA EL AREA ADUANERA ESPECIAL

- * Tela recubierta, Modelo **TEPOL 800**, Marcas **VIARIAS**.-
- * Tela recubierta, Modelo **TEPOL 14970**, Marcas **VIARIAS**.-
- * Tela recubierta, Modelo **TEPOL 14971**, Marcas **VIARIAS**.-
- * Tela Recubierta, Modelo **TEPOL 14933-V2**, Marca **VIARIAS**.-
- * Tela Recubierta, Modelo **TEPOL 14952-V2**, Marca **VIARIAS**.-
- * Tela Recubierta, Modelo **TEPOL 14954-V2**, Marca **VIARIAS**.-
- * Tela Recubierta, Modelo **TEPOL 14962**, Marca **VIARIAS**.-
- * Tela recubierta, Modelo **TEPOL 14967**, Marcas **VIARIAS**.-
- * Tela Recubierta, Modelo **TEPOL 14961**, Marca **VIARIAS**.-
- * Tela Recubierta, Modelo **TEPOL 901-V2**, Marca **VIARIAS**.-
- * Tela Recubierta, Modelo **TEPOL 14930-V2**, Marca **VIARIAS**.-
- * Tela Recubierta, Modelo **TEPOL 14941-V2**, Marca **VIARIAS**.-
- * Tela Recubierta, Modelo **TEPOL 14944-V2**, Marca **VIARIAS**.-
- * Tela Recubierta, Modelo **TEPOL 14957-V2**, Marca **VIARIAS**.-
- * Tela recubierta, Modelo **TEPOL 14969**, Marcas **VIARIAS**.-
- * Tela Recubierta, Modelo **TEPOL 14978**, Marca **VIARIAS**.-
- * Tela Recubierta, Modelo **TEMIX 101-V2**, Marca **VIARIAS**.-
- * Tela Recubierta, Modelo **TEPOL 14965-V2**, Marca **VIARIAS**.-
- * Tela Recubierta, Modelo **TEPOL 14977**, Marca **VIARIAS**.-
- * Tela Recubierta, Modelo **TEPOL 14982**, Marca **VIARIAS**.-
- * Tela Recubierta, Modelo **TEPOL 14983**, Marca **VIARIAS**.-
- * Tela Recubierta, Modelo **TEPOL 14984**, Marca **VIARIAS**.-
- * Tela Recubierta, Modelo **TEPOL 14985**, Marca **VIARIAS**.-
- * Tela Recubierta, Modelo **TEPOL 14986**, Marca **VIARIAS**.-
- * Tela Recubierta, Modelo **TEPOL 14968-V2**, Marca **VIARIAS**.-

Analizado, se difiere su tratamiento hasta la próxima reunión.-

E- TEMAS VARIOS:

1.- Se pone en conocimiento sobre nota CAAE Nº 802/18, de fecha 26/09/18, conforme lo establecido por el Art. 64 del Anexo I de la Resolución S.I. Nº 707/15, proceso productivo para la fabricación de telas con cobertura de plástico, sobre sustitución de insumos textiles, tramitadas mediante expte. S01 Nº 0344641/2016, en la cual se deja expresa constancia de la postura de la Provincia.-

Analizado, se informa a la empresa que mediante nota CAAE se requerirá la información necesaria que acredite fehacientemente el perjuicio económico que le generaría la utilización de insumos nacionales.-

3) -EMPRESA: AUSTRALTEX S.A.

A- PUESTA EN MARCHA, AMPLIACION DE ACTIVIDADES O INICIACION DE LA FABRICACION DE PRODUCTOS NUEVOS O DISTINTOS:



=====

COMISION PARA EL AREA ADUANERA ESPECIAL

- 1.- Mediante nota ingresada con fecha 22-08-18, comunica que a partir de fecha 22-09-18 inicia la fabricación del siguiente producto:
*Hilado, Modelo **HILADO RETORCIDO 6**, Marca SIN MARCA.-
Presenta hoja de especificación técnica.-
Informe técnico.-
Mediante Nota C.A.A.E. N° 780/18 de fecha 24-08-18 se autoriza a la D.G.I. a emitir certificado a la Dirección General de Aduanas, para exportar con garantía por 90 (noventa) días conforme a la Disposición N° 07/05 de la D.G.I.C.
Analizado, se toma conocimiento.-
- 2.- Mediante nota ingresada con fecha 27-08-18, comunica que a partir de fecha 27-09-18 inicia la fabricación del siguiente producto:
*Tejido, Modelo **VISPOLELA**, Marca SIN MARCA.-
Presenta hoja de especificación técnica.-
Informe técnico.-
Analizado, se toma conocimiento y se autoriza a la Dirección General de Industria a emitir certificado para exportar con garantía por 90 (noventa) días conforme a la Disposición N° 07/05 de la D.G.I.C.
- 3.- Mediante nota ingresada con fecha 30-08-18, comunica que a partir de fecha 29-09-18 inicia la fabricación del siguiente producto:
*Tejido, Modelo **POLELA**, Marca SIN MARCA.-
Presenta hoja de especificación técnica.-
Informe técnico.-
Analizado, se toma conocimiento y se autoriza a la Dirección General de Industria a emitir certificado para exportar con garantía por 90 (noventa) días conforme a la Disposición N° 07/05 de la D.G.I.C.
- 4.- Mediante nota ingresada con fecha 07-09-18, comunica que a partir de fecha 06-10-18 inicia la fabricación del siguiente producto:
*Tejido, Modelo **ALGTEÑ33**, Marca SIN MARCA.-
Presenta hoja de especificación técnica.-
Informe técnico.-
Analizado, se toma conocimiento y se autoriza a la Dirección General de Industria a emitir certificado para exportar con garantía por 90 (noventa) días conforme a la Disposición N° 07/05 de la D.G.I.C.
- 5.- Mediante nota ingresada con fecha 07-09-18, comunica que a partir de fecha 06-10-18 inicia la fabricación del siguiente producto:
*Tejido, Modelo **ALGIMPRE68**, Marca SIN MARCA.-
Presenta hoja de especificación técnica.-
Informe técnico.-



=====

COMISION PARA EL AREA ADUANERA ESPECIAL

- Analizado, se toma conocimiento y se autoriza a la Dirección General de Industria a emitir certificado para exportar con garantía por 90 (noventa) días conforme a la Disposición N° 07/05 de la D.G.I.C.**
- 6.- Mediante nota ingresada con fecha 07-09-18, comunica que a partir de fecha 06-10-18 inicia la fabricación del siguiente producto:
*Tejido, Modelo **POLIMPR133**, Marca SIN MARCA.-
Presenta hoja de especificación técnica.-
Informe técnico.-
Analizado, se toma conocimiento y se autoriza a la Dirección General de Industria a emitir certificado para exportar con garantía por 90 (noventa) días conforme a la Disposición N° 07/05 de la D.G.I.C.
 - 7.- Mediante nota ingresada con fecha 07-09-18, comunica que a partir de fecha 06-10-18 inicia la fabricación del siguiente producto:
*Tejido, Modelo **POLIMPR132**, Marca SIN MARCA.-
Presenta hoja de especificación técnica.-
Informe técnico.-
Analizado, se toma conocimiento y se autoriza a la Dirección General de Industria a emitir certificado para exportar con garantía por 90 (noventa) días conforme a la Disposición N° 07/05 de la D.G.I.C.
 - 8.- Mediante nota ingresada con fecha 07-09-18, comunica que a partir de fecha 06-10-18 inicia la fabricación del siguiente producto:
*Tejido, Modelo **POLIMPR130**, Marca SIN MARCA.-
Presenta hoja de especificación técnica.-
Informe técnico.-
Analizado, se toma conocimiento y se autoriza a la Dirección General de Industria a emitir certificado para exportar con garantía por 90 (noventa) días conforme a la Disposición N° 07/05 de la D.G.I.C.
 - 9.- Mediante nota ingresada con fecha 07-09-18, comunica que a partir de fecha 06-10-18 inicia la fabricación del siguiente producto:
*Tejido, Modelo **POLIMPR131**, Marca SIN MARCA.-
Presenta hoja de especificación técnica.-
Informe técnico.-
Analizado, se toma conocimiento y se autoriza a la Dirección General de Industria a emitir certificado para exportar con garantía por 90 (noventa) días conforme a la Disposición N° 07/05 de la D.G.I.C.
 - 10.- Mediante nota ingresada con fecha 07-09-18, comunica que a partir de fecha 06-10-18 inicia la fabricación del siguiente producto:
*Tejido, Modelo **POLIMPR129**, Marca SIN MARCA.-



=====

COMISION PARA EL AREA ADUANERA ESPECIAL

*Presenta hoja de especificación técnica.-
Informe técnico.-*

Analizado, se toma conocimiento y se autoriza a la Dirección General de Industria a emitir certificado para exportar con garantía por 90 (noventa) días conforme a la Disposición N° 07/05 de la D.G.I.C.

11.- *Mediante nota ingresada con fecha 07-09-18, comunica que a partir de fecha 08-10-18 inicia la fabricación del siguiente producto:*

**Tejido, Modelo ALGIMPPE69, Marca SIN MARCA.-*

*Presenta hoja de especificación técnica.-
Informe técnico.-*

Analizado, se toma conocimiento y se autoriza a la Dirección General de Industria a emitir certificado para exportar con garantía por 90 (noventa) días conforme a la Disposición N° 07/05 de la D.G.I.C.

12.- *Mediante nota ingresada con fecha 07-09-18, comunica que a partir de fecha 08-10-18 inicia la fabricación del siguiente producto:*

**Tejido, Modelo ALGIMPPE70, Marca SIN MARCA.-*

*Presenta hoja de especificación técnica.-
Informe técnico.-*

Analizado, se toma conocimiento y se autoriza a la Dirección General de Industria a emitir certificado para exportar con garantía por 90 (noventa) días conforme a la Disposición N° 07/05 de la D.G.I.C.

13.- *Mediante nota ingresada con fecha 07-09-18, comunica que a partir de fecha 08-10-18 inicia la fabricación del siguiente producto:*

**Tejido, Modelo ALGIMPPE71, Marca SIN MARCA.-*

*Presenta hoja de especificación técnica.-
Informe técnico.-*

Analizado, se toma conocimiento y se autoriza a la Dirección General de Industria a emitir certificado para exportar con garantía por 90 (noventa) días conforme a la Disposición N° 07/05 de la D.G.I.C.

14.- *Mediante nota ingresada con fecha 07-09-18, comunica que a partir de fecha 08-10-18 inicia la fabricación del siguiente producto:*

**Tejido, Modelo ALGIMPPE72, Marca SIN MARCA.-*

*Presenta hoja de especificación técnica.-
Informe técnico.-*

Analizado, se toma conocimiento y se autoriza a la Dirección General de Industria a emitir certificado para exportar con garantía por 90 (noventa) días conforme a la Disposición N° 07/05 de la D.G.I.C.



=====

COMISION PARA EL AREA ADUANERA ESPECIAL

15.- *Mediante nota ingresada con fecha 11-09-18, comunica que a partir de fecha 10-10-18 inicia la fabricación del siguiente producto:*

**Tejido, Modelo POLIMPR134, Marca SIN MARCA.-*

*Presenta hoja de especificación técnica.-
Informe técnico.-*

Analizado, se toma conocimiento y se autoriza a la Dirección General de Industria a emitir certificado para exportar con garantía por 90 (noventa) días conforme a la Disposición N° 07/05 de la D.G.I.C.

B.- PRIMERA ACREDITACION DE ORIGEN:

1.- *Expte.12817-15423-2018, Período 11-06-18 al 31-07-18, Proceso Productivo, Producto:*

** Hilado, Modelo HILADO RETORCIDO 5, Marca SIN MARCA.-*

*Presenta hoja de especificación técnica.-
Informe técnico.-*

Declaración Jurada D.G.I.C. N° 07/05.-

Certificado autorizando a exportar con garantía N° 112/18.-

Analizado, se resuelve emitir dictamen favorable, pudiendo la empresa exportar dichos productos sin garantía hasta el 31-01-19.

2.- *Expte.12817-15422-2018, Período 08-06-18 al 31-07-18, Proceso Productivo, Producto:*

** Hilado, Modelo HILADO RETORCIDO 3, Marca SIN MARCA.-*

*Presenta hoja de especificación técnica.-
Informe técnico.-*

Declaración Jurada D.G.I.C. N° 07/05.-

Certificado autorizando a exportar con garantía N° 113/18.-

Analizado, se resuelve emitir dictamen favorable, pudiendo la empresa exportar dichos productos sin garantía hasta el 31-01-19.

3.- *Expte.12817-15424-2018, Período 08-06-18 al 31-07-18, Proceso Productivo, Producto:*

** Hilado, Modelo HILADO RETORCIDO 1, Marca SIN MARCA.-*

*Presenta hoja de especificación técnica.-
Informe técnico.-*

Declaración Jurada D.G.I.C. N° 07/05.-

Certificado autorizando a exportar con garantía N° 111/18.-

Analizado, se resuelve emitir dictamen favorable, pudiendo la empresa exportar dichos productos sin garantía hasta el 31-01-19.

4.- *Expte.12817-15421-2018, Período 04-06-18 al 31-07-18, Proceso Productivo, Producto:*

** Hilado, Modelo POLY HB, Marca SIN MARCA.-*

*Presenta hoja de especificación técnica.-
Informe técnico.-*

Declaración Jurada D.G.I.C. N° 07/05.-



COMISION PARA EL AREA ADUANERA ESPECIAL

=====

Certificado autorizando a exportar con garantía N° 110/18.-
Analizado, se resuelve emitir dictamen favorable, pudiendo la empresa exportar dichos productos sin garantía hasta el 31-01-19.

D-ACREDITACIÓN DE ORIGEN SEMESTRAL:

1.- Expte. 12817-8897-2016, Período 01-01-16 al 30-06-16, Proceso Productivo, Productos:

- * Tejido ART. **ALGPOL 1.-**
- * Tejido, Art. **ALGPOL 2.-**
- * Tejido, Modelo **ALGPOLCOLOR1**, Marca SIN MARCA.-
- * Tejido, Art. **POLVIS.-**
- * Tejido, Art. **POLVISELA.-**
- * Tejido, Modelo **VISELA 1.-**
- * Tejido, Modelo **POLVISALG**, Marca SIN MARCA.-
- * Tejido, Modelo **POLVISELACOLOR1**, Marca SIN MARCA.-
- * Tejido, Modelo **POLALGCOLOR**, Marca SIN MARCA.-
- * Tejido ART. **ALG 1.-**
- * Tejido ART. **ALGELA 1.-**
- * Tejido ART. **ALGPOL 1.-**

Nota C.A.A.E. N° 752/17 de fecha 06/12/17, se autoriza la exportación de los productos que no están alcanzados por la Resolución S.I. N° 708/15.-

Analizado, se toma conocimiento y se emite dictamen favorable.-

- * Tejido, Modelo **ART. POLIMPR1.-**
- * Tejido, Modelo **ART. POLIMPR2.-**
- * Tejido, Modelo **POLIMPR3**, Marca SIN MARCA.-
- * Tejido, Modelo **POLIMPR6**, Marca SIN MARCA.-
- * Tejido, Modelo **POLIMPR10**, Marca SIN MARCA.-
- * Tejido, Modelo **POLIMPR12**, Marca SIN MARCA.-
- * Tejido, Modelo **POLIMPR20**, Marca SIN MARCA.-
- * Tejido, Modelo **POLIMPR25**, Marca SIN MARCA.-
- * Tejido, Modelo **POLIMPR32**, Marca SIN MARCA.-
- * Tejido, Modelo **POLIMPR37**, Marca SIN MARCA.-
- * Tejido, Modelo **POLIMPR52**, Marca SIN MARCA.-
- * Tejido, Modelo **POLIMPR55**, Marca SIN MARCA.-
- * Tejido, Modelo **POLIMPR60**, Marca SIN MARCA.-
- * Tejido, Modelo **POLIMPR62**, Marca SIN MARCA.-
- * Tejido, Modelo **POLIMPR65**, Marca SIN MARCA.-
- * Tejido, Modelo **POLIMPR67**, Marca SIN MARCA.-
- * Tejido, Modelo **POLIMPR70**, Marca SIN MARCA.-
- * Tejido, Modelo **POLIMPR73**, Marca SIN MARCA.-
- * Tejido, Modelo **POLIMPR75**, Marca SIN MARCA.-
- * Tejido, Modelo **ALGIMPRED1**, Marca SIN MARCA.-
- * Tejido, Modelo **ALGIMPRED13**, Marca SIN MARCA.-

"Las Islas Malvinas, Georgias y Sandwich del Sur son y serán Argentinas"
Acta N° 593 27-09-18



COMISION PARA EL AREA ADUANERA ESPECIAL

=====

- * Tejido, Modelo **ALGIMPRED33**, Marca SIN MARCA.-
- * Tejido, Modelo **ALGIMPRED37**, Marca SIN MARCA.-
- * Tejido, Modelo **ALGIMPRED44**, Marca SIN MARCA.-
- * Tejido, Modelo **POLIMPR89**, Marca SIN MARCA.-
- * Tejido, Modelo **POLIMPR87**, Marca SIN MARCA.-
- * Tejido, Modelo **POLIMPR90**, Marca SIN MARCA.-
- * Tejido, Modelo **POLIMPR85**, Marca SIN MARCA.-
- * Tejido, Modelo **POLIMPR61**, Marca SIN MARCA.-

Nota C.A.A.E. N° 392/18 de fecha 06/04/18, se emite dictamen favorable para los productos de tintorería seca que no están alcanzados por la Resolución S.I. N° 708/15.-

Analizado, se toma conocimiento y se emite dictamen favorable.-

- * Tejido ART. **POLTEÑ 1.-**
- * Tejido, Art. **POLTEÑ 2.-**
- * Tejido ART. **POLALGTEÑ 1.-**
- * Tejido, Art. **POLTEÑ5.-**
- * Tejido, Modelo **POLTEÑ15**, Marca SIN MARCA.-
- * Tejido, Modelo **POLTEÑ17**, Marca SIN MARCA.-
- * Tejido, Modelo **TEÑPOL11**, Marca SIN MARCA.-
- * Tejido, Modelo **TEÑPOL12**, Marca SIN MARCA.-

Nota C.A.A.E. N° 392/18 de fecha 06/04/18, se emite dictamen favorable para los productos de tintorería húmeda por las cantidades que no están alcanzados por la Resolución S.I. N° 708/15, detalladas en el punto E4) de la presente.-

Analizado, se toma conocimiento y se emite dictamen favorable.-

- * Tejido, Modelo **ALGTEÑ10**, Marca SIN MARCA.-
- * Tejido, Modelo **ALGTEÑ12**, Marca SIN MARCA.-
- * Tejido, Modelo **TEPUNVISTEÑ1**, Marca SIN MARCA.-
- * Tejido, Modelo **POLTEÑ16**, Marca SIN MARCA.-
- * Tejido, Modelo **ALGTEÑ17**, Marca SIN MARCA.-

Analizado, se difiere su tratamiento hasta la próxima reunión.-

- * Tejido, Modelo **VISPOLELACOLOR1**, Marca SIN MARCA.-

Mediante nota N° 28370/N.V. de fecha 11-11-16 la empresa informa que la cantidad producida en el mes de abril (406.32 kg) del producto VISPOLELACOLOR1 discontinuado, fue realizada en calidad de muestra para uso interno sin destino de exportación correspondiente a la Acreditación de Origen Semestral, período 01/01/16 al 30/06/16.-

Analizado, se toma conocimiento.-

- * Tejido, Modelo **ALGIMPRED47**, Marca SIN MARCA.-

"Las Islas Malvinas, Georgias y Sandwich del Sur son y serán Argentinas"
Acta N° 593 27-09-18



COMISION PARA EL AREA ADUANERA ESPECIAL

=====

- * Tejido, Modelo **POLTEÑ20**, Marca SIN MARCA.-
- Analizado, se toma conocimiento.-**

2.- Expte. 12817-2320-2017, Período 01-07-16 al 31-12-16, Proceso Productivo, Productos:

- * Tejido ART. **ALG 1.-**
- * Tejido ART. **ALGELA 1.-**
- * Tejido ART. **POL 1.-**
- * Tejido ART. **ALGPOL 1.-**
- * Tejido, Art. **ALGPOL 2.-**
- * Tejido, Modelo **ALGPOLCOLOR1**, Marca SIN MARCA.-
- * Tejido, Art. **POLVIS.-**
- * Tejido, Art. **POLVISELA.-**
- * Tejido, Modelo **VISELA 1.-**
- * Tejido, Modelo **POLVISALG**, Marca SIN MARCA.-
- * Tejido, Modelo **POLVISELACOLOR1**, Marca SIN MARCA.-
- * Tejido, Modelo **POLALGCOLOR**, Marca SIN MARCA.-
- * Tejido Art. **POL2.-**

Nota C.A.A.E. N° 753/17 de fecha 06/12/17, se autoriza la exportación de los productos que no están alcanzados por la Resolución S.I. N° 708/15.-

Analizado, se toma conocimiento y se emite dictamen favorable.-

- * Tejido, Modelo **ART. POLIMPR1.-**
- * Tejido, Modelo **POLIMPR25**, Marca SIN MARCA.-
- * Tejido, Modelo **ART. POLES M 1.-**
- * Tejido, Modelo **ART. POLIMPR2.-**
- * Tejido, Modelo **ALGIMPRE15**, Marca SIN MARCA.-
- * Tejido, Modelo **POLIMPR3**, Marca SIN MARCA.-
- * Tejido, Modelo **POLIMPR6**, Marca SIN MARCA.-
- * Tejido, Modelo **POLIMPR32**, Marca SIN MARCA.-
- * Tejido, Modelo **POLIMPR60**, Marca SIN MARCA.-
- * Tejido, Modelo **POLIMPR68**, Marca SIN MARCA.-
- * Tejido, Modelo **POLIMPR37**, Marca SIN MARCA.-
- * Tejido, Modelo **POLIMPR52**, Marca SIN MARCA.-

Nota C.A.A.E. N° 393/18 de fecha 06/04/18, se emite dictamen favorable para los productos de tintorería seca que no están alcanzados por la Resolución S.I. N° 708/15.-

Analizado, se toma conocimiento y se emite dictamen favorable.-

- * Tejido, Modelo **TEPUNVISTEÑ1**, Marca SIN MARCA.-
- * Tejido, Art. **POLTEÑ 2.-**
- * Tejido, Art. **POLTEÑ5.-**
- * Tejido ART. **POLALGTEÑ 1.-**
- * Tejido, Modelo **TEÑPOL11**, Marca SIN MARCA.-



COMISION PARA EL AREA ADUANERA ESPECIAL

=====

- * Tejido, Modelo **TEÑPOL12**, Marca SIN MARCA.-
- * Tejido, Modelo **POLTEÑ15**, Marca SIN MARCA.-
- * Tejido, Modelo **POLTEÑ16**, Marca SIN MARCA.-
- * Tejido, Modelo **POLTEÑ17**, Marca SIN MARCA.-
- * Tejido, Modelo **TEÑPOL9**, Marca SIN MARCA.-
- * Tejido, Modelo **TEÑPOL17**, Marca SIN MARCA.-
- * Tejido ART. **POLTEÑ 1.-**
- * Tejido, Modelo **POLTEÑ20**, Marca SIN MARCA.-

Nota C.A.A.E. N° 393/18 de fecha 06/04/18, se emite dictamen favorable para los productos de tintorería húmeda por las cantidades que no están alcanzados por la Resolución S.I. N° 708/15, detalladas en el punto E5) de la presente.-

Analizado, se toma conocimiento y se emite dictamen favorable.-

- * Tejido, Modelo **POLIMPR5**, Marca SIN MARCA.-

Se informa que en el informe del ingeniero mencionan que estos productos se fabricaron para muestras de uso interno.-

Analizado, se toma conocimiento.-

3.- Expte. 12817-1447-2018, Período 01-01-18 al 30-06-18, Proceso Productivo, Productos:

- * Tejido ART. **POL 1.-**
- * Tejido, Art. **ALGPOL 2.-**
- * Tejido, Modelo **ALGPOLCOLOR1**, Marca SIN MARCA.-
- * Tejido, Art. **POLVIS.-**
- * Tejido, Art. **POLVISELA.-**
- * Tejido, Modelo **VISELA 1.-**
- * Tejido, Modelo **POLVISALG**, Marca SIN MARCA.-
- * Tejido, Modelo **POLVISELACOLOR1**, Marca SIN MARCA.-
- * Tejido, Modelo **POLALGCOLOR**, Marca SIN MARCA.-
- * Tejido ART. **ALG 1.-**
- * Tejido ART. **ALGELA 1.-**
- * Tejido ART. **ALGPOL 1.-**
- * Tejido, Modelo **POLVISALGCOLOR**, Marca SIN MARCA.-
- * Tejido ART. **POLALGTEÑ 1.-**
- * Tejido, Modelo **POLIMPR25**, Marca SIN MARCA.-
- * Tejido, Modelo **POLIMPR6**, Marca SIN MARCA.-
- * Tejido, Art. **POLTEÑ 2.-**
- * Tejido, Art. **POLTEÑ5.-**
- * Tejido, Modelo **POLIMPR32**, Marca SIN MARCA.-
- * Tejido, Modelo **TEÑPOL11**, Marca SIN MARCA.-
- * Tejido, Modelo **POLTEÑ34**, Marca SIN MARCA.-
- * Tejido, Modelo **POLTEÑ40**, Marca SIN MARCA.-
- * Tejido, Modelo **POLCOLOR**, Marca SIN MARCA.-
- * Tejido, Modelo **POLTEÑ17**, Marca SIN MARCA.-



COMISION PARA EL AREA ADUANERA ESPECIAL

- * Tejido, Modelo **POLTEÑ15**, Marca SIN MARCA.-
- * Tejido, Modelo **VISPOELACOLOR**, Marca SIN MARCA.-
- * Tejido, Modelo **ALGTEÑ22**, Marca SIN MARCA.-
- * Tejido, Modelo **POLIMPRI1**.-
- * Tejido, Modelo **POLIMPR52**, Marca SIN MARCA.-
- * Tejido, Modelo **POLIMPRI05**, Marca SIN MARCA.-
- * Tejido, Modelo **ART. POLIMPR2**.-
- * Tejido, Modelo **ALGIMPRES33**, Marca SIN MARCA.-
- * Tejido, Modelo **POLIMPR99**, Marca SIN MARCA.-
- * Tejido, Modelo **POLIMPR29**, Marca SIN MARCA.-
- * Tejido, Modelo **POLIMPR109**, SIN MARCA.-
- * Tejido, Modelo **ALGTEÑ27**, Marca SIN MARCA.-
- * Tejido, Modelo **POLFRIZ3**, SIN MARCA.-
- * Tejido, Modelo **POLFRIZ4**, Marca SIN MARCA.-
- * Tejido, Modelo **POLFRIZ5**, Marca SIN MARCA.-
- * Tejido, Modelo **POLIMPR80**, Marca SIN MARCA.-
- * Tejido, Modelo **POLIMPR112**, Marca SIN MARCA.-
- * Tejido, Modelo **POLIMPR111**, Marca SIN MARCA.-
- * Tejido, Modelo **POLIMPR95**, Marca SIN MARCA.-
- * Tejido, Modelo **ALGIMPRES62**, Marca SIN MARCA.-
- * Tejido, Modelo **POLIMPR91**, Marca SIN MARCA.-
- * Tejido, Modelo **POLIMPR67**, Marca SIN MARCA.-
- * Tejido, Modelo **POLIMPR69**, Marca SIN MARCA.-
- * Tejido, Modelo **POLIMPR90**, Marca SIN MARCA.-
- * Tejido, Modelo **POLTEÑ16**, Marca SIN MARCA.-
- * Tejido, Modelo **POLIMPR54**, Marca SIN MARCA.-
- * Tejido, Modelo **POLIMPR74**, Marca SIN MARCA.-
- * Hilado, Modelo **24/3 PEINADO**, Marca SIN MARCA.-
- * Tejido, Modelo **POLIMPR113**, Marca SIN MARCA.-
- * Tejido, Modelo **POLIMPR117**, Marca SIN MARCA.-
- * Tejido, Modelo **POLIMPR116**, Marca SIN MARCA.-
- * Tejido, Modelo **POLIMPR115**, Marca SIN MARCA.-
- * Tejido, Modelo **POLIMPR121**, Marca SIN MARCA.-
- * Tejido, Modelo **POLIMPR122**, Marca SIN MARCA.-
- * Tejido, Modelo **ALGTEÑ29**, Marca SIN MARCA.-
- * Tejido, Modelo **POLIMPR93**, Marca SIN MARCA.-
- * Tejido, Modelo **ALGIMPRES66**, Marca SIN MARCA.-
- * Tejido, Modelo **POLIMPR72**, Marca SIN MARCA.-
- * Tejido, Modelo **POLIMPR123**, Marca SIN MARCA.-

Analizado, se resuelve emitir dictamen favorable, pudiendo la empresa exportar dichos productos sin garantía hasta el 31-12-18 y con posterioridad con garantía hasta el 31-03-19.-



COMISION PARA EL AREA ADUANERA ESPECIAL

- * Hilado, Modelo **POLY HB**, Marca SIN MARCA.-
- * Hilado, Modelo **HILADO RETORCIDO 1**, Marca SIN MARCA.-
- * Hilado, Modelo **HILADO RETORCIDO 3**, Marca SIN MARCA.-
- * Hilado, Modelo **HILADO RETORCIDO 5**, Marca SIN MARCA.-

Analizado, se toma conocimiento.-

E-TEMAS VARIOS:

- 1.- Mediante Nota N° 44673/N/V, de fecha 07/09/18, la empresa comunica y adjunta resolución de la Cámara Federal de Comodoro Rivadavia de fecha 29/08/18, correspondiente a los autos caratulados "Incidente N° 3- Actor: Australtex S.A., Demandado: Estado Nacional Ministerio de Producción s/Inc. apelación", expte. N° FCR 11080/2016, donde se rechaza el Recurso Extraordinario interpuesto por la demandada. De este modo queda firme la resolución informada al Ministerio de Industria de Tierra del Fuego mediante la nota presentada en fecha 06/07/18.-

Analizado, se toma conocimiento.-

- 2.- Mediante Nota N° 44927/N/V, de fecha 19/09/18, la empresa comunica y adjunta, prórroga de Medida Cautelar, hasta el 17/03/19, correspondiente a los autos caratulados "Incidente de Medida Cautelar de AUSTRALTEX SA c/ ESTADO NACIONAL s/ Nulidad de Acto Adm.", Expte. FCR 11080/2016/1.

Analizado, se toma conocimiento.-

4) -EMPRESA: CORADIR S.A.

D- A CREDITACION DE ORIGEN SEMESTRAL:

- 1.- Expte. 12795-2404-2017, Período 01-07-16 al 31-12-16, Proceso Productivo, Productos:

- * Monitor, Modelo **20WHF**, Marca CORADIR.-
- * Monitor, Modelo **22WHD**, Marca CORADIR.-
- * Monitor, Modelo **LED 24WXE**, Marca CORADIR.-

Analizado, se resuelve que una vez adecuado se autorice por Presidencia la exportación.-

- * Monitor, Modelo **19WHD**, Marca CORADIR.-

Analizado, se toma conocimiento.-

- 2.- Expte. 12795-4058-2018, Período 01-01-17 al 30-06-17, Proceso Productivo, Productos:

- * Monitor, Modelo **19WHD**, Marca CORADIR.-
- * Monitor, Modelo **20WHD**, Marca CORADIR.-

Analizado, se resuelve que una vez adecuado se autorice por Presidencia la exportación.-



=====

COMISION PARA EL AREA ADUANERA ESPECIAL

- 3.- Expte. 12795-4059-2018, Período 01-07-17 al 31-12-17, **Proceso Productivo, Productos:**
* Monitor, Modelo 19WHD, Marca CORADIR.-
* Monitor, Modelo 20WHD, Marca CORADIR.-
Analizado, se resuelve que una vez adecuado se autorice por
Presidencia la exportación.-

- 4.- Expte. 12795-4060-2018, Período 01-01-18 al 30-06-18, **Proceso Productivo, Productos:**
Sin Producción.-

Analizado, se resuelve que una vez adecuado se autorice por
Presidencia la exportación.-

5) -EMPRESA: AUDIVIC S.A.

B- PRIMERA ACREDITACION DE ORIGEN:

- 1.- Expte. 12817-7504-2017, Período 07-11-16 al 04-02-17, **Proceso Productivo, Producto:**
* Acondicionador de Aire, Modelo SP4500, Marca AUDINAC.-
Presenta hoja de especificación técnica.-
Informe técnico.-
Declaración Jurada D.G.I.C. N° 07/05.-
Certificado autorizando a exportar con garantía N° 267/17.-

Analizado, se resuelve que una vez adecuado se autorice por
Presidencia la exportación.-

- 2.- Expte. 12817-3688-2018, Período 09-06-17 al 06-09-17, **Proceso Productivo, Producto:**
* Acondicionador de Aire, Modelo MTI-CSH-120AMR, Marca MARSHALL.-
Presenta hoja de especificación técnica.-
Informe técnico.-
Declaración Jurada D.G.I.C. N° 07/05.-
Certificado autorizando a exportar con garantía N° 176/17.-

Analizado, se resuelve que una vez adecuado se autorice por
Presidencia la exportación.-

- 3.- Expte. 12817-3689-2018, Período 16-06-17 al 13-09-17, **Proceso Productivo, Producto:**
* Acondicionador de Aire, Modelo MTI-CSC-120AMR, Marca MARSHALL.-
Presenta hoja de especificación técnica.-
Informe técnico.-
Declaración Jurada D.G.I.C. N° 07/05.-
Certificado autorizando a exportar con garantía N° 186/17.-

Analizado, se resuelve que una vez adecuado se autorice por
Presidencia la exportación.-

"Las Islas Malvinas, Georgias y Sandwich del Sur son y serán Argentinas"
Acta N° 593 27-09-18

25



=====

COMISION PARA EL AREA ADUANERA ESPECIAL

- 4.- Expte. 12817-3690-2018, Período 28-06-17 al 25-09-17, **Proceso Productivo, Producto:**
* Acondicionador de Aire, Modelo MTI-CSC-090AMR, Marca MARSHALL.-

Presenta hoja de especificación técnica.-
Informe técnico.-

Declaración Jurada D.G.I.C. N° 07/05.-

Certificado autorizando a exportar con garantía N° 196/17.-

Analizado, se resuelve que una vez adecuado se autorice por
Presidencia la exportación.-

- 5.- Expte. 12817-3691-2018, Período 22-06-17 al 19-09-17, **Proceso Productivo, Producto:**
* Acondicionador de Aire, Modelo MTI-CSH-090AMR, Marca MARSHALL.-

Presenta hoja de especificación técnica.-
Informe técnico.-

Declaración Jurada D.G.I.C. N° 07/05.-

Certificado autorizando a exportar con garantía N° 193/17.-

Analizado, se resuelve que una vez adecuado se autorice por
Presidencia la exportación.-

- 6.- Expte. 12817-3832-2018, Período 21-06-17 al 18-09-17, **Proceso Productivo, Producto:**
* Acondicionador de Aire, Modelo SP2500, Marca AUDINAC.-

Presenta hoja de especificación técnica.-
Informe técnico.-

Declaración Jurada D.G.I.C. N° 07/05.-

Certificado autorizando a exportar con garantía N° 192/17.-

Analizado, se resuelve que una vez adecuado se autorice por
Presidencia la exportación.-

- 7.- Expte. 12817-7372-2018, Período 18-07-17 al 15-10-17, **Proceso Productivo, Producto:**
* Acondicionador de Aire, Modelo MTI-CSH-180AMR, Marca MARSHALL.-

Presenta hoja de especificación técnica.-
Informe técnico.-

Declaración Jurada D.G.I.C. N° 07/05.-

Certificado autorizando a exportar con garantía N° 208/17.-

Analizado, se resuelve que una vez adecuado se autorice por
Presidencia la exportación.-

- 8.- Expte. 12817-7374-2018, Período 29-09-17 al 27-12-17, **Proceso Productivo, Producto:**
* Acondicionador de Aire, Modelo CNQ-TAC-9CWA, Marca CONQUEROR.-

Presenta hoja de especificación técnica.-
Informe técnico.-

Declaración Jurada D.G.I.C. N° 07/05.-

Certificado autorizando a exportar con garantía N° 265/17.-

"Las Islas Malvinas, Georgias y Sandwich del Sur son y serán Argentinas"
Acta N° 593 27-09-18

26



COMISION PARA EL AREA ADUANERA ESPECIAL

=====

Presidencia la exportación.-
Analizado, se resuelve que una vez adecuado se autorice por

9.- Expte. 12817-7370-2018, Período 03-10-17 al 31-12-17, Proceso Productivo, Producto:
* Acondicionador de Aire, Modelo **CNQ-TAC-12CWA**, Marca **CONQUEROR**.-

Presenta hoja de especificación técnica.-

Informe técnico.-

Declaración Jurada D.G.I.C. N° 07/05.-

Certificado autorizando a exportar con garantía N° 268/17.-

Analizado, se resuelve que una vez adecuado se autorice por
Presidencia la exportación.-

10.- Expte. 12817-7371-2018, Período 26-10-17 al 23-01-18, Proceso Productivo, Producto:
* Acondicionador de Aire, Modelo **CNQ-TAC-18CWA**, Marca **CONQUEROR**.-

Presenta hoja de especificación técnica.-

Informe técnico.-

Declaración Jurada D.G.I.C. N° 07/05.-

Certificado autorizando a exportar con garantía N° 306/17.-

Analizado, se resuelve que una vez adecuado se autorice por
Presidencia la exportación.-

11.- Expte. 12817-7375-2018, Período 18-09-17 al 16-12-17, Proceso Productivo, Producto:
* Acondicionador de Aire, Modelo **MTI-CSC-24OAMR**, Marca **MARSHALL**.-

Presenta hoja de especificación técnica.-

Informe técnico.-

Declaración Jurada D.G.I.C. N° 07/05.-

Certificado autorizando a exportar con garantía N° 254/17.-

Analizado, se resuelve que una vez adecuado se autorice por
Presidencia la exportación.-

12.- Expte. 12817-7373-2018, Período 23-10-17 al 20-01-18, Proceso Productivo, Producto:
* Acondicionador de Aire, Modelo **MTI-CSC-18OAMR**, Marca **MARSHALL**.-

Presenta hoja de especificación técnica.-

Informe técnico.-

Declaración Jurada D.G.I.C. N° 07/05.-

Certificado autorizando a exportar con garantía N° 298/17.-

Analizado, se resuelve que una vez adecuado se autorice por
Presidencia la exportación.-

13.- Expte. 12817-7376-2018, Período 19-09-17 al 17-12-17, Proceso Productivo, Producto:
* Acondicionador de Aire, Modelo **MTI-CSH-24OAMR**, Marca **MARSHALL**.-

Presenta hoja de especificación técnica.-

Informe técnico.-

"Las Islas Malvinas, Georgias y Sandwich del Sur son y serán Argentinas"
Acta N° 593 27-09-18



COMISION PARA EL AREA ADUANERA ESPECIAL

=====

Presidencia la exportación.-
Analizado, se resuelve que una vez adecuado se autorice por
Presidencia la exportación.-
Declaración Jurada D.G.I.C. N° 07/05.-
Certificado autorizando a exportar con garantía N° 255/17.-

D- ACREDITACION DE ORIGEN SEMESTRAL:

1.- Expte. 12817-5480-2017, Período 01-04-16 al 30-09-16, Proceso Productivo, Productos:
* Equipos de Radiocomunicaciones Móviles Celulares, Modelo **AU603G**, Marca **AUDINAC**.-

* Equipos de Radiocomunicaciones Móviles Celulares, Modelo **AU503GB**, Marca **AUDINAC**.-

* Equipos de Radiocomunicaciones Móviles Celulares, Modelo **AU554GB**, Marca **AUDINAC**.-

* Equipos de Radiocomunicaciones Móviles Celulares, Modelo **AU453G**, Marca **AUDINAC**.-

Analizado, se resuelve que una vez adecuado se autorice por
Presidencia la exportación.-

2.- Expte. 12817-3831-2018, Período 01-10-16 al 31-03-17, Proceso Productivo, Productos:
* Equipos de Radiocomunicaciones Móviles Celulares, Modelo **AU603G**, Marca **AUDINAC**.-

* Equipos de Radiocomunicaciones Móviles Celulares, Modelo **AU503GB**, Marca **AUDINAC**.-

* Equipos de Radiocomunicaciones Móviles Celulares, Modelo **AU554GB**, Marca **AUDINAC**.-

* Equipos de Radiocomunicaciones Móviles Celulares, Modelo **AU453G**, Marca **AUDINAC**.-

* Acondicionador de Aire, Modelo **SP3500**, Marca **AUDINAC**.-

* Acondicionador de Aire, Modelo **VT3500**, Marca **AUDINAC**.-

* Acondicionador de Aire, Modelo **SP4500**, Marca **AUDINAC**.-

* Acondicionador de Aire, Modelo **SP5200**, Marca **AUDINAC**.-

Analizado, se resuelve que una vez adecuado se autorice por
Presidencia la exportación.-

6) -EMPRESA: RECTIFICADORES FUEGUINOS S.A.

A- PUESTA EN MARCHA, AMPLIACION DE ACTIVIDADES O INICIACION DE LA FABRICACION DE PRODUCTOS NUEVOS O DISTINTOS:

1.- *Mediante nota ingresada con fecha 11-08-17, comunica que a partir de fecha 01-02-18 inicia la fabricación del siguiente producto:*

Convertor de energía, Modelo **RF60-P275-4BWS, Marca **RF SOLAR**.-*

"Las Islas Malvinas, Georgias y Sandwich del Sur son y serán Argentinas"
Acta N° 593 27-09-18



Provincia de Tierra del Fuego, Antártida e
Islas del Atlántico Sur
República Argentina.

"2018-AÑO DE LOS 44 HEROES DEL SUBMARINO ARA SAN JUAN"

COMISION PARA EL AREA ADUANERA ESPECIAL

=====

Presenta hoja de especificación técnica.-

Informe técnico de fecha 30/08/17*.-

Informe sobre el inicio de referencia del Ministerio de Industria de

la Provincia mediante Nota CAAE N° 801/18, de fecha 25/09/18.-

Analizado, se concluye la imposibilidad de esta Comisión, en esta

instancia, de acceder a lo requerido por la empresa.-

7) --EMPRESA: AMBASSADOR FUEGUINA S.A.

B.- PRIMERA ACREDITACION DE ORIGEN:

1.- Expte. 12795-7364-2017, Período 16-08-17 al 30-09-17, **Proceso Productivo**, Producto:

* Televisor, Modelo **KB40S2000SA** Marca **KEN BROWN**.-

Presenta hoja de especificación técnica.-

Informe técnico.-

Declaración Jurada D.G.I.C. N° 07/05.-

Certificado autorizando a exportar con garantía N° 226/17.-

Mediante Nota C.A.A.E. N° 781/18 de fecha 24-08-18, se emite

dictamen favorable.-

Analizado, se toma conocimiento y se emite dictamen favorable.-

2.- Expte. 12795-3456-2018, Período 04-05-18 al 11-06-18, **Proceso Productivo**, Producto:

* Televisor, Modelo **KB40S3000SA**, Marca **KEN BROWN**.-

Presenta hoja de especificación técnica.-

Informe técnico.-

Declaración Jurada D.G.I.C. N° 07/05.-

Certificado autorizando a exportar con garantía N° 98/18.-

Mediante Nota C.A.A.E. N° 782/18 de fecha 24-08-18, se autoriza a

exportar SIN GARANTIA hasta el 11-12-18.-

Analizado, se toma conocimiento y se emite dictamen favorable.-

3.- Expte. 12795-3791-2018, Período 17-05-18 al 19-06-18, **Proceso Productivo**, Producto:

* Televisor, Modelo **SW6S6SUG**, Marca **SKYWORTH**.-

Presenta hoja de especificación técnica.-

Informe técnico.-

Declaración Jurada D.G.I.C. N° 07/05.-

Certificado autorizando a exportar con garantía N° 101/18.-

Mediante Nota C.A.A.E. N° 783/18 de fecha 24-08-18, se autoriza a

exportar SIN GARANTIA hasta el 19-12-18.-

Analizado, se toma conocimiento y se emite dictamen favorable.-

C.- ADECUACION TRIMESTRAL:

1.- Expte. 12795-7363-2017, Período 01-07-17 al 30-09-17, **Proceso Productivo**, Producto:

"Las Islas Malvinas, Georgias y Sandwich del Sur son y serán Argentinas"

Acta N° 593 27-09-18

29



Provincia de Tierra del Fuego, Antártida e
Islas del Atlántico Sur
República Argentina.

"2018-AÑO DE LOS 44 HEROES DEL SUBMARINO ARA SAN JUAN"

COMISION PARA EL AREA ADUANERA ESPECIAL

=====

* Televisor, Modelo **KB32S2000SA**, Marca **KEN BROWN**.-

* Televisor, Modelo **KB55T6600SUH**, Marca **KEN BROWN**.-

* Televisor, Modelo **KB40D2800S**, Marca **KEN BROWN**.-

* Televisor, Modelo **KB49T6600SUH**, Marca **KEN BROWN**.-

* Televisor, Modelo Modelo **KB40S2000SA** Marca **KEN BROWN**.-

Mediante Nota C.A.A.E. N° 784/18 de fecha 24-08-18, se emiten

dictamen favorable.-

Analizado, se toma conocimiento y se emite dictamen favorable.-

2.- Expte. 12795-4010-2018, Período 01-01-18 al 31-03-18, **Proceso Productivo**, Producto:

* Televisor, Modelo **KB32S2000SA**, Marca **KEN BROWN**.-

* Televisor, Modelo **SW49S6SUG**, Marca **SKYWORTH**.-

* Televisor, Modelo **SW55S6SUG**, Marca **SKYWORTH**.-

Mediante Nota C.A.A.E. N° 785/18 de fecha 24-08-18, se autoriza a

exportar SIN GARANTIA hasta el 30-09-18.-

Analizado, se toma conocimiento y se emite dictamen favorable.-

D.- ACREDITACION DE ORIGEN SEMESTRAL:

1.- Expte. 12795-2270-2018, Período 01-07-17 al 31-12-17, **Proceso Productivo**, Productos:

* Televisor, Modelo **KB32S2000SA**, Marca **KEN BROWN**.-

* Televisor, Modelo **KB55T6600SUH**, Marca **KEN BROWN**.-

* Televisor, Modelo **KB40D2800S**, Marca **KEN BROWN**.-

* Televisor, Modelo **KB49T6600SUH**, Marca **KEN BROWN**.-

* Televisor, Modelo Modelo **KB40S2000SA** Marca **KEN BROWN**.-

* Televisor, Modelo **SW49S6SUG**, Marca **SKYWORTH**.-

* Televisor, Modelo **SW55S6SUG**, Marca **SKYWORTH**.-

Mediante Nota C.A.A.E. N° 786/18 de fecha 24-08-18, se autoriza a

exportar CON GARANTIA hasta el 30-09-18.-

Analizado, se toma conocimiento y se emite dictamen favorable.-

2.- Expte. 12795-4721-2018, Período 01-01-18 al 30-06-18, **Proceso Productivo**, Productos:

* Televisor, Modelo **KB32S2000SA**, Marca **KEN BROWN**.-

* Televisor, Modelo **SW49S6SUG**, Marca **SKYWORTH**.-

* Televisor, Modelo **SW55S6SUG**, Marca **SKYWORTH**.-

* Televisor, Modelo **SW6S6SUG**, Marca **SKYWORTH**.-

* Televisor, Modelo **KB40S3000SA**, Marca **KEN BROWN**.-

**Analizado, se resuelve que una vez adecuado se autorice por
Presidencia la exportación.-**

8) -EMPRESA: CORDONSE ARGENTINA S.A.

D.- ACREDITACION DE ORIGEN SEMESTRAL

"Las Islas Malvinas, Georgias y Sandwich del Sur son y serán Argentinas"

Acta N° 593 27-09-18

30



=====

COMISION PARA EL AREA ADUANERA ESPECIAL

1.- Expte. 12817-13506-2018, Período 01-01-18 al 30-06-18, Proceso Productivo, Productos:

- * Hilado, Artículo **COHB**, Marcas Varias.-
- * Hilado, Artículo **CRHB**, Marcas Varias.-
- * Top. Artículo **CRFA.-**
- * Top. Artículo **COFA.-**
- * Floca Artículo **CRFA.-**
- * Floca Artículo **COFA.-**
- * Hilado, Modelo **HB800CR**, Marca VARIAS.-
- * Hilado, Artículo **ACVIHB**, Marcas Varias.-

Mediante Nota C.A.A.E. N° 774/18 de fecha 22-08-18, se autoriza a
exportar SIN GARANTIA hasta el 31-12-18 y CON GARANTIA hasta el 31/03/19.-

Analizado, se toma conocimiento y se emite dictamen favorable.-

9) -EMPRESA: FAMAR FUEGUINA S.A.

C-ADECUACION TRIMESTRAL:

1. Expte. 12817-11779-2018, Período 01-01-18 al 31-03-18, Proceso Productivo, Productos:

- * Autorradio, Modelo **SENTION-PLACE**, Marcas Varias. -
- * Autorradio, Modelo **SENTION-PLACE A**, Marca VARIAS.-
- * Autorradio, **INF1-MID NLP**, Marcas Varias.-
- * Autorradios, Modelo **327FL**, Marcas FIAT.-
- * Autorradio, Modelo **B7**, Marca FIAT.-
- * Autorradio, Modelo **L3C**, Marcas FIAT.-
- * Autorradio, Modelo **L3C FLAT**, Marcas FIAT.-
- * Autorradio, Modelo **P2566 MID**, Marca VOLVO.-
- * Autorradio, Modelo **SENTION-NLP PLACE**, Marca RENAULT.-
- * Módulo de control para automotor, Modelo **BSM L 04**, Marcas VARIAS.-
- * Módulo de control para automotor, Modelo **BSM L 11**, Marcas VARIAS.-
- * Módulo de control, Modelo **HMIION**, Marcas VOLVO.-
- * Módulo Alarma Sensor Ultrasónico, Modelo **ALA-F21**, Marcas Varias.-
- * Equipo de Radiocomunicaciones Móviles Celulares, Modelo **Pixi 5**, Marca **ALCATEL.-**
- * Equipo de Radiocomunicaciones Móviles Celulares, Modelo **9008A**, Marca **ALCATEL.-**
- * Módulo de control para automotor, Modelo **BCM BACK**, Marcas Varias.-
- * Módulo de control para automotor, Modelo **BCM CENTRAL**, Marcas Varias.-
- * Módulo de control para automotor, Modelo **BCM FRONT**, Marcas Varias.-

**Analizado, se resuelve que una vez adecuado se autorice por
Presidencia la exportación.-**

- * Módulo Electrónico para Automotor, Modelo **RTF3505VW**, Marca **ASKEY.-**

"Las Islas Malvinas, Georgias y Sandwich del Sur son y serán Argentinas"
Acta N° 593 27-09-18

31



=====

COMISION PARA EL AREA ADUANERA ESPECIAL

Analizado, se emite dictamen desfavorable.-

D-ACREDITACION DE ORIGEN SEMESTRAL:

1.- Expte. 12817-13345-2018, Período 01-01-18 al 30-06-18, Proceso Productivo, Productos:

- * Autorradio, Modelo **SENTION-PLACE**, Marcas Varias. -
- * Autorradio, Modelo **SENTION-PLACE A**, Marca VARIAS.-
- * Autorradio, **INF1-MID NLP**, Marcas Varias.-
- * Autorradios, Modelo **327FL**, Marcas FIAT.-
- * Autorradio, Modelo **B7**, Marca FIAT.-
- * Autorradio, Modelo **L3C**, Marcas FIAT.-
- * Autorradio, Modelo **L3C FLAT**, Marcas FIAT.-
- * Autorradio, Modelo **P2566 MID**, Marca VOLVO.-
- * Autorradio, Modelo **SENTION-NLP PLACE**, Marca RENAULT.-
- * Autorradio, Modelo **FAMP**, Marcas Varias.
- * Módulo de control para automotor, Modelo **BSM L 04**, Marcas Varias.-
- * Módulo de control para automotor, Modelo **BSM L 11**, Marcas VARIAS.-
- * Módulo de control para automotor, Modelo **BSIECO**, Marcas Varias.-
- * Módulos de Control, Modelo **HMIION**, Marcas VOLVO.-
- * Módulo de control para automotor, Modelo **BSM B4**, Marcas Varias.-
- * Módulo Alarma Sensor Ultrasónico, Modelo **ALA-F21**, Marcas Varias.-
- * Equipo de Radiocomunicaciones Móviles Celulares, Modelo **Pixi 5**, Marca **ALCATEL.-**
- * Equipo de Radiocomunicaciones Móviles Celulares, Modelo **9008A**, Marca **ALCATEL.-**
- * Equipo de Radiocomunicaciones Móviles Celulares, Modelo **5049G**, Marca **ALCATEL.-**
- * Equipo de Radiocomunicaciones Móviles Celulares, Modelo **KEYone**, Marca **BLACKBERRY®.-**

- * Módulo de control para automotor, Modelo **BCM BACK**, Marcas Varias.-
- * Módulo de control para automotor, Modelo **BCM CENTRAL**, Marcas Varias.-
- * Módulo de control para automotor, Modelo **BCM FRONT**, Marcas Varias.-

**Analizado, se resuelve que una vez adecuado se autorice por
Presidencia la exportación.-**

- * Equipo de Radiocomunicaciones Móviles Celulares, Modelo **FIT**, Marca **QUANTUM.-**

Analizado, se toma conocimiento.-

10) -EMPRESA: ELECTROFUEGUINA S.A.

**A- PUESTA EN MARCHA, AMPLIACION DE ACTIVIDADES O INICIACION DE LA
FABRICACION DE PRODUCTOS NUEVOS O DISTINTOS:**

- 1.-** Mediante nota ingresada con fecha 11-09-18, comunica que a partir de fecha 29-11-18 inicia
la fabricación del siguiente producto:

"Las Islas Malvinas, Georgias y Sandwich del Sur son y serán Argentinas"
Acta N° 593 27-09-18

32



COMISION PARA EL AREA ADUANERA ESPECIAL

- * Equipo de Radiocomunicaciones Móviles Celulares, Modelo **SM-I260M**, Marca **SAMSUNG**.-

Presenta hoja de especificación técnica.-

Informe técnico.-

Analizado, se toma conocimiento y se autoriza a la Dirección General de Industria a emitir certificado para exportar con garantía por 90 (noventa) días conforme a la Disposición N° 07/05 de la D.G.I.C.

B- PRIMERA ACREDITACION DE ORIGEN:

1.- Expte.12817-15400-2018, Período 24-07-18 al 23-08-18, Proceso Productivo, Producto:

- * Acondicionador de Aire, Modelo **HIS35WFO**, Marca **HISENSE**.-

Presenta hoja de especificación técnica.-

Informe técnico.-

Declaración Jurada D.G.I.C. N° 07/05.-

Certificado autorizando a exportar con garantía N° 136/18.-

Analizado, se resuelve emitir dictamen favorable, pudiendo la empresa exportar dichos productos sin garantía hasta el 23-02-19.

D- ACREDITACION DE ORIGEN SEMESTRAL:

1.- Expte. 12817-13327-2018, Período 01-01-18 al 30-06-18, Proceso Productivo, Productos:

- * Televisor, Modelo **AD49K15SM**, Marca **ADMIRAL**.-
- * Televisor, Modelo **UN55K6500AGCFV**, Marca **SAMSUNG**.-
- * Televisor, Modelo **UN40J5000AGCFV**, Marca **SAMSUNG**.-
- * Televisor, Modelo **UN49K5500AGCFV**, Marca **SAMSUNG**.-
- * Televisor, Modelo **32L4700LA**, Marca **TOSHIBA**.-
- * Televisor, Modelo **32LJ600B-SA**, Marca **LG**.-
- * Televisor, Modelo **49UJ6560-SB**, Marca **LG**.-
- * Televisor, Modelo **43LJ5500-SA**, Marca **LG**.-
- * Televisor, Modelo **43L4700LA**, Marca **TOSHIBA**.-
- * Televisor, Modelo **65UJ6320-SA**, Marca **LG**.-
- * Televisor, Modelo **49U4700LA**, Marca **TOSHIBA**.-
- * Televisor, Modelo **49LJ5500-SA**, Marca **LG**.-
- * Televisor, Modelo **AD55D1600**, Marca **ADMIRAL**.-
- * Televisor, Modelo **UN50MU6100GCFV**, Marca **SAMSUNG**.-
- * Televisor, Modelo **UN55MU6100GCFV**, Marca **SAMSUNG**.-
- * Televisor, Modelo **55U4700LA**, Marca **TOSHIBA**.-

*Equipos de Aire Acondicionado, Modelo **BS30CM4**, Marca **BGH SILENT AIR**.-

* Equipo de radiocomunicaciones móviles celulares, Modelo **SM-G532M**, Marca **SAMSUNG**.-

* Equipo de radiocomunicaciones móviles celulares, Modelo **SM-G570M**, Marca **SAMSUNG**.-

* Equipo de radiocomunicaciones móviles celulares, Modelo **SM-G610M**, Marca **SAMSUNG**.-



COMISION PARA EL AREA ADUANERA ESPECIAL

- * Equipo de Radiocomunicaciones Móviles Celulares, Modelo **SM-J701M**, Marca **SAMSUNG**.-

*Televisor, Modelo **49E2**, Marca **ADMIRAL**.-

*Televisor, Modelo **55UJ6580-SD**, Marca **LG**.-

* Televisor, Modelo **55U2**, Marca **ADMIRAL**.-

* Televisor, Modelo **43UJ6560-SB**, Marca **LG**.-

Mediante Nota C.A.A.E. N° 776/18 de fecha 22-08-18, se autoriza a exportar SIN GARANTIA hasta el 31-12-18 y CON GARANTIA hasta el 31/03/19.-

Analizado, se toma conocimiento y se emite dictamen favorable.-

- * Acondicionador de Aire, Modelo **BSH65WCP**, Marca **BGH SILENT AIR**.-

Analizado, se toma conocimiento.-

E- TEMAS VARIOS :

1.- *Mediante nota ingresada con fecha 31-07-18, solicita autorización para la destrucción de material de scrap de TV, A.A. y ERMIC, correspondiente al período Junio/18, según detalle que adjunta.-*

Acta de Verificación de Scrap N° 535/18, de fecha 06/08/18.-

Analizado, se toma conocimiento.-

2.- *Mediante nota ingresada con fecha 07-03-18, solicita ampliación de denominación del siguiente producto:*

Denominación de inicio:

- * Televisor, Modelo **32LJ600B-SA**, Marca **LG**.-

Denominación incorporada:

- * Televisor, Modelo **32LK615BPSB**, Marca **LG**.-

Declaración Jurada D.G.I.C. N° 08/05.-

Hoja de especificación.-

Nota D.I.R.G N° 521/18 de fecha 07-08-18, efectivizando la

mencionada ampliación el día 03-08-18.-

Analizado, se toma conocimiento.-

3.- *Mediante nota ingresada con fecha 16-05-18, solicita ampliación de denominación del siguiente producto:*

Denominación de inicio:

- * Equipo de Aire Acondicionado, Modelo **BS23CM4**, Marca **BGH SILENT AIR**.-

Denominación incorporada:

- * Equipo de Aire Acondicionado, Modelo **HIS26WCO**, Marca **HISENSE**.-

Declaración Jurada D.G.I.C. N° 08/05.-

Hoja de especificación.-



COMISION PARA EL AREA ADUANERA ESPECIAL

=====

Nota D.I.R.G N° 585/18 de fecha 30-08-18, efectivizando la
mencionada ampliación el día 29-08-18.-

Analizado, se toma conocimiento.-

4.- Mediante nota ingresada con fecha 05-09-18, solicita autorización para la destrucción de
material de scrap de TV, A.A. y ERMIC, correspondiente al período Julio/18, según detalle
que adjunta.-

Acta de Verificación de Scrap N° 629/18, de fecha 13/09/18.-

Analizado, se toma conocimiento.-

5.- Mediante nota ingresada con fecha 16-05-18, solicita ampliación de denominación del
siguiente producto:

Denominación de inicio:

* Equipos de Aire Acondicionado, Modelo **BS30CM4**, Marca **BGH SILENT AIR**.-

Denominación incorporada:

* Equipo de Aire Acondicionado, Modelo **BSH35WCP**, Marca **BGH SILENT AIR**.-
Declaración Jurada D.G.I.C. N° 08/05.-
Hoja de especificación.-

Nota D.I.R.G N° 649/18 de fecha 14-09-18, efectivizando la
mencionada ampliación el día 12-09-18.-

Analizado, se toma conocimiento.-

6.- Mediante nota ingresada con fecha 07-03-18, solicita ampliación de denominación del
siguiente producto:

Denominación de inicio:

* Televisor, Modelo **49UJ6560-SB**, Marca **LG**.-

Denominación incorporada:

* Televisor, Modelo **49UK6300PSB**, Marca **LG**.-
Declaración Jurada D.G.I.C. N° 08/05.-
Hoja de especificación.-
Nota D.I.R.G N° 643/18 de fecha 14-09-18, efectivizando la
mencionada ampliación el día 06-09-18.-

Analizado, se toma conocimiento.-

11) -EMPRESA: INDUSTRIA AUSTRAL DE TECNOLOGIA S.A.

**A- PUESTA EN MARCHA. AMPLIACION DE ACTIVIDADES O INICIACION DE LA
FABRICACION DE PRODUCTOS NUEVOS O DISTINTOS:**

1.- Se comunica que se produjo un cambio en la denominación en el inicio tratado en Acta N°
589, Pto.17 inc. A3), siendo la denominación correcta la siguiente:

"Las Islas Malvinas, Georgias y Sandwich del Sur son y serán Argentinas"

35

Acta N° 593 27-09-18



COMISION PARA EL AREA ADUANERA ESPECIAL

=====

* Equipo de Radiocomunicaciones Móviles Celulares, Modelo **SM-J600G**, Marca
SAMSUNG.-

Presenta hoja de especificación técnica.-

Informe técnico.-

Declaración Jurada D.G.I.C. N° 07/05.-

Certificado autorizando a exportar con garantía N° 132/2018.-

Analizado, se toma conocimiento.-

2.- Mediante nota ingresada con fecha 13-09-18, comunica que a partir de fecha 29-10-18 inicia
la fabricación del siguiente producto:

* Autorradio, Modelo **17CY T1**, Marca **PIONEER**.-

Presenta hoja de especificación técnica.-

Informe técnico.-

**Analizado, se toma conocimiento y se autoriza a la Dirección
General de Industria a emitir certificado para exportar con garantía por 90 (noventa)
días conforme a la Disposición N° 07/05 de la D.G.I.C.**

3.- Mediante nota ingresada con fecha 13-09-18, comunica que a partir de fecha 29-10-18 inicia
la fabricación del siguiente producto:

* Autorradio, Modelo **17CY T2**, Marca **PIONEER**.-

Presenta hoja de especificación técnica.-

Informe técnico.-

**Analizado, se toma conocimiento y se autoriza a la Dirección
General de Industria a emitir certificado para exportar con garantía por 90 (noventa)
días conforme a la Disposición N° 07/05 de la D.G.I.C.**

4.- Mediante nota ingresada con fecha 13-09-18, comunica que a partir de fecha 08-10-18 inicia
la fabricación del siguiente producto:

* Equipo de Radiocomunicaciones Móviles Celulares, Modelo **SM-J415G**, Marca
SAMSUNG.-

Presenta hoja de especificación técnica.-

Informe técnico.-

**Analizado, se toma conocimiento y se autoriza a la Dirección
General de Industria a emitir certificado para exportar con garantía por 90 (noventa)
días conforme a la Disposición N° 07/05 de la D.G.I.C.**

5.- Mediante nota ingresada con fecha 13-09-18, comunica que a partir de fecha 15-10-18 inicia
la fabricación del siguiente producto:

* Equipo de Radiocomunicaciones Móviles Celulares, Modelo **SM-J610G**, Marca
SAMSUNG.-

Presenta hoja de especificación técnica.-

Informe técnico.-

"Las Islas Malvinas, Georgias y Sandwich del Sur son y serán Argentinas"

36

Acta N° 593 27-09-18



Provincia de Tierra del Fuego, Antártida e
Islas del Atlántico Sur
República Argentina.

"2018-AÑO DE LOS 44 HEROES DEL SUBMARINO ARA SAN JUAN"

=====

COMISION PARA EL AREA ADUANERA ESPECIAL

Analizado, se toma conocimiento y se autoriza a la Dirección General de Industria a emitir certificado para exportar con garantía por 90 (noventa) días conforme a la Disposición N° 07/05 de la D.G.I.C.

6.- Mediante nota ingresada con fecha 11-09-18, comunica que a partir de fecha 05-12-18 inicia la fabricación del siguiente producto:

- * Televisor, Modelo UN55NU7100G-CZB, Marca SAMSUNG.-
- Presenta hoja de especificación técnica.-
- Informe técnico.-

Analizado, se toma conocimiento y se autoriza a la Dirección General de Industria a emitir certificado para exportar con garantía por 90 (noventa) días conforme a la Disposición N° 07/05 de la D.G.I.C.

B- PRIMERA ACREDITACION DE ORIGEN:

1.- Expte. 12817-15089-2018, Período 17-07-18 al 17-08-18, **Proceso Productivo**, Producto:

- * Equipo de Radiocomunicaciones Móviles Celulares, Modelo SM-J600G, Marca SAMSUNG.-

Presenta hoja de especificación técnica.-

Informe técnico.-

Declaración Jurada D.G.I.C. N° 07/05.-

Certificado autorizando a exportar con garantía N° 132/18.-

Analizado, se resuelve emitir dictamen favorable, pudiendo la empresa exportar dichos productos sin garantía hasta el 17-02-19.

E- TEMAS VARIOS :

1.- Mediante nota 43924/N.V. ingresada con fecha 01-08-18, la empresa solicita que se resuelvan las acreditaciones de origen de Equipo de Audio: Modelo CM4520 Marca LG y CM6520 Marca LG. Motiva dicho pedido el tiempo transcurrido desde el último tratamiento y la presentación efectuada por la Administración General de Aduanas tratada en el Punto F2 del Acta CAAE N° 591, donde pone en conocimiento que la falta de definición por parte de la Comisión no interrumpe los plazos de prescripción para ejecución de garantías de caución.

Los expedientes de referencia según detalle:

Expte. AA49-14-7127 Período 01-01-14 al 30-06-14, **Proceso Productivo**, Productos:

- * Sistema de Audio, Modelo CM6520, Marca LG.-
- * Sistema de Audio, Modelo CM6520, Marca LG.-

Expte. AA49-14-1316, Período 01-07-13 al 31-12-13, **Proceso Productivo**, Productos:

- * Sistema de Audio, Modelo CM4520, Marca LG.-
- * Sistema de Audio, Modelo CM6520, Marca LG.-

Expte. AA49-14-0393, Período 11-11-13 al 11-12-13, **Proceso Productivo**, Producto:

- * Sistema de Audio, Modelo CM6520, Marca LG.-

"Las Islas Malvinas, Georgias y Sandwich del Sur son y serán Argentinas"
Acta N° 593 27-09-18

37



Provincia de Tierra del Fuego, Antártida e
Islas del Atlántico Sur
República Argentina.

"2018-AÑO DE LOS 44 HEROES DEL SUBMARINO ARA SAN JUAN"

=====

COMISION PARA EL AREA ADUANERA ESPECIAL

Expte. AA49-13-9606, Período 27-09-13 al 31-10-13, **Proceso Productivo**, Producto:
* Sistema de Audio, Modelo CM4520, Marca LG.-

Analizado, se difiere su tratamiento hasta la próxima reunión.-

2.- Mediante nota ingresada con fecha 07-08-18, solicita autorización para la destrucción de material de scrap de equipos E.R.M.C., Marca SAMSUNG, correspondiente al período Junio y Julio/18, según detalle que adjunta.-

Acta de Verificación de Scrap N° 548/18, de fecha 10/08/18.-

Analizado, se toma conocimiento.-

3.- Mediante nota ingresada con fecha 08-08-18, solicita autorización para la destrucción de material de scrap de equipos Autorradio, Marca PIONEER, correspondiente al período Julio/18, según detalle que adjunta.-

Acta de Verificación de Scrap N° 549/18, de fecha 10/08/18.-

Analizado, se toma conocimiento.-

4.- Mediante nota ingresada con fecha 15-08-18, solicita autorización para la destrucción de material de scrap de equipos T.V., Marca SAMSUNG, correspondiente al período Julio/18, según detalle que adjunta.-

Acta de Verificación de Scrap N° 572/18, de fecha 21/08/18.-

Analizado, se toma conocimiento.-

5.- Mediante nota ingresada con fecha 13-09-18, solicita autorización para la desafectación y posterior desguace, destrucción y disposición final a proveedores locales de los siguientes equipamientos de E.R.M.C. Modelos Varios, Marca NOKIA; Sistema de Audio, Modelos Varios Marca LG; Computadoras Portátiles (Notebook) Modelos Varios DELL y Acondicionador de Aire, Modelos Varios, Marcas Varias. Dicho pedido se debe a la obsolescencia de los equipamientos, los mismos no afectan la capacidad instalada de los productos vigentes, tienen como destino el A.A.E. y son corresponden al período de producción 2010/2015.-

Acta de Verificación D.I.R.G. N° 638/18, de fecha 19/09/18.-

Mediante nota ingresada con fecha 24-09-18, solicita desafectar un equipo de sistema audio que se encuentra fuera de uso por discontinuación del producto.-

Acta de Verificación D.I.R.G. N° 644/18, de fecha 24/09/18.-

Analizado, se toma conocimiento.-

12) -EMPRESA: AIRES DEL SUR S.A.

D-A CREDITACION DE ORIGEN SEMESTRAL:

1.- Expte. 12817-13269-2018, Período 01-01-18 al 30-06-18, **Proceso Productivo**,

Productos:

"Las Islas Malvinas, Georgias y Sandwich del Sur son y serán Argentinas"
Acta N° 593 27-09-18

38



COMISION PARA EL AREA ADUANERA ESPECIAL

=====

- * Equipo de aire acondicionado, Modelo **LEX09RC**, Marca ELECTRA.-
- * Equipo de aire acondicionado, Modelo **LEX12RC**, Marca ELECTRA.-
- * Equipo de aire acondicionado, Modelo **LEX18RC**, Marca ELECTRA.-
- * Equipo de aire acondicionado, Modelo **GREEN 22C**, Marca ELECTRA.-
- * Acondicionador de Aire, Modelo **AS35UWDJWNA**, Marca ELECTRA.-
- * Acondicionador de Aire, Modelo **AS55UWDJWNAF**, Marca FEDDERS.-
- * Acondicionador de Aire, Modelo **INV26**, Marca ELECTRA.-
- * Acondicionador de Aire, Modelo **INV67**, Marca ELECTRA.-

Analizado, se resuelve emitir dictamen favorable, pudiendo la empresa exportar dichos productos sin garantía hasta el 31-12-18 y con posterioridad con garantía hasta el 31-03-19.-

E.- TEMAS VARIOS :

- 1.-** Mediante nota ingresada con fecha 13-08-18, solicita ampliación de denominación del siguiente producto:

Denominación de inicio:

- * Equipo de Aire Acondicionado, Modelo **LEX 12RC**, Marca ELECTRA.-

Denominación incorporada:

- * Equipo de Aire Acondicionado, Modelo **TRDO34**, Marca ELECTRA.-
Declaración Jurada D.G.I.C. N° 08/05.-
Hoja de especificación.-
Nota D.I.R.G. N° 574/18 de fecha 27-08-18, efectivizando la mencionada ampliación el día 23-08-18.-
Analizado, se toma conocimiento.-

- 2.-** Mediante nota ingresada con fecha 15-08-18, solicita cambio de denominación de la hoja de especificación del siguiente producto, autorizado la ampliación de denominación oportunamente mediante nota D.I.R.G. N° 673/17, según el siguiente detalle:

Donde dice:

- * Equipo de Aire Acondicionado, Modelo **AS62HWDCWE**, Marca FEDDERS.-

Debe decir:

- * Equipo de Aire Acondicionado, Modelo **AS62HWDCW**, Marca FEDDERS.-
Nota D.I.R.G. N° 550/18 de fecha 10-08-18, autorizando dicho cambio.-
Analizado, se toma conocimiento.-

- 3.-** Mediante nota ingresada con fecha 31-08-18, solicita ampliación de denominación del siguiente producto:

Denominación de inicio:

- * Equipo de Aire Acondicionado, Modelo **LEX 18RC**, Marca ELECTRA.-

"Las Islas Malvinas, Georgias y Sandwich del Sur son y serán Argentinas"
Acta N° 593 27-09-18



COMISION PARA EL AREA ADUANERA ESPECIAL

=====

Denominación incorporada:

- * Equipo de Aire Acondicionado, Modelo **TRDO51**, Marca ELECTRA.-
Declaración Jurada D.G.I.C. N° 08/05.-
Hoja de especificación.-
Nota D.I.R.G. N° 640/18 de fecha 13-09-18, efectivizando la mencionada ampliación el día 05-09-18.-
Analizado, se toma conocimiento.-

- 4.-** Mediante nota ingresada con fecha 11-09-18, solicita autorización para la destrucción de material de scrap de equipos Acondicionador de Aire, Marca **ELECTRA** y **FEDERS**, correspondiente al período Agosto 2018, según detalle que adjunta.-
Acta de Verificación de Scrap N° 630/18, de fecha 14/09/18.-
Analizado, se toma conocimiento y se emite dictamen favorable.-

- 5.-** Mediante nota ingresada con fecha 06-09-18, solicita ampliación de denominación del siguiente producto:

Denominación de inicio:

- * Equipo de aire acondicionado, Modelo **GREEN 22C**, Marca ELECTRA.-

Denominación incorporada:

- * Equipo de aire acondicionado, Modelo **TRDO62**, Marca ELECTRA.-
Declaración Jurada D.G.I.C. N° 08/05.-
Hoja de especificación.-
Nota D.I.R.G. N° 648/18 de fecha 14-09-18, efectivizando la mencionada ampliación el día 11-09-18.-
Analizado, se toma conocimiento.-

13) -EMPRESA: ACSUR S.A.

D.- ACREDITACION DE ORIGEN SEMESTRAL:

- 1.- Expte.12817-13/17-2018, Período 01-01-18 al 30-06-18, Proceso Productivo, Productos:**

- * Envases Plásticos, Modelo **2,5 L**, Marcas Varias.-
- * Envases Plásticos, Modelo **1,7 L**, Marcas Varias.-
- * Envases Plásticos, Modelo **6,0 L**, Marcas Varias.-
- * Envases Plásticos, Modelo **0,5 L**, Marcas Varias.-
- * Envases Plásticos, Modelo **0,6 L**, Marcas Varias.-
- * Envases Plásticos, Modelo **1,7L S/R**, Marca **VIARIAS**.-
- * Tapas Plásticas, Modelo **PCO28**, Marca **VIARIAS**.-
- * Envases Plásticos, Modelo **6,0L S/R**, Marca **VIARIAS**.-
- * Envases Plásticos, Modelo **0,5L S/R**, Marca **VIARIAS**.-

"Las Islas Malvinas, Georgias y Sandwich del Sur son y serán Argentinas"
Acta N° 593 27-09-18



COMISION PARA EL AREA ADUANERA ESPECIAL

Mediante Nota C.A.A.E. N° 777/18 de fecha 22-08-18, se autoriza a exportar SIN GARANTIA hasta el 31-12-18 y CON GARANTIA hasta el 31/03/19.-

Analizado, se toma conocimiento y se emite dictamen favorable.-

E- TEMAS VARIOS :

1.- Mediante nota ingresada con fecha 21-08-18, solicita verificación de material de scrap que asciende a 22.973,20 kilos, correspondientes al período 01-07-18 al 31-07-18, compuesto de preformas defectuosas sin moler, tortas de colada y barrido (residuos), para su posterior exportación al TCN, según detalle que adjuntan.-

Acta de Verificación de Scrap N° 589/18, de fecha 27/08/18.-

Analizado, se toma conocimiento.-

14) - EMPRESA: SOLNIK S.A.

A- PUESTA EN MARCHA, AMPLIACION DE ACTIVIDADES O INICIACION DE LA FABRICACION DE PRODUCTOS NUEVOS O DISTINTOS:

1.- Mediante nota ingresada con fecha 14-08-18, comunica que a partir de fecha 26-09-18

reinicia la fabricación del siguiente producto:

Denominación de origen del producto a reiniciar:

* Televisor, Modelo **HYLED-43UHD**, Marca **HYUNDAI**.-

Denominación del producto a reiniciar que efectivamente tendrá producción:

* Televisor, Modelo **HYLED-43UHD**, Marca **HYUNDAI**.-

Presenta hoja de especificación técnica.-

Informe técnico.-

Mediante Nota C.A.A.E. N° 771/18 de fecha 21/08/2018 se autoriza a la D.G.I. a emitir nota para exportar con garantía conforme a la Disposición N° 01/14 de la D.G.I.C.C. y L.-

Analizado, se toma conocimiento.-

B- PRIMERA ACREDITACION DE ORIGEN:

1.- Expte.12817-13414-2018, Período 29-05-18 al 30-06-18, **Proceso Productivo**, Producto:

* Televisor, Modelo **HYLED-32HD3**, Marca **HYUNDAI**.-

Presenta hoja de especificación técnica.-

Informe técnico.-

Declaración Jurada D.G.I.C. N° 07/05.-

Certificado autorizando a exportar con garantía N° 108/18.-

Mediante Nota C.A.A.E. N° 775/18 de fecha 22-08-18, se autoriza a exportar SIN GARANTIA hasta el 31-12-18.-

Analizado, se toma conocimiento y se emite dictamen favorable.-

D- A CREDITACION DE ORIGEN SEMESTRAL :

"Las Islas Malvinas, Georgias y Sandwich del Sur son y serán Argentinas"
Acta N° 593 27-09-18

41



COMISION PARA EL AREA ADUANERA ESPECIAL

1.- Expte. 12817-15087-2018, Período 01-01-18 al 30-06-18, **Proceso Productivos**,

Productos:

* Televisor, Modelo **DWLED-55FHD3**, Marca **DAEWOO**.-

* Televisor, Modelo **HYLED-60UHD**, Marca **HYUNDAI**.-

* Televisor, Modelo **DWLED-60UHD**, Marca **DAEWOO**.-

* Televisor, Modelo **HYLED-55UHD2**, Marca **HYUNDAI**.-

* Televisor, Modelo **HYLED-49UHD2**, Marca **HYUNDAI**.-

* Televisor, Modelo **DWLED-55UHD2**, Marca **DAEWOO**.-

* Acondicionador de Aire, Modelo **S4-W18KL3AA**, Marca **LG**.-

* Acondicionador de Aire, Modelo **HY5INV-5000FC**, Marca **HYUNDAI**.-

* Acondicionador de Aire, Modelo **DWT5INV-5000FC**, Marca **DAEWOO**.-

* Acondicionador de Aire, Modelo **NX5BINV-3400FC**, Marca **NEX**.-

* Acondicionador de Aire, Modelo **DWT5BINV-3400FC**, Marca **DAEWOO**.-

* Acondicionador de Aire, Modelo **NX5INV-5000FC**, Marca **NEX**.-

* Equipo de Radiocomunicaciones Móviles Celulares, Modelo **HY1-1618RO**, Marca **HYUNDAI**.-

* Equipo de Radiocomunicaciones Móviles Celulares, Modelo **HY1-1713DO**, Marca **HYUNDAI**.-

* Equipo de Radiocomunicaciones Móviles Celulares, Modelo **HY1-1716DO**, Marca **HYUNDAI**.-

* Televisor, Modelo **DWLED-32HD3**, Marca **DAEWOO**.-

* Televisor, Modelo **DWLED-43FHD3**, Marca **DAEWOO**.-

* Televisor, Modelo **HYLED-32HD3**, Marca **HYUNDAI**.-

* Televisor, Modelo **HYLED-43FHD3**, Marca **HYUNDAI**.-

* Equipo de Radiocomunicaciones Móviles Celulares, Modelo **HY3-V11DO**, Marca **HYUNDAI**.-

* Televisor, Modelo **RELED-55UHD**, Marca **RECCO**.-

* Televisor, Modelo **RELED-49UHD**, Marca **RECCO**.-

* Acondicionador de Aire, Modelo **HY5BINV-3400FC**, Marca **HYUNDAI**.-

Analizado, se resuelve que una vez adecuado se autorice por Presidencia la exportación.-

E- TEMAS VARIOS :

1.- Mediante nota ingresada con fecha 01-08-18, solicita autorización para la destrucción de material de scrap de TV y A.A. correspondiente al período 2014, 2015 Y 2016, según detalle que adjuntan.-

Acta de Verificación de Scrap N° 523/18, de fecha 30/07/18.-

Analizado, se toma conocimiento y se emite dictamen favorable.-

2.- Mediante nota ingresada con fecha 07-08-18, solicita autorización para la destrucción de material de scrap de TV, correspondiente al período Julio 2018, según detalle que adjuntan.-

Acta de Verificación de Scrap N° 553/18, de fecha 13/08/18.-

Analizado, se toma conocimiento.-

"Las Islas Malvinas, Georgias y Sandwich del Sur son y serán Argentinas"
Acta N° 593 27-09-18

42



=====

COMISION PARA EL AREA ADUANERA ESPECIAL

15) -EMPRESA: BADISUR S.R.L.

E.-TEMAS VARIOS:

- 1.- Mediante nota ingresada con fecha 26-06-18, solicita autorización para inicio del trabajo a
façon de acuerdo al siguiente detalle:

Empresa Contratadora: BADISUR S.R.L.

Empresa Contratada: Cooperativa TEXMALAR LTDA

Producto: Funda de almohada, Modelo FUL100 y FUE100, Marcas Varias.-

Cantidad a Fabricar: 30.000 .-

Período de fabricación: Julio, Agosto y Septiembre/2018.-

Descripción del proceso productivo: sería: recepción y control de
materia prima, encimado y corte manual, costura manual de cordón, cierre manual de
laterales y parte inferior; dado vuelta de funda, doblado y embalaje a granel.

El motivo de la presente es que debido a la alta cantidad de scrap
que tiene la empresa se ven en la necesidad de reciclar dicho material confeccionando
fundas de sábanas.-

Informe técnico *.-

Mediante nota ingresada con fecha 21-09-18, solicita dejar sin
efecto el trabajo a façon de referencia.-

Analizado, se toma conocimiento.-

- 2.- Mediante nota ingresada con fecha 24-08-18, solicita autorización para inicio del trabajo a
façon de acuerdo al siguiente detalle:

Empresa Contratadora: BADISUR S.R.L.

Empresa Contratada: Taller GRACIEJOR

Producto: Funda de almohada, Modelo FUL100 y FUE100, Marcas Varias.-

Cantidad a Fabricar: 30.000 .-

Período de fabricación: Octubre, Noviembre y Diciembre/2018.-

Descripción del proceso productivo: sería: recepción y control de
materia prima, encimado y corte manual, costura manual de cordón, cierre manual de
laterales y parte inferior, dado vuelta de funda, doblado y embalaje a granel.

El motivo de la presente es que debido a la alta cantidad de scrap
que tiene la empresa se ven en la necesidad de reciclar dicho material confeccionando
fundas de sábanas.-

Informe técnico.-

**Analizado, se toma conocimiento, se autoriza y se comisiona a
personal de la Dirección General de Industria a proceder a verificar.-**

- 3.- Mediante nota ingresada con fecha 06-08-18, solicita autorización para la desinfectación y
reexportación, en caso de ser necesario, de las siguientes máquinas afectadas al proceso
productivo de tejido circular: Cuatro (4) Máquinas, Marca PAI LUNG MACHINERY

"Las Islas Malvinas, Georgias y Sandwich del Sur son y serán Argentinas"

Acta N° 593 27-09-18

43



=====

COMISION PARA EL AREA ADUANERA ESPECIAL

MILL CO., LTD., Modelo PL-KF3B-LP, N° Serie A160130, A1601031, A1601032, A160128.
El presente pedido obedece a que fueron reemplazadas por cuatro (4) máquinas de última
generación, MARCA MAYER & Cie, las cuales se afectaron al proceso productivo. Se
adjunta facturas y despachos correspondientes.

Acta de Verificación D.I.R.G. N° 596/18, de fecha 03/09/18.-

Analizado, se toma conocimiento.-

16) -EMPRESA: CENTRO DE LA INFORMATICA S.A.

B.-PRIMERA ACREDITACION DE ORIGEN:

- 1.- Expte.12817-13505-2018, Período 22-05-18 al 22-06-18, Proceso Productivo, Producto:

* Televisor, Modelo 43SV1000, Marca KODAK.-

Presenta hoja de especificación técnica.-

Informe técnico.-

Declaración Jurada D.G.I.C. N° 07/05.-

Certificado autorizando a exportar con garantía N° 103/18.-

Mediante Nota C.A.A.E. N° 778/18 de fecha 23-08-18, se autoriza a
exportar SIN GARANTIA hasta el 22-12-18.-

Analizado, se toma conocimiento y se emite dictamen favorable.-

E.-TEMAS VARIOS:

- 1.- Mediante nota ingresada con fecha 28-08-18, solicita autorización para la destrucción de
material de scrap, correspondiente al período Julio a Agosto/2018, según detalle que
adjunta (TV).-

Acta de Verificación de Scrap N° 604/18, de fecha 05/09/18.-

Analizado, se toma conocimiento.-

17) -EMPRESA: B.G.H. S.A.

**A- PUESTA EN MARCHA, AMPLIACION DE ACTIVIDADES O INICIACION DE LA
FABRICACION DE PRODUCTOS NUEVOS O DISTINTOS:**

- 1.- Mediante nota ingresada con fecha 16-08-18, comunica que a partir de fecha 17-08-18 inicia
la fabricación del siguiente producto:

* Acondicionador de Aire, Modelo BSIH23CP, Marca BGH SILENT AIR.-

Presenta hoja de especificación técnica.-

Informe técnico *.-

Mediante Nota C.A.A.E. N° 773/18 de fecha 22-08-18 se autoriza a
la D.G.I. a emitir certificado a la Dirección General de Aduanas, para exportar con garantía
por 90 (noventa) días conforme a la Disposición N° 07/05 de la D.G.I.C.

Analizado, se toma conocimiento.-

44

"Las Islas Malvinas, Georgias y Sandwich del Sur son y serán Argentinas"

Acta N° 593 27-09-18



COMISION PARA EL AREA ADUANERA ESPECIAL

E.- TEMAS VARIOS :

1.- *Mediante nota ingresada con fecha 31-07-18, solicita ampliación de denominación del siguiente producto:*

Denominación de inicio:

* Acondicionador de aire, Modelo **BCRD30FE**, Marca BGH Silent Air.-

Denominación incorporada:

* Acondicionador de aire, Modelo **BC35WFO**, Marca BGH Silent Air.-

Declaración Jurada D.G.I.C. N° 08/05.-

Hoja de especificación.-

Nota D.I.R.G. N° 549/18 de fecha 15-08-18, efectivizando la mencionada ampliación el día 08-08-18.-

Analizado, se toma conocimiento.-

2.- *Mediante nota ingresada con fecha 19-07-18, solicita ampliación de denominación del siguiente producto:*

Denominación de inicio:

* Televisor, Modelo **BLE4316RTF**, Marca BGH.-

Denominación incorporada:

* Televisor, Modelo **H4318FH5**, Marca HISENSE.-

Declaración Jurada D.G.I.C. N° 08/05.-

Hoja de especificación.-

Nota D.I.R.G. N° 546/18 de fecha 15-08-18, efectivizando la mencionada ampliación el día 10-08-18.-

Analizado, se toma conocimiento.-

3.- *Mediante nota ingresada con fecha 17-07-18, solicita ampliación de denominación del siguiente producto:*

Denominación de inicio:

* Acondicionador de aire, Modelo **HLS30FH**, Marca HOME LEADER.-

Denominación incorporada:

* Acondicionador de aire, Modelo **BSH35WFP**, Marca BGH Silent Air.-

Declaración Jurada D.G.I.C. N° 08/05.-

Hoja de especificación.-

Nota D.I.R.G. N° 573/18 de fecha 24-08-18, efectivizando la mencionada ampliación el día 26-07-18.-

Analizado, se toma conocimiento.-

4.- *Mediante nota ingresada con fecha 16-07-18, solicita ampliación de denominación del siguiente producto:*

"Las Islas Malvinas, Georgias y Sandwich del Sur son y serán Argentinas"
Acta N° 593 27-09-18



COMISION PARA EL AREA ADUANERA ESPECIAL

Denominación de inicio:

* Acondicionador de aire, Modelo **HLS23FH**, Marca HOME LEADER.-

Denominación incorporada:

* Acondicionador de aire, Modelo **BSH26WFP**, Marca BGH Silent Air.-

Declaración Jurada D.G.I.C. N° 08/05.-

Hoja de especificación.-

Nota D.I.R.G. N° 572/18 de fecha 24-08-18, efectivizando la mencionada ampliación el día 24-07-18.-

Analizado, se toma conocimiento.-

5.- *Mediante nota ingresada con fecha 09-08-18, solicita ampliación de denominación del siguiente producto:*

Denominación de inicio:

* Acondicionador de aire, Modelo **BSI45CNS**, Marca BGH SILENT AIR.-

Denominación incorporada:

* Acondicionador de aire, Modelo **BSIH45CFF**, Marca BGH Silent Air.-

Declaración Jurada D.G.I.C. N° 08/05.-

Hoja de especificación.-

Nota D.I.R.G. N° 571/18 de fecha 24-08-18, efectivizando la mencionada ampliación el día 13-08-18.-

Analizado, se toma conocimiento.-

6.- *Mediante nota ingresada con fecha 10-08-18, solicita ampliación de denominación del siguiente producto:*

Denominación de inicio:

* Acondicionador de aire, Modelo **BSI45CNS**, Marca BGH SILENT AIR.-

Denominación incorporada:

* Acondicionador de aire, Modelo **HISI33WCO**, Marca HISENSE.-

Declaración Jurada D.G.I.C. N° 08/05.-

Hoja de especificación.-

Nota D.I.R.G. N° 583/18 de fecha 30-08-18, efectivizando la mencionada ampliación el día 17-08-18.-

Analizado, se toma conocimiento.-

7.- *Mediante nota ingresada con fecha 16-08-18, solicita ampliación de denominación del siguiente producto:*

Denominación de inicio:

* Acondicionador de aire, Modelo **FCRD45FE**, Marca FEDDERS STAR TECH.-

Denominación incorporada:

"Las Islas Malvinas, Georgias y Sandwich del Sur son y serán Argentinas"
Acta N° 593 27-09-18



COMISION PARA EL AREA ADUANERA ESPECIAL

- * Acondicionador de aire, Modelo **BC52WFO**, Marca BGH SILENT AIR.-
Declaración Jurada D.G.I.C. N° 08/05.-
Hoja de especificación.-
Nota D.I.R.G. N° 647/18 de fecha 14-09-18, efectivizando la
mencionada ampliación el día 22-08-18.-
Analizado, se toma conocimiento.-

8.- *Mediante nota ingresada con fecha 11-06-18, solicita ampliación de denominación del siguiente producto:*

Denominación de inicio:

- * Televisor, Modelo **HLE3213RT**, Marca HISENSE.-

Denominación incorporada:

- * Televisor, Modelo **B3213H5**, Marca BGH.-

Declaración Jurada D.G.I.C. N° 08/05.-

Hoja de especificación.-

Nota D.I.R.G. N° 644/18 de fecha 14-09-18, efectivizando la
mencionada ampliación el día 27-08-18.-

Analizado, se toma conocimiento.-

9.- *Mediante nota ingresada con fecha 02-05-18, solicita ampliación de denominación del siguiente producto:*

Denominación de inicio:

- * Televisor, Modelo **BLE5014RT3**, Marca BGH.-

Denominación incorporada:

- * Televisor, Modelo **BLE5017RTUX**, Marca BGH.-

Declaración Jurada D.G.I.C. N° 08/05.-

Hoja de especificación.-

Nota D.I.R.G. N° 645/18 de fecha 14-09-18, efectivizando la
mencionada ampliación el día 27-08-18.-

Analizado, se toma conocimiento.-

18) -EMPRESA: SUEÑO FUEGUINO S.A.

D- A CREDITACION DE ORIGEN SEMESTRAL:

1.- *Expte. 12817-13686-2018, Período 01-12-17 al 31-05-18, Proceso Productivo, Productos:*

- * Juego de Sábana, Artículos **5050/1**, Marcas Varias.-
- * Juego de Sábana, Artículos **5050/2**, Marcas Varias.-
- * Juego de Sábana, Artículos **5050/9**, Marcas Varias.-
- * Juego de Sábana, Artículos **5050/10**, Marcas Varias.-
- * Juego de Sábana, Artículos **5545/10**, Marcas Varias.-

"Las Islas Malvinas, Georgias y Sandwich del Sur son y serán Argentinas"
Acta N° 593 27-09-18

47



COMISION PARA EL AREA ADUANERA ESPECIAL

- * Juego de Sábana, Artículos **B-3032/11**, Marcas Varias.-
- * Juego de Sábana, Artículo **B-3032/12** Marcas: Varias.-
- * Juego de sábanas, Art. **B-3032/109**, Marcas Varias.-
- * Juego de sábana, Modelo **B-3032/112**, Marcas Varias.-
- * Juego de sábana, Art. **5545/106**, Marcas **VARIAS**.-
- * Juego de sábanas, Art. **B-3032/111**, Marcas Varias.-
- * Juego de sábana, Art. **B-3032/106**, Marca **VARIAS**.-
- * Sábana, Art. **5545/103**, Marcas **VARIAS**.-
- * Sábana, Artículo **B-3032/13** Marca: Varias.-
- * Sábana, Art. **6060/103**, Marcas **VARIAS**.-
- * Sábana, Art. **B-3032/23**, Marcas Varias.-
- * Sábana, Art. **B-3032/24**, Marcas Varias.-
- * Sábana, Artículo **6060/1** Marcas: Varias.-
- * Sábana, Artículo **6060/2** Marcas: Varias.-
- * Sábana, Artículo **6060/12**, Marcas Varias.-
- * Sábana, Art. **B-3032/25**, Marcas Varias.-
- * Sábana, Art. **B-3032/26**, Marcas Varias.-
- * Sábana, Art. **B-3032/26**, Marcas Varias.-
- * Sábana, Artículo **3030 B/13** Marcas: Varias.-
- * Sábana, Artículo **3030 B/14** Marcas: Varias.-
- * Sábana, Artículo **B-3032/14** Marca: Varias.-
- * Sábana, Modelo **6060/02**, Marca Varias.-
- * Sábana ajustable, Artículo **B-3032/15** Marca: Varias.-
- * Sábana ajustable, Artículo **B-3032/16** Marca: Varias.-
- * Sábana ajustable, Modelo **B-3032/28**, Marcas Varias.-
- * Sábana Ajustable, Art. **6060/9**, Marcas **VARIAS**.-
- * Sabana Ajustable, Art. **6060/28**, Marcas Varias.-
- * Sabana Ajustable, Art. **6060/14**, Marcas Varias.-
- * Sábana ajustable, Artículo **5545/105**, Marcas Varias.-
- * Mantel, Artículo **100/1** Marcas: Varias.-
- * Mantel, Artículo **100/11**, Marcas Varias.-
- * Toalla, Art. **200/2**, Marcas Varias.-
- * Toalla, Art. **200/3**, Marcas Varias.-
- * Juego de Toallas, Art. **200/4**, Marcas Varias.-
- * Colcha, Artículo **300/1** Marcas: Varias.-
- * Colcha, Artículo **300/27**, Marcas Varias.-
- * Colcha, Artículo **300/28**, Marcas Varias.-
- * Colcha, Artículo **400/1**, Marcas variadas.-
- * Colcha, Artículo **400/2**, Marcas variadas.-
- * Colcha, Artículo **400/3**, Marcas variadas.-
- * Colcha, Artículo **400/4**, Marcas variadas.-
- * Colcha, Artículo **400/5**, Marcas variadas.-
- * Colcha, Artículo **300/3** Marcas: Varias.-
- * Colcha, Artículo **300/5**, Marcas Varias.-

"Las Islas Malvinas, Georgias y Sandwich del Sur son y serán Argentinas"
Acta N° 593 27-09-18

48



COMISION PARA EL AREA ADUANERA ESPECIAL

=====

- * Colcha, Art. 500/3, Marcas Varias.-
- * Funda para acolchado, Artículo B-3032/5, Marcas Varias.-
- * Funda para acolchado, Artículos 5050/7, Marcas Varias.-
- * Funda para acolchado, Artículos 5050/8, Marcas Varias.-
- * Funda para acolchado, Art. 5545/107, Marcas Varias.-
- * Funda para acolchado, Modelo 6040/5, Marcas Varias.-
- * Funda para acolchado, Modelo 6040/7, Marcas Varias.-
- * Funda para acolchado, Modelo 6040/8, Marcas Varias.-
- * Funda para almohada, Artículo B-3032/17 Marca: Varias.
- * Funda para almohadón, Art. 6060/7, Marcas Varias.-
- * Funda para almohada, Artículo 6060/3 Marcas: Varias
- * Funda de Almohada, Art. B-3032/27, Marcas Varias.
- * Cubrecama, Modelo 600/1, Marca Varias.-
- * Cubrecama, Modelo 600/2, Marca Varias.-
- * Cubrecama, Modelo 600/3, Marca Varias.-
- * Cubrecama, Modelo 600/4, Marca Varias.-
- * Cubrecama, Modelo 600/5, Marca Varias.-
- * Cubrecama, Modelo 600/01, Marca Varias.-
- * Cubrecama, Modelo 600/02, Marca Varias.-
- * Cubrecama, Modelo 600/03, Marca Varias.-
- * Cubrecama, Modelo 600/04, Marca Varias.-
- * Cubrecama, Modelo 600/05, Marca Varias.-
- * Juego de sábanas, Modelo 5545/116, Marca VARIAS.-

Mediante Nota C.A.A.E. N° 787/18 de fecha 29-08-18, se autoriza a exportar SIN GARANTIA hasta el 30-11-18 y CON GARANTIA hasta el 28/02/19.-

Analizado, se toma conocimiento y se emite dictamen favorable.-

E- TEMAS VARIOS :

1.- Mediante nota ingresada con fecha 11-09-18, solicita autorización para la destrucción de material de scrap, correspondiente al período Diciembre 2017 a Mayo 2018; recortes de telas y estampados varias. Se adjunta detalle.-

Acta de Verificación de scrap N° 626/18, de fecha 13/09/18.-

Analizado, se toma conocimiento y se emite dictamen favorable.-

19) -EMPRESA: **INDUSTRIA FUEGUINA DE RELOJERIA ELECTRONICA S.A.**

D- A CREDITACION DE ORIGEN SEMESTRAL :

1.- Expte. 12817-13699-2018, Período 01-01-18 al 30-06-18, *Proceso Productivo*, Productos:

- * Equipo de radiocomunicaciones Móviles Celulares, Modelo SMARTWAY XI, Marca KODAK.-

Analizado, se resuelve que una vez adecuado se autorice por Presidencia la exportación.-

"Las Islas Malvinas, Georgias y Sandwich del Sur son y serán Argentinas"
Acta N° 593 27-09-18



COMISION PARA EL AREA ADUANERA ESPECIAL

=====

E- TEMAS VARIOS:

1.- Mediante nota ingresada con fecha 01-08-18, solicita autorización para la destrucción de material de scrap de E.R.M.C. correspondiente al período Julio 2018, según detalle que adjuntan.-

Acta de Verificación de Scrap N° 531/18, de fecha 06/08/18.-

Analizado, se toma conocimiento.-

20) -EMPRESA: **BLANCO NIEVE S.A.**

D- A CREDITACION DE ORIGEN SEMESTRAL :

1.- Expte. 12817-13803-2018, Período 01-01-18 al 30-06-18, *Proceso Productivo*, Productos:

- * Juego de sábana, Art. 017/1 ½ p, Marcas Varias.-
- * Juego de sábana, Art. 080/2 ½ p, Marcas Varias.-
- * Juego de Sabana, Art. 080/King, Marcas Varias.-
- * Juego de Sábana, Artículo 012/1 ½ Plazas, Marcas Varias.-
- * Juego de Sábana, Artículo 012/2 ½ Plazas, Marcas Varias.-
- * Sábana, Art. 019/1 ½ P, Marcas Varias.-
- * Sábana, Art. 019/2 ½ p, Marcas Varias.-
- * Sábana, Art. 021/1 ½ Plaza, Marcas Varias.-
- * Sábana, Art. 021/2 ½ Plazas King, Marcas Varias.-
- * Funda para acolchado Artículo 1700/1P, Marcas Varias.-
- * Funda para acolchado, Art. 1700/2p, Marcas Varias.-
- * Funda para acolchado, Art. 1600/1P, Marcas VARIAS.-
- * Funda para acolchado, Art. 1600/2P, Marcas VARIAS.-
- * Funda para almohada, Artículo 020/1p, Marcas Varias.-
- * Frazada, Artículo 2360/1p, Marcas Varias.-
- * Frazada, Artículo 2360/2p, Marcas Varias.-
- * Frazada, Artículo 2360/2 ½ KING, Marcas Varias.-
- * Frazada, Artículo 2360/CUNA, Marcas Varias.-

Analizado, se resuelve emitir dictamen favorable, pudiendo la empresa exportar dichos productos sin garantía hasta el 31-12-18 y con posterioridad con garantía hasta el 31-03-19.-

21) -EMPRESA: **BRIGHTSTAR FUEGUINA S.A.**

A- PUESTA EN MARCHA, AMPLIACION DE ACTIVIDADES O INICIACION DE LA FABRICACION DE PRODUCTOS NUEVOS O DISTINTOS:

1.- Mediante nota ingresada con fecha 13-09-18, comunica que a partir de fecha 08-11-18 inicia la fabricación del siguiente producto:

"Las Islas Malvinas, Georgias y Sandwich del Sur son y serán Argentinas"
Acta N° 593 27-09-18



COMISION PARA EL AREA ADUANERA ESPECIAL

- * Equipo de Radiocomunicaciones Móviles Celulares, Modelo **SM-J610G**, Marca **SAMSUNG**.

Presenta hoja de especificación técnica.-

Informe técnico.-

Analizado, se toma conocimiento y se autoriza a la Dirección General de Industria a emitir certificado para exportar con garantía por 90 (noventa) días conforme a la Disposición N° 07/05 de la D.G.I.C.

- 2.-** *Mediante nota ingresada con fecha 13-09-18, comunica que a partir de fecha 01-11-18 inicia la fabricación del siguiente producto:*

- * Equipo de Radiocomunicaciones Móviles Celulares, Modelo **SM-J415G**, Marca **SAMSUNG**.

Presenta hoja de especificación técnica.-

Informe técnico.-

Analizado, se toma conocimiento y se autoriza a la Dirección General de Industria a emitir certificado para exportar con garantía por 90 (noventa) días conforme a la Disposición N° 07/05 de la D.G.I.C.

B- PRIMERA ACREDITACION DE ORIGEN:

- 1.- Expte. 12817-14002-2018, Período 28-06-18 al 31-07-18, Proceso Productivo, Producto:**
 - * Equipo de radiocomunicaciones móviles celulares, Modelo **SM-J400M**, Marca **SAMSUNG**.

Presenta hoja de especificación técnica.-

Informe técnico.-

Declaración Jurada D.G.I.C. N° 07/05.-

Certificado autorizando a exportar con garantía N° 117/18.-

Analizado, se resuelve emitir dictamen favorable, pudiendo la empresa exportar dichos productos sin garantía hasta el 31-01-19.

- 2.- Expte. 12817-14450-2018, Período 12-07-18 al 12-08-18, Proceso Productivo, Producto:**

- * Equipo de radiocomunicaciones móviles celulares, Modelo **LM-X210RM**, Marca **LG**.

Presenta hoja de especificación técnica.-

Informe técnico.-

Declaración Jurada D.G.I.C. N° 07/05.-

Certificado autorizando a exportar con garantía N° 131/18.-

Analizado, se resuelve emitir dictamen favorable, pudiendo la empresa exportar dichos productos sin garantía hasta el 12-02-19.

- 3.- Expte. 12817-15091-2018, Período 25-07-18 al 25-08-18, Proceso Productivo, Producto:**

- * Equipo de radiocomunicaciones móviles celulares, Modelo **SM-J600G**, Marca **SAMSUNG**.

Presenta hoja de especificación técnica.-



COMISION PARA EL AREA ADUANERA ESPECIAL

Informe técnico.-

Declaración Jurada D.G.I.C. N° 07/05.-

Certificado autorizando a exportar con garantía N° 138/18.-

Analizado, se resuelve emitir dictamen favorable, pudiendo la empresa exportar dichos productos sin garantía hasta el 25-02-19.

D- A CREDITACION DE ORIGEN SEMESTRAL:

- 1.- Expte. 12817-13751-2018, Período 01-01-18 al 30-06-18, Proceso Productivo, Productos:**

- * Equipo de radiocomunicaciones móviles celulares, Modelo **LG-K120AR**, Marca **LG**.
- * Equipo de Radiocomunicaciones Móviles Celulares, Modelo **SM-J710MN**, Marca **SAMSUNG**.

- * Equipo de Radiocomunicaciones Móviles Celulares, Modelo **SM-G532M**, Marca **SAMSUNG**.

- * Equipo de radiocomunicaciones móviles celulares, Modelo **LG-M250AR**, Marca **LG**.
- * Equipo de radiocomunicaciones móviles celulares, Modelo **SM-G570M**, Marca **SAMSUNG**.

- * Equipo de radiocomunicaciones móviles celulares, Modelo **LG-X230AR**, Marca **LG**.
- * Equipo de radiocomunicaciones móviles celulares, Modelo **LG-M400AR**, Marca **LG**.

- * Equipo de Radiocomunicaciones Móviles Celulares, Modelo **SM-G955F**, Marca **SAMSUNG**.

- * Equipo de radiocomunicaciones móviles celulares, Modelo **LG-M700AR**, Marca **LG**.
- * Equipo de radiocomunicaciones móviles celulares, Modelo **SM-G610M**, Marca **SAMSUNG**.

- * Equipo de radiocomunicaciones móviles celulares, Modelo **SM-J701M**, Marca **SAMSUNG**.

- * Equipo de radiocomunicaciones Móviles Celulares, Modelo **LG-H870AR**, Marca **LG**.
- * Equipo de radiocomunicaciones móviles celulares, Modelo **SM-G9650**, Marca **SAMSUNG**.

- * Equipo de Radiocomunicaciones Móviles Celulares, Modelo **SM-G955F**, Marca **SAMSUNG**.

- * Equipo de radiocomunicaciones móviles celulares, Modelo **SM-G610M**, Marca **SAMSUNG**.

Analizado, se resuelve emitir dictamen favorable, pudiendo la empresa exportar dichos productos sin garantía hasta el 31-12-18 y con posterioridad con garantía hasta el 31-03-19.-

- * Equipo de Radiocomunicaciones Móviles Celulares, Modelo **SM-J400M**, Marca **SAMSUNG**.

Analizado, se toma conocimiento.-

E- TEMAS VARIOS:

- 1.-** *Mediante nota ingresada con fecha 07-08-18, solicita autorización para la destrucción de material de scrap, correspondiente al período Mayo/18 de Equipos de Radiocomunicaciones móviles celulares, Marca LG y SAMSUNG.-*

Acta de Verificación de scrap N° 546/18, de fecha 09/08/18.-

Analizado, se toma conocimiento.-



=====

COMISION PARA EL AREA ADUANERA ESPECIAL

22) - EMPRESA: NEW SAN S.A.

A- PUESTA EN MARCHA, AMPLIACION DE ACTIVIDADES O INICIACION DE LA FABRICACION DE PRODUCTOS NUEVOS O DISTINTOS:

1.- Se comunica que se produjo un cambio en la denominación en el inicio tratado en Acta N° 588, Pto.17 inc. A3), siendo la denominación correcta la siguiente:

- * Televisor, Modelo 65SK8500PSA, Marca LG.-

Presenta hoja de especificación técnica.-

Informe técnico.-

Declaración Jurada D.G.I.C. N° 07/05.-

Certificado autorizando a exportar con garantía N° 137/2018.-

Analizado, se toma conocimiento.-

2.- Mediante nota ingresada con fecha 31-08-18, comunica que a partir de fecha 01-10-18 inicia la fabricación del siguiente producto:

- * Televisor, Modelo 50UK6550PSB, Marca LG.-

Presenta hoja de especificación técnica.-

Informe técnico.-

Mediante Nota C.A.A.E. N° 790/18 de fecha 05-09-18 se autoriza a la D.G.I. a emitir certificado a la Dirección General de Aduanas, para exportar con garantía por 90 (noventa) días conforme a la Disposición N° 07/05 de la D.G.I.C.

Analizado, se toma conocimiento.-

3.- Mediante nota ingresada con fecha 11-09-18, comunica que a partir de fecha 26-10-18 inicia la fabricación del siguiente producto:

- * Acondicionador de Aire, Modelo PHP32HA2AN, Marca PHILCO.-

Presenta hoja de especificación técnica.-

Informe técnico.-

Analizado, se toma conocimiento y se autoriza a la Dirección General de Industria a emitir certificado para exportar con garantía por 90 (noventa) días conforme a la Disposición N° 07/05 de la D.G.I.C.

B- PRIMERA ACREDITACION DE ORIGEN:

1.- Expte. 75NEW-204-2018, Período 19-07-18 al 19-08-18, **Proceso Productivo**, Producto:

- * Televisor, Modelo 65SK8500PSA, Marca LG.-

Presenta hoja de especificación técnica.-

Informe técnico.-

Declaración Jurada D.G.I.C. N° 07/05.-

Certificado autorizando a exportar con garantía N° 137/18.-

Analizado, se resuelve que una vez adecuado se autorice por Presidencia la exportación sin garantía.-



=====

COMISION PARA EL AREA ADUANERA ESPECIAL

2.- Expte. 75NEW-205-2018, Período 18-07-18 al 18-08-18, **Proceso Productivo**, Producto:

- * Televisor, Modelo DE32X4001, Marca NOBLEX.-

Presenta hoja de especificación técnica.-

Informe técnico.-

Declaración Jurada D.G.I.C. N° 07/05.-

Certificado autorizando a exportar con garantía N° 133/18.-

Analizado, se resuelve emitir dictamen favorable, pudiendo la empresa exportar dichos productos sin garantía hasta el 18-02-19.

D- A CREDITACION DE ORIGEN SEMESTRAL:

1.- Expte. 75NEW-194-2018, Período 01-01-18 al 30-06-18, **Proceso Productivo**, Productos:

- * Televisor, Modelo PLD3216HI, Marca PHILCO.-

- * Televisor, Modelo PLD4316FI, Marca PHILCO.-

- * Televisor, Modelo PLD4317ID, Marca PHILCO.-

- * Televisor, Modelo PLD3236HT, Marca PHILCO.-

- * Televisor, Modelo LT-50DA770, Marca JVC.-

- * Televisor, Modelo LT-43DA770, Marca JVC.-

- * Televisor, Modelo 32LJ520B-SA, Marca LG.-

- * Televisor, Modelo 32LJ600B-SA, Marca LG.-

- * Televisor, Modelo 43LJ5500-SA, Marca LG.-

- * Televisor, Modelo 43UJ6560-SB, Marca LG.-

- * Televisor, Modelo 55UJ6580-SD, Marca LG.-

- * Televisor, Modelo 49LJ5500-SA, Marca LG.-

- * Televisor, Modelo 60UJ6580-SD, Marca LG.-

- * Televisor, Modelo OLED65B7P-S, Marca LG.-

- * Televisor, Modelo 49UJ6560-SB, Marca LG.-

- * Televisor, Modelo 65SJ8000-SA, Marca LG.-

- * Televisor, Modelo OLED55B7P-S, Marca LG.-

- * Televisor, Modelo 24MT49DF-PS, Marca LG.-

- * Televisor, Modelo OLED65B6P-S, Marca LG.-

- * Televisor, Modelo 55UH6150-SB, Marca LG.-

- * Televisor, Modelo 60UH6500-SB, Marca LG.-

- * Televisor, Modelo OLED55B6P-S, Marca LG.-

- * Televisor, Modelo LCE32IH51D, Marca SANYO.-

- * Televisor, Modelo LCE50SF8100, Marca SANYO.-

- * Televisor, Modelo DI43X5100, Marca NOBLEX.-

- * Televisor, Modelo DI55X6500, Marca NOBLEX.-

- * Televisor, Modelo DI65X6500, Marca NOBLEX.-

- * Televisor, Modelo DI43X6500, Marca NOBLEX.-

- * Televisor, Modelo DH24X4100, Marca NOBLEX.-

- * Televisor, Modelo DI49X6500, Marca NOBLEX.-

- * Televisor, Modelo 50LDUHD7TIN, Marca NOBLEX.-



COMISION PARA EL AREA ADUANERA ESPECIAL

- =====
- * Televisor, Modelo **SH3216MHI**, Marca SHARP.-
 - * Televisor, Modelo **SH5520KUHD**, Marca SHARP.-
 - * Televisor, Modelo **SH4316MFI**, Marca SHARP.-
 - * Televisor, Modelo **SH5020KUHD**, Marca SHARP.-
 - * Televisor, Modelo **TDS1832HI**, Marca SANSEL.-
 - * Televisor, Modelo **43NS18**, Marca ADMIRAL.-
 - * Televisor, Modelo **GO49FSM**, Marca GOLDSTAR.-
 - * Horno/Cocina a Microondas, Modelo **MR1020N**, Marca ATMA.-
 - * Horno/Cocina a Microondas, Modelo **MD1020N**, Marca ATMA.-
 - * Horno/ Cocina a Microondas, Modelo **EMCX3014**, Marca SANYO.-
 - * Hornos Microondas, Modelo **MD928GN**, Marca ATMA.-
 - * Hornos Microondas, Modelo **MD923GN**, Marca ATMA.-
 - * Horno/Cocina a Microondas, Modelo **MD930GXN**, Marca ATMA.-
 - * Acondicionador de Aire, Modelo **KC2417HSAN**, Marca SANYO.-
 - * Acondicionador de Aire, Modelo **PHS25HI17N**, Marca PHILCO.-
 - * Acondicionador de Aire, Modelo **PHS50HI17N**, Marca PHILCO.-
 - * Acondicionador de Aire, Modelo **PHS32HI17N**, Marca PHILCO.-
 - * Acondicionador de Aire, Modelo **PHS60CI17N**, Marca PHILCO.-
 - * Acondicionador de Aire, Modelo **PHW2517N**, Marca PHILCO.-
 - * Acondicionador de Aire, Modelo **PHS32CI17N**, Marca PHILCO.-
 - * Acondicionador de Aire, Modelo **PHS50CI17N**, Marca PHILCO.-
 - * Acondicionador de Aire, Modelo **PHS25CI17N**, Marca PHILCO.-
 - * Acondicionador de Aire, Modelo **PHW3217N**, Marca PHILCO.-
 - * Televisor, Modelo **LC75Q8100**, Marca SHARP.-
 - * Televisor, Modelo **DI75X7500**, Marca NOBLEX.-
 - * Televisor, Modelo **SH5016MFI**, Marca SHARP.-
 - * Televisor, Modelo **PLD32HD8B**, Marca PHILCO.-

Presidencia la exportación.-
Analizado, se resuelve que una vez adecuado se autorice por

E- TEMAS VARIOS :

1.- *Mediante nota ingresada con fecha 06-08-18, solicita ampliación de denominación del siguiente producto:*

Denominación de inicio:

- * Televisor, Modelo **65SJ8000-SA**, Marca LG.-

Denominación incorporada:

- * Televisor, Modelo **65UK6550PSB**, Marca LG.-
Declaración Jurada D.G.I.C. N° 08/05.-
Hoja de especificación.-
Nota D.G.I. N° 381/18 de fecha 14-08-18, efectivizando la

mencionada ampliación el día 07-08-18.-

Analizado, se toma conocimiento.-

"Las Islas Malvinas, Georgias y Sandwich del Sur son y serán Argentinas"
Acta N° 593 27-09-18



COMISION PARA EL AREA ADUANERA ESPECIAL

2.- *Mediante nota ingresada con fecha 21-08-18, solicita ampliación de denominación del siguiente producto:*

Denominación de inicio:

- * Televisor, Modelo **49LJ5500-SA**, Marca LG.-

Denominación incorporada:

- * Televisor, Modelo **49LK5700PSC**, Marca LG.-
Declaración Jurada D.G.I.C. N° 08/05.-
Hoja de especificación.-
Nota D.G.I. N° 396/18 de fecha 24-08-18, efectivizando la

mencionada ampliación el día 21-08-18.-

Analizado, se toma conocimiento.-

3.- *Mediante nota ingresada con fecha 14-08-18, solicita ampliación de denominación del siguiente producto:*

Denominación de inicio:

- * Acondicionador de Aire, Modelo **PHS60CI17N**, Marca PHILCO.-

Denominación incorporada:

- * Acondicionador de Aire, Modelo **PHS60CI18N**, Marca PHILCO.-
Declaración Jurada D.G.I.C. N° 08/05.-
Hoja de especificación.-
Nota D.G.I. N° 397/18 de fecha 24-08-18, efectivizando la

mencionada ampliación el día 15-08-18.-

Analizado, se toma conocimiento.-

4.- *Mediante nota ingresada con fecha 23-08-18, solicita ampliación de denominación del siguiente producto:*

Denominación de inicio:

- * Acondicionador de Aire, Modelo **PHS32HI17N**, Marca PHILCO.-

Denominación incorporada:

- * Acondicionador de Aire, Modelo **MAS32HI18N**, Marca MARSHALL.-
Declaración Jurada D.G.I.C. N° 08/05.-
Hoja de especificación.-
Nota D.G.I. N° 399/18 de fecha 27-08-18, efectivizando la

mencionada ampliación el día 24-08-18.-

Analizado, se toma conocimiento.-

5.- *Mediante nota ingresada con fecha 29-08-18, solicita ampliación de denominación del siguiente producto:*

Denominación de inicio:

"Las Islas Malvinas, Georgias y Sandwich del Sur son y serán Argentinas"
Acta N° 593 27-09-18



COMISION PARA EL AREA ADUANERA ESPECIAL

=====

- * Hornos Microondas, Modelo **MD923GN**, Marca ATMA.-

Denominación incorporada:

- * Hornos Microondas, Modelo **MD1823GN**, Marca ATMA.-
Declaración Jurada D.G.I.C. N° 08/05.-
Hoja de especificación.-

Nota D.G.I. N° 415/18 de fecha 05/09/18, autorizando ampliación de denominación a partir del 30/08/18.-

Analizado, se toma conocimiento.-

- 6.-** Mediante nota ingresada con fecha 05-09-18, solicita ampliación de denominación del siguiente producto:

Denominación de inicio:

- * Acondicionador de Aire, Modelo **PHS25H17N**, Marca PHILCO.-

Denominación incorporada:

- * Acondicionador de Aire, Modelo **MAS25H18N**, Marca MARSHALL.-
Declaración Jurada D.G.I.C. N° 08/05.-
Hoja de especificación.-

Nota D.G.I. N° 422/18 de fecha 11-09-18, efectivizando la mencionada ampliación el día 06-09-18.-

Analizado, se toma conocimiento.-

23) -EMPRESA: VINISA FUEGUINA S.R.L.

D-A CREDITACION DE ORIGEN SEMESTRAL:

- 1.-Expte. 12795-4319-2018, Período 01-01-18 al 30-06-18, Proceso Productivo, Productos:**

- * Preforma de Pet, Modelo **1,0 LA.-**
- * Preforma de Pet, Modelo **2,0 L.-**
- * Preforma de Pet, Modelo **1,5 L.-**
- * Preforma de Pet, Modelo **OIL, 1,0 L.-**
- * Preforma de Pet, Modelo **2,0 LA.-**
- * Preforma de Pet, Modelo **0,5 L A.-**
- * Preforma de Pet, Modelo **1,0 LB.-**
- * Preformas de PET, Modelo **0,5 LC**, Marca SIN MARCAS.-
- * Preformas de PET, Modelo **6,0L**, Marca SIN MARCAS.-

Analizado, se resuelve emitir dictamen favorable, pudiendo la empresa exportar dichos productos sin garantía hasta el 31-12-18 y con posterioridad con garantía hasta el 31-03-19.-



COMISION PARA EL AREA ADUANERA ESPECIAL

=====

24) -EMPRESA: CARRIER FUEGUINA S.A.

D-A CREDITACION DE ORIGEN SEMESTRAL:

- 1.-Expte. 12817-14064-2018, Período 01-01-18 al 30-06-18, Proceso Productivo, Productos:**

- * Equipo de aire acondicionado, Modelo **553AEH1208F**, Marca SURREY.-
- * Equipo de Aire Acondicionado, Modelo **553AEH2208F**, Marca SURREY.-
- * Equipo de Aire Acondicionado, Modelo **553AEQ1208F**, Marca SURREY.-
- * Equipo de Aire Acondicionado, Modelo **553AEQ2208F**, Marca SURREY.-
- * Equipo de aire acondicionado, Modelo **553AEH0908F**, Marca SURREY.-
- * Equipo de Aire Acondicionado, Modelo **553AEQ0908F**, Marca SURREY.-
- * Equipo de Aire Acondicionado, Modelo **553AEQ1808F**, Marca SURREY.-
- * Equipo de aire acondicionado, Modelo **UCVE09RBF**, Marca SURREY.-
- * Equipo de aire acondicionado, Modelo **UCVE12RBF**, Marca SURREY.-
- * Equipo de aire acondicionado, Modelo **UCVE12RBF**, Marca SURREY.-
- * Equipo de aire acondicionado, Modelo **UCVE18RBF**, Marca SURREY.-
- * Equipo de Aire Acondicionado, Modelo **553AEH1808F**, Marca SURREY.-

Analizado, se resuelve que una vez adecuado se autorice por Presidencia la exportación.-

E-TEMAS VARIOS :

- 1.-Mediante nota ingresada con fecha 26-07-18, solicita ampliación de denominación del siguiente producto:**

Denominación de inicio:

- * Equipo de Aire Acondicionado, Modelo **UCVE18RBF**, Marca SURREY.-

Denominación incorporada:

- * Equipo de Aire Acondicionado, Modelo **UCVE18R8F1**, Marca SURREY.-
Declaración Jurada D.G.I.C. N° 08/05.-
Hoja de especificación.-

Nota D.I.R.G. N° 569/18, de fecha 17-08-18, efectivizando la mencionada ampliación el día 03-08-18.-

Analizado, se toma conocimiento.-

- 2.-Mediante nota ingresada con fecha 31-07-18, solicita ampliación de denominación del siguiente producto:**

Denominación de inicio:

- * Equipo de Aire Acondicionado, Modelo **UQVE12RBF**, Marca SURREY.-

Denominación incorporada:

- * Equipo de Aire Acondicionado, Modelo **UQVE12R8F1**, Marca SURREY.-
Declaración Jurada D.G.I.C. N° 08/05.-
Hoja de especificación.-



COMISION PARA EL AREA ADUANERA ESPECIAL

=====

Nota D.I.R.G. N° 563/18, de fecha 22-08-18, efectivizando la mencionada ampliación el día 17-08-18.-

Analizado, se toma conocimiento.-

3.-Mediante nota ingresada con fecha 04-09-18, solicita autorización para la destrucción de material de scrap, correspondiente al período Julio 2018, según detalle que adjuntan (Acondicionador de Aire).-

Acta de Verificación de Scrap N° 601/18, de fecha 05/09/18.-

Analizado, se toma conocimiento.-

4.-Mediante nota ingresada con fecha 06-09-18, solicita autorización para la destrucción de material de scrap, correspondiente al período Agosto 2018, según detalle que adjuntan (Acondicionador de Aire).-

Acta de Verificación de Scrap N° 613/18, de fecha 10/09/18.-

Analizado, se toma conocimiento.-

5.-Mediante nota ingresada con fecha 24-08-18, solicita autorización para desafectar del proceso productivo: (01) una Mesa de Desarme del proveedor Eduardo Bezek por obsolescencia, la misma fue reemplazada por una más moderna;(03) tres Camas de Pines Oka-No del proveedor OKA-NO (S) PTE LTD por obsolescencia;(01) una Cama de Clavos Run Test de PCB del proveedor Edgell Oscar Ruben por obsolescencia;(02) dos Camas de Clavos Run Test de PCB x 2 del proveedor Edgell Ruben;(01) una Cama de Oka-No del Proveedor OKA-NO (S) PTE LTD por obsolescencia;(02) dos Fixture para Run Test PCB Lineas R-R410 del proveedor Edgell Ruben; y (01) una Fixture 1 para Okano Linea R-R410 del proveedor OKA-NO (S) PTE LTD por obsolescencia.-

Acta de Verificación D.I.R.G. N° 598/18, de fecha 04/09/18.-

Analizado, se toma conocimiento.-

6.-Mediante nota ingresada con fecha 13-08-18, solicita autorización para la destrucción de material de scrap de equipos A.A., Marca ELECTRA Y FEDDERS, correspondiente al período Julio/18, según detalle que adjunta.-

Acta de Verificación de Scrap N° 559/18, de fecha 15/08/18.-

Analizado, se toma conocimiento.-

25) -EMPRESA: INDUSTRIAS PLASTICAS AUSTRALES S.A.

D-A CREDITACION DE ORIGEN SEMESTRAL:

1.-Expte. 12795-4320-2018, Período 01-01-18 al 30-06-18, Proceso Productivo, Productos:

- * Compuesto de PVC, Modelo IP C 1207 PELLETS, Marca VINILEN.-
- * Compuesto de PVC, Modelo IP C 1207 POLVO, Marca VINILEN

"Las Islas Malvinas, Georgias y Sandwich del Sur son y serán Argentinas"
Acta N° 593 27-09-18

59



COMISION PARA EL AREA ADUANERA ESPECIAL

=====

- * Compuesto de PVC, Modelo IP RBK 774 PELLETS, Marca VINILEN.-
- * Compuesto de PVC, Modelo IP RP 8050 PELLETS, Marca VINILEN.-
- * Compuesto de PVC, Modelo IP RP 8050 POLVO, Marca VINILEN.-

Analizado, se resuelve emitir dictamen favorable, pudiendo la empresa exportar dichos productos sin garantía hasta el 31-12-18 y con posterioridad con garantía hasta el 31-03-19.-

26) -EMPRESA: RADIO VICTORIA FUEGUINA S.A.

B- PRIMERA ACREDITACION DE ORIGEN:

1.- Expte. 12817-15239-2018, Período 28-06-18 al 27-07-18, Proceso Productivo, Producto:

- * Televisor, Modelo L55P6, Marca TCL.-

Presenta hoja de especificación técnica.-

Informe técnico.-

Declaración Jurada D.G.I.C. N° 07/05.-

Certificado autorizando a exportar con garantía N° 118/18.-

Analizado, se resuelve emitir dictamen favorable, pudiendo la empresa exportar dichos productos sin garantía hasta el 27-01-19.

E- TEMAS VARIOS:

1.-Mediante nota ingresada en fecha 03-08-18, solicita autorización para la destrucción de material scrap, período Julio 2018 de Televisor LCD/LED, según detalles que adjunta.-

Acta de Verificación de Scrap N° 537/18, de fecha 07/08/18.-

Analizado, se toma conocimiento.-

2.-Mediante nota ingresada con fecha 03-08-18, solicita ampliación de denominación del siguiente producto:

Denominación de inicio:

- * Televisor, Modelo L55P6, Marca TCL.-

Denominación incorporada:

- * Televisor, Modelo X55UHD, Marca RCA.-

Declaración Jurada D.G.I.C. N° 08/05.-

Hoja de especificación.-

Nota D.I.R.G. N° 538/18 de fecha 10-08-18, efectivizando la mencionada ampliación el día 08-08-18.-

Analizado, se toma conocimiento.-

3.-Mediante nota ingresada con fecha 24-08-18, solicita ampliación de denominación del siguiente producto:

Denominación de inicio:

- * Equipo de radiocomunicaciones móviles celulares, Modelo 5159A, Marca TCL.-

"Las Islas Malvinas, Georgias y Sandwich del Sur son y serán Argentinas"
Acta N° 593 27-09-18

60



COMISION PARA EL AREA ADUANERA ESPECIAL

Denominación incorporada:

- * Equipo de radiocomunicaciones móviles celulares, Modelo **5059A**, Marca **ALCATEL**.-
Declaración Jurada D.G.I.C. N° 08/05.-

Hoja de especificación.-

Nota D.I.R.G N° 586/18 de fecha 31-08-18, efectivizando la mencionada ampliación el día 24-08-18.-

Analizado, se toma conocimiento.-

- 4.-** *Mediante nota ingresada con fecha 04-09-18, solicita ampliación de denominación del siguiente producto:*

Denominación de inicio:

- * Equipo de radiocomunicaciones móviles celulares, Modelo **5033A**, Marca **ALCATEL**.-

Denominación incorporada:

- * Equipo de radiocomunicaciones móviles celulares, Modelo **5133A**, Marca **TCL**.-

Declaración Jurada D.G.I.C. N° 08/05.-

Hoja de especificación.-

Nota D.I.R.G N° 614/18 de fecha 07-09-18, efectivizando la mencionada ampliación el día 05-09-18.-

Analizado, se toma conocimiento.-

- 5.-** *Mediante nota ingresada con fecha 06-09-18, solicita ampliación de denominación del siguiente producto:*

Denominación de inicio:

- * Acondicionador de aire, Modelo **TACA-3300FCSA/INV**, Marca **TCL**.-

Denominación incorporada:

- * Acondicionador de aire, Modelo **KINV3500FC**, Marca **KELVINATOR**.-

Declaración Jurada D.G.I.C. N° 08/05.-

Hoja de especificación.-

Nota D.I.R.G N° 642/18 de fecha 14-09-18, efectivizando la mencionada ampliación el día 10-09-18.-

Analizado, se toma conocimiento.-

27) - EMPRESA: FABRICA AUSTRAL DE PRODUCTOS ELECTRICOS S.A.

D.- A CREDITACION DE ORIGEN SEMESTRAL:

1.- Expte. 12817-15093-2018, Período 01-01-18 al 30-06-18, Proceso Productivo, Producto:

- * Afeitadora Eléctrica, Modelo **S5420/02**, Marca **PHILIPS**.-
- * Afeitadora Eléctrica, Modelo **S1520/02**, Marca **PHILIPS**.-
- * Afeitadora Eléctrica, Modelo **S1100/02**, Marca **PHILIPS**.-

"Las Islas Malvinas, Georgias y Sandwich del Sur son y serán Argentinas"
Acta N° 593 27-09-18

61



COMISION PARA EL AREA ADUANERA ESPECIAL

- * Afeitadora Eléctrica, Modelo **S7310/12**, Marca **PHILIPS**.-
- * Afeitadora Eléctrica, Modelo **S1310/02**, Marca **PHILIPS**.-
- * Afeitadora Eléctrica, Modelo **S5070/02**, Marca **PHILIPS**.-
- * Depiladora Eléctrica, Modelo **HP6423/30**, Marca **PHILIPS**.-
- * Depiladora Eléctrica, Modelo **HP6420/30**, Marca **PHILIPS**.-
- * Depiladora Eléctrica, Modelo **HP6421/30**, Marca **PHILIPS**.-
- * Depiladora Eléctrica, Modelo **BRE610/00**, Marca **PHILIPS**.-
- * Depiladora Eléctrica, Modelo **BRE630/00**, Marca **PHILIPS**.-
- * Depiladora Eléctrica, Modelo **BRE640/00**, Marca **PHILIPS**.-
- * Depiladora Eléctrica, Modelo **BRE650/00**, Marca **PHILIPS**.-
- * Reproductor de DVD, Modelo **DVP2850X/77**, Marca **PHILIPS**.-
- * Equipo de Audio, Modelo **FX30X/77**, Marca **PHILIPS**.-
- * Equipo de Audio, Modelo **FX50X/77**, Marca **PHILIPS**.-
- * Equipo de Audio, Modelo **NTX401X/77**, Marca **PHILIPS**.-
- * Equipo de Audio, Modelo **FX10X/77**, Marca **PHILIPS**.-
- * Equipo de Audio, Modelo **FX20X/77**, Marca **PHILIPS**.-
- * Equipo de Audio, Modelo **HTL1190BX/77**, Marca **PHILIPS**.-
- * Sistema de Audio, Modelo **PX3125STX/77**, Marca **PHILIPS**.-
- * Sistema de Audio, Modelo **BT25GX/77**, Marca **PHILIPS**.-
- * Sistema de Audio, Modelo **BT25BX/77**, Marca **PHILIPS**.-
- * Sistema de Audio, Modelo **BT25AX/77**, Marca **PHILIPS**.-
- * Sistema de Audio, Modelo **BT25WX/77**, Marca **PHILIPS**.-
- * Televisor, Modelo **32PHG5101/77**, Marca **PHILIPS**.-
- * Televisor, Modelo **42PFG5011/77**, Marca **PHILIPS**.-
- * Televisor, Modelo **49PUG6801/77**, Marca **PHILIPS**.-
- * Televisor, Modelo **LE32SS970/28**, Marca **AOC**.-
- * Televisor, Modelo **LE43SS970/28**, Marca **AOC**.-
- * Televisor, Modelo **49PFG5101/77**, Marca **PHILIPS**.-
- * Televisor, Modelo **32PHG5102/77**, Marca **PHILIPS**.-
- * Televisor, Modelo **43PFG5102/77**, Marca **PHILIPS**.-
- * Televisor, Modelo **49PFG5102/77**, Marca **PHILIPS**.-
- * Televisor, Modelo **24PHG4032/77**, Marca **PHILIPS**.-
- * Televisor, Modelo **65PUG6412/77**, Marca **PHILIPS**.-
- * Televisor, Modelo **32PHG5001/77**, Marca **PHILIPS**.-
- * Televisor, Modelo **50PUG6102/77**, Marca **PHILIPS**.-
- * Televisor, Modelo **55PUG6212/77**, Marca **PHILIPS**.-
- * Televisor, Modelo **75PUG8502/77**, Marca **PHILIPS**.-
- * Televisor, Modelo **LE50SS970/28**, Marca **AOC**.-
- * Televisor, Modelo **55OLEDE873/77**, Marca **PHILIPS**.-

**Analizado, se resuelve que una vez adecuado se autorice por
Presidencia la exportación.-**

E.- TEMAS VARIOS :

"Las Islas Malvinas, Georgias y Sandwich del Sur son y serán Argentinas"
Acta N° 593 27-09-18

62



COMISION PARA EL AREA ADUANERA ESPECIAL

- 1.- Mediante nota ingresada con fecha 09-08-18, solicita autorización para la destrucción de material de scrap, correspondiente al período Julio/2018, según detalle que adjunta (TV).-
Acta de Verificación de Scrap N° 556/18, de fecha 13/08/18.-
Analizado, se toma conocimiento.-
- 2.- Mediante nota ingresada con fecha 22-08-18, solicita autorización para la destrucción de material de scrap, correspondiente al período Julio/2018, según detalle que adjunta (NON TV).-
Acta de Verificación de Scrap N° 586/18, de fecha 27/08/18.-
Analizado, se toma conocimiento.-
- 3.- Mediante nota ingresada con fecha 11-09-18, solicita autorización para la destrucción de material de scrap, correspondiente al período Agosto/2018, según detalle que adjunta (TV).-
Acta de Verificación de Scrap N° 628/18, de fecha 13/09/18.-
Analizado, se toma conocimiento.-

28 -EMPRESA: MIRGOR S.A.

E.- TEMAS VARIOS :

- 1.-Mediante nota ingresada con fecha 10-08-18, solicita autorización para la destrucción de material scrap, período Julio/2018, producto equipos Grupo Acondicionamiento de Aire para Automotores, Marcas Varias según detalles que adjunta.-
Acta de Verificación de Scrap N° 560/18, de fecha 16/08/18.-
Analizado, se toma conocimiento.-

29) -EMPRESA: TECNOSUR S.A.

B.- PRIMERA ACREDITACION DE ORIGEN:

- 1.- Expte. 12817-15861-2018, Período 19-07-18 al 19-08-18, **Proceso Productivo**, Productos:
* Televisor, Modelo 32LK615BPSB, Marca LG.-

Presenta hoja de especificación técnica.-
Informe técnico.-

Declaración Jurada D.G.I.C. N° 07/05.-

Certificado autorizando a exportar con garantía N° 134/18.-

Analizado, se resuelve que una vez adecuado se autorice por Presidencia la exportación sin garantía.-

- 2.- Expte. 12817-15862-2018, Período 19-07-18 al 19-09-18, **Proceso Productivo**, Productos:
* Equipo de Radiocomunicaciones Móviles Celulares, Modelo SM-J400M, Marca SAMSUNG.-

Presenta hoja de especificación técnica.-

"Las Islas Malvinas, Georgias y Sandwich del Sur son y serán Argentinas"
Acta N° 593 27-09-18



COMISION PARA EL AREA ADUANERA ESPECIAL

- Informe técnico.-
Declaración Jurada D.G.I.C. N° 07/05.-
Certificado autorizando a exportar con garantía N° 135/18.-
Analizado, se resuelve que una vez adecuado se autorice por Presidencia la exportación sin garantía.-

C.- ADECUACION TRIMESTRAL:

- 1.- Expte. 12817-14742-2018, Período 01-05-18 al 31-07-18, **Proceso Productivo**, Productos:
*Equipo de radiocomunicaciones Móviles Celulares, Modelo SM-G532M, Marca SAMSUNG.-
* Equipo de radiocomunicaciones móviles celulares, Modelo SM-J701M, Marca SAMSUNG.-
*Equipo de radiocomunicaciones Móviles Celulares, Modelo SM-G610M, Marca SAMSUNG.-
* Equipo de radiocomunicaciones móviles celulares, Modelo SM-G570M, Marca SAMSUNG.-
* Televisor, Modelo 43LF5700-SA, Marca LG.-
* Televisor, Modelo 49UF6900-SC, Marca LG.-
* Televisor, Modelo 43UH6500-SB, Marca LG.-
* Televisor, Modelo 49LH5700-SF, Marca LG.-
* Televisor, Modelo 32LH575B-SA, Marca LG.-
* Televisor, Modelo 55UH6150-SB, Marca LG.-
* Televisor, Modelo UN55K6500AGCTC, Marca SAMSUNG.-
* Acondicionador de Aire, Modelo AAS-012FCIN-COBU, Marca COVENTRY.-

Analizado, se resuelve que una vez adecuado se autorice por Presidencia la exportación sin garantía.-

- * Equipo de Radiocomunicaciones Móviles Celulares, Modelo SM-J400M, Marca SAMSUNG.-

- * Televisor, Modelo 32LK615BPSB, Marca LG.-

Analizado, se toma conocimiento.-

E.- TEMAS VARIOS :

- 1.- Mediante nota ingresada con fecha 08-06-18, solicita ampliación de denominación del siguiente producto:

Denominación de inicio:

- * Televisor, Modelo 43UH6500-SB, Marca LG.-

Denominación incorporada:

- * Televisor, Modelo 43UK6300PSB, Marca LG.-
Declaración Jurada D.G.I.C. N° 08/05.-
Hoja de especificación.-

"Las Islas Malvinas, Georgias y Sandwich del Sur son y serán Argentinas"
Acta N° 593 27-09-18



COMISION PARA EL AREA ADUANERA ESPECIAL

Nota D.I.R.G N° 552/18 de fecha 16-08-18, efectivizando la
mencionada ampliación el día 14-08-18.-

Analizado, se toma conocimiento.-

2.- Mediante nota ingresada con fecha 07-06-18, solicita ampliación de denominación del
siguiente producto:

Denominación de inicio:

- * Televisor, Modelo **55UH6150-SB**, Marca LG.-

Denominación incorporada:

- * Televisor, Modelo **55UK6550PSB**, Marca LG.-
Declaración Jurada D.G.I.C. N° 08/05.-
Hoja de especificación.-
Nota D.I.R.G N° 519/18 de fecha 06-08-18, efectivizando la

mencionada ampliación el día 03-08-18.-

Analizado, se toma conocimiento.-

3.- Mediante nota ingresada con fecha 11-09-18, solicita ampliación de denominación del
siguiente producto:

Denominación de inicio:

- * Televisor, Modelo **43LF5900-SB**, Marca LG.-

Denominación incorporada:

- * Televisor, Modelo **43LK5700PSC**, Marca LG.-
Declaración Jurada D.G.I.C. N° 08/05.-
Hoja de especificación.-
Nota D.I.R.G N° 646/18 de fecha 14-09-18, efectivizando la

mencionada ampliación el día 06-09-18.-

Analizado, se toma conocimiento.-

30) -EMPRESA: FABRISUR S.A.

D- A CREDITACION DE ORIGEN SEMESTRAL:

1.- Expte. 12817-15617-2018, Período 01-01-18 al 30-06-18, **Proceso Productivo**, Productos:

- * Tejido, Art. ALG.-
- * Tejido, Art. ALG. LYCRA.-
- * Tejido, Art. ALG./POL.-
- * Tejido, Artículo ALG.POL./B.-
- * Tejido Artículo ALG. POL. LYCRA
- * Tejido, Art. POL/ALG.-
- * Tejido, Art. POL/ALG.LYCRA.-
- * Tejido Artículo POL. LYCRA

"Las Islas Malvinas, Georgias y Sandwich del Sur son y serán Argentinas"
Acta N° 593 27-09-18



COMISION PARA EL AREA ADUANERA ESPECIAL

- * Tejido Artículo **POLL.VIS.-**
- * Tejido, Art. **SINT.-**
- * Tejido, Artículo **SINT. /B.-**
- * Tejido, Artículo **VIS.-**
- * Tejido, Art. **VIS. LYCRA.-**
- * Tejido, Artículo **POL.ALG.VIS**, Marca **S/M.-**
- * Tejido, Artículo **ALG.FINO**, Marca **S/M.-**
- * Tejido, Artículo **POL.MICRO**, Marca **S/M.-**
- * Tejido, Artículo **POL.MICRO/ELAST.**, Marca **S/M.-**
- * Tejido, Artículo **POLIAMI.LAIRE/ELAST.**, Marca **S/M.-**

Analizado, se resuelve emitir dictamen favorable, pudiendo la

**empresa exportar dichos productos sin garantía hasta el 31-12-18 y con posterioridad
con garantía hasta el 31-03-19.-**

E- TEMAS VARIOS :

1.- Mediante nota ingresada con fecha 25-07-18, la empresa informa la destrucción de (05)
cinco máquinas circulares de tejido de punto, ya desfectadas del parque de producción de
la empresa, dado que por su antigüedad y el uso que se les ha dado, han sufrido por lógica
un desgaste y obsolescencia tecnológica.

Detalle de las mencionadas máquinas a los efectos de su verificación:

- Una (01) Máquina Tricotosa Circular Mono Fontura Marca MAYER, Modelo Relanit 4,
nro. de serie el 32326;
- Una (01) Máquina Tricotosa Circular Mono Fontura Marca MAYER, Modelo Relanit 4,
nro. de serie el 32487;
- Una (01) Máquina Tricotosa Circular Mono Fontura Marca MAYER, Modelo Relanit 4,
nro. de serie el 32798;
- Una (01) Máquina Tricotosa Circular Doble Fontura Marca MAYER, Modelo FLF, siendo
su
serie el 33518;
- Una (01) Máquina Tricotosa Circular Doble Fontura Marca MAYER, Modelo FLF, siendo
el 33109.-

Acta de Verificación D.I.R.G. N° 521/18, de fecha 27/07/18.-

*Mediante multinota N° 44852, de fecha 17/09/18, la empresa amplia
la presentación, detallando en la misma los últimos ingresos de maquinarias
producidos desde 2017 a la fecha, los mismos se encuentran detallados en la
correspondiente nota.*

Analizado, se toma conocimiento.-

31) -EMPRESA: HILANDERIA FUEGUINA S.A.

E- TEMAS VARIOS :

"Las Islas Malvinas, Georgias y Sandwich del Sur son y serán Argentinas"
Acta N° 593 27-09-18



=====

COMISION PARA EL AREA ADUANERA ESPECIAL

1.- Mediante nota ingresada con fecha 17-08-18, solicita cambio de denominación de la hoja de especificación del siguiente producto:

Donde dice:

- * Hilado, Modelo **70/DN Teñido Negro**, Sin Marca.-

Debe decir:

- * Hilado, Modelo **70/DN COLOR**, Sin Marca.-
Nota D.G.I. N° 394/18 de fecha 22-08-18, autorizando dicho cambio.-
Analizado, se toma conocimiento.-

32) -EMPRESA: TECNOMYL S.A.

A- PUESTA EN MARCHA, AMPLIACION DE ACTIVIDADES O INICIACION DE LA FABRICACION DE PRODUCTOS NUEVOS O DISTINTOS:

1.- Mediante nota ingresada con fecha 23-08-18, comunica que a partir de fecha 05-10-18 inicia la fabricación del siguiente producto:

- * HERBICIDA, Modelo: Sin modelo, Marca PATTERN.-
Presenta hoja de especificación técnica.-
Informe técnico.-

Analizado, se toma conocimiento y se autoriza a la Dirección General de Industria a emitir certificado para exportar con garantía por 90 (noventa) días conforme a la Disposición N° 07/05 de la D.G.I.C.

33) -EMPRESA: MEGASAT S.A.

D-A CREDITACION DE ORIGEN SEMESTRAL:

1.- Expte.12817-14448-2018, Período 01-01-18 al 30-06-18, Proceso Productivo, Productos:

- * Acondicionador de aire, Modelo **KSDIG13000FCS**, Marca KELVINATOR.-
- * Acondicionador de aire, Modelo **KSDIG1-4500FCS**, Marca KELVINATOR.-
- * Horno microondas, Modelo **KM-220M**, Marca KELVINATOR.-

Analizado, se resuelve que una vez adecuado se autorice por **Presidencia la exportación.-**

34) -EMPRESA: SONTEC S.A

"Las Islas Malvinas, Georgias y Sandwich del Sur son y serán Argentinas"
Acta N° 593 27-09-18

67



=====

COMISION PARA EL AREA ADUANERA ESPECIAL

D-A CREDITACION DE ORIGEN SEMESTRAL:

1.- Expte. 12817-14449-2018, Período 01-01-18 al 30-06-18, Proceso Productivo, Producto:

- * Equipo de Radiocomunicaciones Móviles Celulares, Modelo **ZTE BLADE A310**, Marca ZTE.-
- * Equipo de radiocomunicaciones Móviles Celulares, Modelo **ZTE BLADE A602**, Marca ZTE.-
- *Equipo de radiocomunicaciones Móviles Celulares, Modelo **ZTE BLADE A320**, Marca ZTE.-

Analizado, se resuelve emitir dictamen favorable, pudiendo la empresa exportar dichos productos sin garantía hasta el 31-12-18 y con posterioridad con garantía hasta el 31-03-19.-

35) -EMPRESA: TEXTIL RIO GRANDE S.A.

D- ACREDITACION DE ORIGEN SEMESTRAL:

1.- Expte. 12817-14446-2018, Período 01-01-18 al 30-06-18, Proceso Productivo, Productos:

- * Tejido Art. **ALGFE.-**
- * Tejido Art. **SINTFE.-**
- * Tejido Art. **SINTALGFE.-**
- * Tejido Art. **ALG – Crd.-**
- * Tejido Art. **ALG- Clr.-**
- * Tejido Art. **SINT- Crd.-**
- * Tejido Art. **SINT- Clr.-**
- * Tejido Art. **SINTALG- Crd.-**
- * Tejido Art. **SINTALG- Clr.-**

Analizado, se resuelve emitir dictamen favorable, pudiendo la empresa exportar dichos productos sin garantía hasta el 31-12-18 y con posterioridad con garantía hasta el 31-03-19.-

36) -EMPRESA: ATHUEL ELECTRONICA S.A.

E- TEMAS VARIOS :

1.- Mediante nota ingresada con fecha 18-07-18, solicita ampliación de denominación del siguiente producto:

Denominación de inicio:

- * Lavarropas, Modelo **WM-PH08**, Marca PHILCO.-

Denominación incorporada:

- * Lavarropas, Modelo **WM-PH08/01**, Marca PHILCO.-
Declaración Jurada D.G.I.C. N° 08/05.-
Hoja de especificación.-

"Las Islas Malvinas, Georgias y Sandwich del Sur son y serán Argentinas"
Acta N° 593 27-09-18

68



=====

COMISION PARA EL AREA ADUANERA ESPECIAL

Nota D.I.R.G. N° 577/18 de fecha 28-08-18, autorizando ampliación de denominación a partir del 08/08/18.-

Analizado, se toma conocimiento.-

37) -EMPRESA: DAFU S.A.

D.- ACREDITACION DE ORIGEN SEMESTRAL

1.- Expte. 12795-4402-2018, Período 01-01-18 al 30-06-18, Proceso Productivo, Productos:

- * Tapa, Modelo C.-
- * Tapa Plástica Modelo **TBL-1000.-**
- * Tapa Plástica Modelo **TBD-1010.-**
- * Tapa Plástica, Modelo **TBV-3822.-**
- * Tapa Plástica, Modelo **TEW-1012.-**
- * Tapa Plástica, Modelo **TBV-4222.-**
- * Tapa Plástica Modelo **TMG-1020.-**
- * Envase Plástico preformado, Modelo **EPP-1000.-**
- * Envase Plástico, Modelo **EPM-0010.-**
- * Envase Plástico, Modelo **EPM-0015.-**
- * Envase Plástico, Modelo **EPM-0030.-**
- * Envase Plástico, Modelo **EPM-0050.-**
- * Envase Plástico, Modelo **EPR-0030.-**
- * Envase Plástico, Modelo **EPR-0050.-**
- * Envase Plástico, Modelo **EPR-0125.-**
- * Envase Plástico, Modelo **EPW-0006.-**
- * Envase Plástico, Modelo **EPR-0006.-**
- * Envase Plástico, Modelo **EPR-0015.-**
- * Envase, **EPE-0180.-**
- * Abrazadera Plástica, Modelo **APB-114.3.-**
- * Bomba pulverizadora, Modelo **MK II 20mm.-**
- * Bomba pulverizadora, Modelo **BDC-1000.-**
- * Bomba pulverizadora, Modelo **PMT-0090.-**
- * Bomba Manual, Modelo **BEO-0100.-**
- * Bombas Manual, Modelo **BEC-0100.-**

Analizado, se resuelve emitir dictamen favorable, pudiendo la empresa exportar dichos productos sin garantía hasta el 31-12-18 y con posterioridad con garantía hasta el 31-03-19.-

38) -EMPRESA: DIGITAL FUEGUINA S.A.



=====

COMISION PARA EL AREA ADUANERA ESPECIAL

A- PUESTA EN MARCHA, AMPLIACION DE ACTIVIDADES O INICIACION DE LA FABRICACION DE PRODUCTOS NUEVOS O DISTINTOS:

1.- Mediante nota ingresada con fecha 30-08-18, comunica que a partir de fecha 01-10-18 inicia la fabricación del siguiente producto:

- * Televisor, Modelo **UN43J5290AGCDF**, Marca **SAMSUNG.-**
Presenta hoja de especificación técnica.-
Informe técnico.-

Analizado, se toma conocimiento y se autoriza a la Dirección General de Industria a emitir certificado para exportar con garantía por 90 (noventa) días conforme a la Disposición N° 07/05 de la D.G.I.C.

2.- Mediante nota ingresada con fecha 31-08-18, comunica que a partir de fecha 02-10-18 inicia la fabricación del siguiente producto:

- * Televisor, Modelo **UN65NU7100GCDF**, Marca **SAMSUNG.-**
Presenta hoja de especificación técnica.-
Informe técnico.-

Analizado, se toma conocimiento y se autoriza a la Dirección General de Industria a emitir certificado para exportar con garantía por 90 (noventa) días conforme a la Disposición N° 07/05 de la D.G.I.C.

C.- ADECUACION TRIMESTRAL:

1.- Expte. 12817-15401-2018, Período 01-05-18 al 31-07-18, Proceso Productivo, Productos:

- * Televisor, Modelo **UN40FH5303GCDF**, Marca **SAMSUNG.-**
- * Televisor, Modelo **UN32J4300AGCDF**, Marca **SAMSUNG.-**
- * Televisor, Modelo **UN49K5500AGCDF**, Marca **SAMSUNG.-**
- * Televisor, Modelo **UN50MU6100GCDF**, Marca **SAMSUNG.-**

Analizado, se resuelve emitir dictamen favorable, pudiendo la empresa exportar dichos productos sin garantía hasta el 31-01-19.

39) -EMPRESA: COOPERATIVA DE TRABAJO RENACER EX AURORA USHUAIA LTDA

E.- TEMAS VARIOS:

1.- Mediante nota ingresada con fecha 23-08-18, solicita ampliación de denominación del siguiente producto:

Denominación de inicio:

- * Horno Microondas, Modelo **RUPHA 25**, Marca **AURORA.-**

Denominación incorporada:

- * Horno Microondas, Modelo **HM25**, Marca **SIGMA.-**
Declaración Jurada D.G.I.C. N° 08/05.-
Hoja de especificación.-



=====

COMISION PARA EL AREA ADUANERA ESPECIAL

Nota D.G.I. N° 401/18 de fecha 30-08-18, efectivizando la
mencionada ampliación el día 24-08-18.-
Analizado, se toma conocimiento.-

40) -EMPRESA: BAPLAST S.R.L.

D- A CREDITACION DE ORIGEN SEMESTRAL:

1.- Expte. 12795-4571-2018, Período 01-01-18 al 30-06-18, Proceso Productivo, Productos:

- * PREFORMA DE PET, MODELO 1F1 52 VERDE OSCURO.-
- * PREFORMA DE PET, MODELO 0C1 35 CRISTAL.-
- * PREFORMA DE PET, MODELO 0F2 52 CRISTAL.-
- * PREFORMA DE PET, MODELO 0A1 20 CRISTAL.-
- * PREFORMAS DE PET, MODELO 0K1 15 CRISTAL.-
- * PREFORMAS DE PET, MODELO 0J2 30 CRISTAL.-
- * PREFORMA DE PET, MODELO 0E2 48 CRISTAL.-
- * PREFORMAS DE PET, MODELO 1J2 30 VERDE.-

Analizado, se resuelve emitir dictamen favorable, pudiendo la
empresa exportar dichos productos sin garantía hasta el 31-12-18 y con posterioridad
con garantía hasta el 31-03-19.-

E- TEMAS VARIOS :

- 1.-** Mediante nota ingresada con fecha 31-08-18, solicita la verificación de materiales en
condición de scrap de preformas de pet por un total de dieciséis mil novecientos ochenta y
cuatro (16.984) kgs., correspondiente al período comprendido entre Abril 2017 a Julio 2018.
Acta de Verificación de Scrap D.I.U. N° 225/18, de fecha 03/09/18.-
Analizado, se toma conocimiento y se emite dictamen favorable.-

41) -EMPRESA: EMPRESA PESQUERA DE LA PATAGONIA Y ANTARTIDA S.A.

D- A CREDITACION DE ORIGEN SEMESTRAL:

1.- Expte. 12795-4580-2018, Período 01-01-18 al 30-06-18, Proceso Productivo, Productos

- * Pescado Congelado, Modelo distintas especies y distintos procesamiento, Marca
PESANTAR S.A.-
- * Harina, Modelo Harina de pescado, Marca PESANTAR S.A.-

Analizado, se resuelve que una vez adecuado se autorice por
Presidencia la exportación.-

42) -EMPRESA: HILANDERIA RIO GRANDE S.A.

D- A CREDITACION DE ORIGEN SEMESTRAL:

"Las Islas Malvinas, Georgias y Sandwich del Sur son y serán Argentinas"
Acta N° 593 27-09-18

71



=====

COMISION PARA EL AREA ADUANERA ESPECIAL

1.- Expte. 12817-14452-2018, Período 01-01-18 al 30-06-18, Proceso Productivo, Productos:
* Tejido Artículo Pol.-
* Tejido Artículo Alg.-
* Tejido Artículo Alg/Pol.-
Analizado, se resuelve emitir dictamen favorable, pudiendo la
empresa exportar dichos productos sin garantía hasta el 31-12-18 y con posterioridad
con garantía hasta el 31-03-19.-

43) -EMPRESA: TEOGRANDE S.A.

D- A CREDITACION DE ORIGEN SEMESTRAL:

1.- Expte. 12817-15094-2018, Período 01-01-18 al 30-06-18, Proceso Productivo, Productos:

- * Hilado, Modelo 232A100, Marca FILMORE.-
- * Hilado, Modelo 345V7P3, Marca FILMORE.-
- * TOPS, Modelo TA100HB.-
- * TOPS, Modelo TA100RX.-
- * Hilado, Modelo 232A85N15, Marca FILMORE.-

Analizado, se resuelve emitir dictamen favorable, pudiendo la
empresa exportar dichos productos sin garantía hasta el 31-12-18 y con posterioridad
con garantía hasta el 31-03-19.-

44) -EMPRESA: ELECTRONIC SYSTEM S.A.

**A- PUESTA EN MARCHA, AMPLIACION DE ACTIVIDADES O INICIACION DE LA
FABRICACION DE PRODUCTOS NUEVOS O DISTINTOS:**

1.- Mediante nota ingresada con fecha 12-09-18, comunica que a partir de fecha 03-01-19 inicia
la fabricación del siguiente producto:
* Equipo de Radiocomunicaciones Móviles Celulares, Modelo XTI965-2, Marca
MOTOROLA.-

Presenta hoja de especificación técnica.-
Informe técnico.-

Analizado, se toma conocimiento y se autoriza a la Dirección
General de Industria a emitir certificado para exportar con garantía por 90 (noventa)
días conforme a la Disposición N° 07/05 de la D.G.I.C.

2.- Mediante nota ingresada con fecha 12-09-18, comunica que a partir de fecha 26-12-18 inicia
la fabricación del siguiente producto:

"Las Islas Malvinas, Georgias y Sandwich del Sur son y serán Argentinas"
Acta N° 593 27-09-18

72



COMISION PARA EL AREA ADUANERA ESPECIAL

=====

- * Equipo de Radiocomunicaciones Móviles Celulares, Modelo **XT1952-2**, Marca **MOTOROLA**.-

Presenta hoja de especificación técnica.-

Informe técnico.-

Analizado, se toma conocimiento y se autoriza a la Dirección General de Industria a emitir certificado para exportar con garantía por 90 (noventa) días conforme a la Disposición N° 07/05 de la D.G.I.C.

B.- PRIMERA ACREDITACION DE ORIGEN:

- 1.- Expte. 75ELE-206-2018, Período 27-06-18 al 27-07-18, Proceso Productivo, Producto:**

*Equipo de Radiocomunicaciones Móviles Celulares, Modelo **LDN-LX3**, Marca **HUAWEI**.-

Presenta hoja de especificación técnica.-

Informe técnico.-

Declaración Jurada D.G.I.C. N° 07/05.-

Certificado autorizando a exportar con garantía N° 120/18.-

Analizado, se resuelve emitir dictamen favorable, pudiendo la empresa exportar dichos productos sin garantía hasta el 27-01-19.

- 2.- Expte. 75ELE-207-2018, Período 11-07-18 al 11-08-18, Proceso Productivo, Producto:**

* Equipo de Radiocomunicaciones Móviles Celulares, Modelo **XT1929-6**, Marca **MOTOROLA**.-

Presenta hoja de especificación técnica.-

Informe técnico.-

Declaración Jurada D.G.I.C. N° 07/05.-

Certificado autorizando a exportar con garantía N° 125/18.-

Analizado, se resuelve emitir dictamen favorable, pudiendo la empresa exportar dichos productos sin garantía hasta el 11-02-19.

- 3.- Expte. 75ELE-208-2018, Período 04-07-18 al 04-08-18, Proceso Productivo, Producto:**

* Equipo de Radiocomunicaciones Móviles Celulares, Modelo **XT1924-5**, Marca **MOTOROLA**.-

Presenta hoja de especificación técnica.-

Informe técnico.-

Declaración Jurada D.G.I.C. N° 07/05.-

Certificado autorizando a exportar con garantía N° 122/18.-

Analizado, se resuelve emitir dictamen favorable, pudiendo la empresa exportar dichos productos sin garantía hasta el 04-02-19.

45) - EMPRESA: RIO CHICO S.A.



COMISION PARA EL AREA ADUANERA ESPECIAL

=====

D- ACREDITACION DE ORIGEN SEMESTRAL:

- 1.-Expte.12817-15618-2018, Período 01-01-18 al 30-06-18, Proceso Productivo, Productos:**

- * Film de polietileno, Modelo **Tipo A**, Marcas Varias.-
- * Film de polietileno, Modelo **Tubular- Tipo A**, Marcas Varias.-
- * Film de polietileno, Modelo **Tipo B**, Marcas Varias.-
- * Film de polietileno, Modelo **Tipo E**, Marcas Varias.-
- * Film de Polietileno, Modelo **Tubular para silos**, Marcas Varias.-
- * Film de Polietileno, Modelo **Tubo plano flexible**, Marcas Varias.-
- * Film de Polietileno, Modelo **Tipo G**, Marcas Varias.-
- * Film de polietileno, Modelo **TIPO GP**, Marcas Varias –
- * Film de polietileno, Modelo **plegado abierto un lado**, Marcas Varias.-
- * Film de Polietileno, Artículo **TIPO H** Marcas Varias.-
- * Film de Polietileno, Modelo **Tipo ET**, Marcas Varias.-

Analizado, se resuelve emitir dictamen favorable, pudiendo la

empresa exportar dichos productos sin garantía hasta el 31-12-18 y con posterioridad con garantía hasta el 31-03-19.-

46) -EMPRESA: ARMAVIR S.A.

D- ACREDITACION DE ORIGEN SEMESTRAL:

- 1.-Expte. 12817-15864-2018, Período 01-01-18 al 30-06-18, Proceso Productivo, Productos:**

- * Sábana, Modelo **AJ 25-2-2PL**, Marcas Varias.-
- * Sábana, Modelo **AJ 15-2-2PL**, Marcas Varias.-
- * Sábana, Modelo **AJ 25-2-2AL**, Marcas Varias.-
- * Juego de sábanas, Modelo **111-1-1AL**, Marcas Varias.-
- * Juego de sábanas, Modelo **111-2-1AL**, Marcas Varias.-
- * Juego de sábanas, Modelo **111-1-1**, Marcas Varias.-
- * Juego de sábanas, Modelo **111-2-1**, Marcas Varias.-
- * Juego de sábanas, Modelo **JU 15-2-2PL**, Marcas Varias.-
- * Juego de sábanas, Modelo **111-2-1R**, Marcas Varias.-
- * Juego de sábanas, Modelo **111-1-1R**, Marcas Varias.-
- * Juego de sábanas, Modelo **JU 25-2-2PL**, Marcas Varias.-
- * Juego de sábanas, Modelo **JU 40-2-2**, Marcas Varias.-
- * Juego de sábanas, Modelo **111-4-1R**, Marcas Varias.-
- * Funda para acolchado, Modelo **FUNPAC 50**, Marcas Varias.-
- * Frazada, Modelo **FRA 10-3PAC**, Marcas Varias.-
- * Frazada, Modelo **FRA 20-3PAC**, Marcas Varias.-

Analizado, se resuelve emitir dictamen favorable, pudiendo la

empresa exportar dichos productos sin garantía hasta el 31-12-18 y con posterioridad con garantía hasta el 31-03-19.-



Provincia de Tierra del Fuego, Antártida e
Islas del Atlántico Sur
República Argentina.

"2018-AÑO DE LOS 44 HEROES DEL SUBMARINO ARA SAN JUAN"

COMISION PARA EL AREA ADUANERA ESPECIAL

47) -EMPRESA: PLASTICO DE LA ISLA GRANDE S.A.

C-ADECUACION TRIMESTRAL

1.- Expte. 12817-15995-2018, Período 01-05-18 al 31-07-18, Proceso Productivo, Productos:

- * Film de polietileno, Modelo "L", Marca P.I.G.S.A.-
- * Film de polietileno, Modelo GEO, Marcas Varias.-

Analizado, se resuelve emitir dictamen favorable, pudiendo la empresa exportar dichos productos sin garantía hasta el 31-01-19.

48) -EMPRESA: KOLORS KEVARKIAN S.A.

D-ACREDITACION DE ORIGEN SEMESTRAL:

1.- Expte. 12817-15996-2018, Período 01-01-18 al 30-06-18, Proceso Productivo, Productos:

- * Limpia techos Art.9, Marcas Varias.-
- * Escobilla Arts. 26, Marcas Varias.-
- * Escobilla Art.18, Marcas Varias.-
- * Escobillón Arts.4, Marcas Varias.-
- * Escobillón Art. 404, Marcas Varias.-
- * Escobilla de Repuesto, ART. N° 53, Marcas Varias.-
- * Escoba Art. 7, Marcas Varias.-
- * Escobillón Art. 1, Marcas Varias.-

Analizado, se resuelve que una vez adecuado se autorice por Presidencia la exportación.-

F.- NOTAS Y ASUNTOS VARIOS:

1.- DIRECCION GENERAL DE INDUSTRIA: Se informa sobre Notas enviadas a las Aduanas, sobre autorización de exportación de Repuestos conforme a Resolución C.A.A.E. N° 20/97, emitidas desde el 27 de Julio al 11/09/18:

EMPRESA	NOTA	LETRA	FECHA
New San S.A.	362/18	D.G.I	01/08/2018
New San S.A.	363/18	D.G.I	02/08/2018
New San S.A.	373/18	D.G.I	07/08/2018
New San S.A.	382/18	D.G.I	14/08/2018
New San S.A.	393/18	D.G.I	21/08/2018
New San S.A.	409/18	D.G.I	03/09/2018

"Las Islas Malvinas, Georgias y Sandwich del Sur son y serán Argentinas"
Acta N° 593 27-09-18

75



Provincia de Tierra del Fuego, Antártida e
Islas del Atlántico Sur
República Argentina.

"2018-AÑO DE LOS 44 HEROES DEL SUBMARINO ARA SAN JUAN"

COMISION PARA EL AREA ADUANERA ESPECIAL

Noblex Argentina S.A.	410/18	D.G.I	03/09/2018
New San S.A.	411/18	D.G.I	03/09/2018
New San S.A.	421/18	D.G.I	11/09/2018
F.A.P.E.S.A.	503/18	D.I.R.G	25/08/2018
Mirgor S.A.C.I.F.I.A.	507/18	D.I.R.G	27/07/2018
Mirgor S.A.C.I.F.I.A.	508/18	D.I.R.G	27/07/2018
F.A.P.E.S.A.	510/18	D.I.R.G	01/08/2018
Mirgor S.A.C.I.F.I.A.	523/18	D.I.R.G	08/08/2018
Mirgor S.A.C.I.F.I.A.	524/18	D.I.R.G	08/08/2018
Solnik s.a.	540/18	D.I.R.G	13/08/2018
F.A.P.E.S.A.	541/18	D.I.R.G	14/08/2018
F.A.P.E.S.A.	544/18	D.I.R.G	14/08/2018
Radio Victoria Fuego. S.A.	557/18	D.I.R.G	22/08/2018
F.A.P.E.S.A.	558/18	D.I.R.G	22/08/2018
Radio Victoria Fuego. S.A.	559/18	D.I.R.G	22/08/2018
Radio Victoria Fuego. S.A.	560/18	D.I.R.G	22/08/2018
Sontec S.A.	576/18	D.I.R.G	27/08/2018
Mirgor S.A.C.I.F.I.A.	584/18	D.I.R.G	30/08/2018
Solnik s.a.	588/18	D.I.R.G	04/09/2018
Solnik s.a.	589/18	D.I.R.G	04/09/2018
Solnik s.a.	590/18	D.I.R.G	04/09/2018
Centro de la Informática S.A.	619/18	D.I.R.G	10/09/2018
Centro de la Informática S.A.	620/18	D.I.R.G	10/09/2018

Nota D.G.I. N° 427/18, de fecha 14/09/18.-

Analizado, se toma conocimiento.-

2.- POR SECRETARIA: De acuerdo a lo tratado en Acta CAAE 592 Pto. F-11, la empresa CORADIR S.A. informa mediante multinota N° 44985/NV de fecha 20/09/18, que se encuentra cumpliendo tareas en el inmueble de calle Vito Dumas N° 120 de la ciudad de Ushuaia, propiedad de la Cooperativa de Trabajo Renacer bajo un régimen contractual de alquiler del mismo. Esta situación obedece, entre otros hechos, al escenario caótico socio-económico que atraviesa la provincia y la nación en términos de crecimiento productivo, obligando a tomar recaudos para materializar un inmueble propio en la inmediatez. Por otra parte, la situación ante AFIP y AREF está en estado regular, la empresa CORA-DIR S.A. opera con el CUIT 30-67338016-2.

Analizado, se toma conocimiento.-

"Las Islas Malvinas, Georgias y Sandwich del Sur son y serán Argentinas"
Acta N° 593 27-09-18

76



Provincia de Tierra del Fuego, Antártida e
Islas del Atlántico Sur
República Argentina.

"2018-AÑO DE LOS 44 HEROES DEL SUBMARINO ARA SAN JUAN"

=====

COMISION PARA EL AREA ADUANERA ESPECIAL

3.- POR SECRETARIA: Se informa respecto de la autorización por Presidencia para las exportaciones con y sin garantía por parte de las empresas radicadas, hasta tanto se lleve a cabo la próxima reunión Ordinaria de la misma.-

Analizado, se autoriza a la Presidencia a emitir las correspondientes autorizaciones de exportación con y sin garantía a las empresas radicadas, hasta tanto se lleve a cabo la próxima reunión.

4.- POR PRESIDENCIA: Se pone en conocimiento nota Aduana de Río Grande N°2077/2018 (AD RIOG) de fecha 20/07/18, en la cual informa situación referente a consecuencias no deseadas que devienen del excedente de componentes, piezas y partes no utilizados en la fabricación del producto terminado de las empresas radicadas, y que se importaron al amparo del sub-régimen industrial fueguino con exenciones impositivas y aduaneras.

Analizado, se difiere su tratamiento hasta la próxima reunión.-

5.- Mediante nota de fecha 25/09/18, CAFIN solicita se trate sobre tablas presentación realizada por la empresa GLACIAR PESQUERA S.A. ref. a la Acreditación de Origen Semestral, Expte. 12795-4788-2018.-

Analizado, se toma conocimiento.-

G- TEMAS INGRESADOS FUERA DE TERMINO

G1) –EMPRESA: GLACIAR PESQUERA S.A.

D- ACREDITACION DE ORIGEN SEMESTRAL:

1.- Expte. 12795-4788-2018, Período 01-01-18 al 30-06-18, Proceso Productivo, Productos:

* Callos de vieiras congelados individualmente, sin Modelo, Marca CLEARWATER.-

Analizado, se resuelve que una vez estudiado, de corresponder, se autorice por Presidencia la exportación correspondiente.-

hs., se levanta la sesión.-

No habiendo más asuntos entrados a tratar, y siendo las 13:15



Provincia de Tierra del Fuego, Antártida e
Islas del Atlántico Sur
República Argentina.

"2018-AÑO DE LOS 44 HEROES DEL SUBMARINO ARA SAN JUAN"

=====

COMISION PARA EL AREA ADUANERA ESPECIAL



Provincia de Tierra del Fuego, Antártida e
Islas del Atlántico Sur
República Argentina

MINISTERIO DE INDUSTRIA

"2018-AÑO DE LOS 44 HEROES DEL SUBMARINO ARA SAN JUAN"

ACTA CAAE (Extraordinaria) N°594

Siendo las 11:25 hrs del día 03 de Octubre de 2018, en la ciudad de Ushuaia, en la sala de reuniones del Ministerio de Industria sito en calle Fitz Roy N°164, se realiza la presente reunión extraordinaria convocada de urgencia por el Presidente de la Comisión, a fin de analizar y expresar postura sobre el Decreto Nacional N° 864/18.

Se encuentran presentes en representación de la Provincia de Tierra del Fuego, Antártida e Islas del Atlántico Sur, el Ministro de Industria Sr. Ramiro Caballero, el Secretario de Industria Cdor. José Luis Artaza, el Subsecretario de Coordinación Sr. Fabián Goya, la Subsecretaria de Promoción Industrial e Inversiones Lic. Guadalupe Casas, por el Ministerio de Economía Srta. Araceli Oviedo Giménez, por la Legislatura Provincial el Sr. Carlos Seoane, por la Dirección General de la Comisión para el Área Aduanera Especial Ing. Jorge Coria, por la Cámara de Comercio y otras Actividades Empresarias de la ciudad de Ushuaia el Sr. Ricardo Martín, por Cámara de Comercio Río Grande Sr. Gustavo Poleri, por la U.O.M. seccional Río Grande Sr. Antonio Méndez y seccional Ushuaia Sr. Normando López, por A.S.I.M.R.A. Sr. Facundo Núñez, por la Cámara Fueguina de la Industria Nacional el Ing. Gerardo Scotto, por Gendarmería Nacional Argentina el Segundo Comandante Juan Pablo Ocampo. A través de comunicación telefónica el Ing. Maximiliano Fernández por la Secretaría de Industria de Nación, la Srta. Marcela Cominelli por U.I.F. y el Ing. Eduardo Lapíduz por A.F.A.R.T.E.

Luego de un extenso análisis, se manifiesta una profunda preocupación y desacuerdo con el Anexo del Decreto Nacional N° 864/18, en virtud de que parte de las posiciones arancelarias que se incluyen en el mismo ponen en serio riesgo a la industria nacional radicada en Tierra del Fuego.

Se solicita a las autoridades nacionales se suspenda en forma inmediata la aplicación del mismo, postergando su entrada en vigencia y habilitando una mesa de trabajo a fin de definir las posiciones arancelarias a incluir en el Anexo antes mencionado.

Los representantes de la Secretaría de Industria de la Nación y la Gendarmería Nacional, se abstienen de emitir opinión.

No habiendo más asuntos a tratar, y siendo las 13:00 hs., se concluye la presente acta.-

[Firma]
ANTONIO MÉNDEZ
CÁMARA DE COMERCIO Y OTRAS ACTIVIDADES EMPRESARIAS DE USHUAIA

[Firma]
JUAN PABLO OCAMPO
2º COM. CTE (GUS)
GENDARMERÍA NACIONAL

[Firma]
OVIEDO GUADALUPE ARACELI
SECRETARÍA DE COORDINACIÓN
MINISTERIO DE ECONOMÍA

[Firma]
PRESIDENTE
COMISIÓN PARA EL
ÁREA ADUANERA ESPECIAL

[Firma]
SECRETARÍA DE INDUSTRIA DE NACIÓN
COMISIÓN PARA EL
ÁREA ADUANERA ESPECIAL

"Las Islas Malvinas, Georgias y Sandwich del Sur son y serán Argentinas"

DECRETO Nº 2730

02-10-18

VISTO el Decreto Provincial Nº 1624/18; y

CONSIDERANDO:

Que mediante el Decreto Provincial citado en el visto se otorgó una suma fija, no remunerativa y no bonificable de pesos Seis Mil (\$ 6.000,00), pagaderos en dos cuotas iguales abarcando a todos los agentes de la Administración Central, como así también a los trabajadores del Escalafón Docente.

Que asimismo se incrementó en un cien por ciento (100%) el valor de las asignaciones familiares alcanzando a todo el conjunto de trabajadores de la Administración Pública Provincial.

Que con dichas medidas se buscó llevar un paliativo al conjunto de trabajadores a fin de preservar el poder adquisitivo de los mismos.

Que el Gobierno Provincial viene realizando grandes esfuerzos para mantener la previsibilidad financiera y el pago en término de salarios.

Que dado el difícil contexto económico financiero que atraviesa el país, no encontrándose ajena la provincia a esta situación, resulta necesario y con carácter de urgente mejorar el poder adquisitivo de los trabajadores de la Administración Central, como así también a los agentes del Escalafón Docente.

Que es propósito del Poder Ejecutivo autorizar el pago de una suma extraordinaria por única vez consistente en un monto fijo, no remunerativa y no bonificable de PESOS SEIS MIL (\$ 6.000,00), pagadero en dos cuotas, las cuales se liquidaran de la siguiente manera, la primera cuota de PESOS TRES MIL (\$ 3.000,00), se abonará el día 19 de octubre de 2018 por boleta complementaria y la segunda cuota de PESOS TRES MIL (\$ 3.000,00), se abonará el día 16 de noviembre de 2018 también por boleta complementaria, alcanzando a todos los Escalafones de la Administración Central, tomándose como base el personal activo al mes de Octubre de 2018 y cuya remuneración bruta no supere los PESOS VEINTISEIS MIL QUINIENTOS SIETE (\$ 26.507,00).

Que en virtud de la difícil situación económica que impacta severamente en los trabajadores de las categorías más bajas de la Administración Central se deberá contemplar una solución acorde a dicha circunstancia, atendiendo los sectores asalariados más vulnerables de la Administración.

Que la solución que se propone es ampliar el monto del pago extraordinario al sector de los Trabajadores cuya liquidación bruta y remunerativa no alcancare la suma de PESOS VEINTISEIS MIL QUINIENTOS SIETE (\$ 26.507,00), garantizándose de esta manera un ingreso mínimo para los sectores más vulnerables de PESOS VINTICINCO MIL (\$ 25.000,00). Dicho pago reviste las mismas características de ser un monto, no remunerativo y no bonificable, abonándose en las mismas fechas en las que se estableció en el párrafo anterior.

Que asimismo es intención del Gobierno Provincial hacer extensivo el pago de una asignación extraordinaria por única vez a los beneficiarios de jubilaciones, pensiones y retiros de los sistemas de previsión social para servidores públicos de la provincia, conforme los mecanismos de liquidación y pago que actualmente se llevan adelante para el pago de las Asignaciones Familiares previstas en el Decreto Provincial 2901/17, sus normas antecesoras, modificatorias y complementarias.

Que la suscripta se encuentra facultada para el dictado del presente acto administrativo, en virtud de lo dispuesto en el artículo 135 de la Constitución Provincial.

Por ello:

LA GOBERNADORA DE LA PROVINCIA DE TIERRA DEL FUEGO,
ANTÁRTIDA E ISLAS DEL ATLÁNTICO SUR

D E C R E T A:

ARTÍCULO 1º.- Autorizar el pago de una suma fija, no remunerativa y no bonificable, por persona y por única vez, de PESOS SEIS MIL (\$ 6.000,00), pagaderos en dos cuotas iguales. La primera cuota será abonada el día diecinueve (19) de octubre de 2018 y la segunda cuota será abonada el día dieciséis (16) de noviembre de 2018.

Accederán al cobro de dicha suma los agentes de la Administración Central con excepción del escalafón docente. Se tomara como base de cálculo para acceder a dicho pago, el importe resultante de los haberes brutos de los agentes que superen la suma de PESOS VEINTISEIS MIL QUINIENTOS SIETE (\$ 26.507,00).

ARTÍCULO 2º.- Reconocer a los Trabajadores comprendidos en el artículo 1º y cuyos haberes no alcancen la base de cálculo de PESOS VEINTISEIS MIL QUINIENTOS SIETE (\$ 26.507,00), la liquidación de la suma necesaria para que cada trabajador se le devengue el pago de PESOS VINTICINCO MIL (\$ 25.000,00); que resulta de la adición de los haberes

brutos, menos los descuentos de ley, más la cuota del pago extraordinario del artículo 1º, es decir [\$ 25.000 - (bruto - descuento de ley + cuota pago extraordinario)]. Dicha suma reviste las mismas características de ser, no remunerativa y no bonificable.

ARTÍCULO 3º.- Autorizar para el escalafón docente el pago de una suma fija, no remunerativa y no bonificable, por persona y por única vez, de PESOS SEIS MIL (\$ 6.000,00), pagaderos en dos cuotas iguales. La primera cuota será abonada el día diecinueve (19) de octubre de 2018 y la segunda cuota será abonada el día dieciséis (16) de noviembre de 2018. Quedan excluidos del presente artículo los docentes que por su calidad de agentes de la Administración Central se encuentren incluidos en el artículo 1º del presente.

ARTÍCULO 4º.- Autorizar el pago de una Asignación extraordinaria por persona y por única vez, de PESOS SEIS MIL (\$ 6.000,00), pagaderos en dos cuotas iguales a los beneficiarios de jubilaciones, pensiones, y retiros cuya caja otorgante sea un organismo previsional provincial conforme los mecanismos de liquidación y pago que actualmente se llevan adelante para el pago de las asignaciones Familiares previstas en el Decreto Provincial Nº 2901/17, sus normas antecesoras, modificatorias y complementarias. La primera cuota será abonada el día diecinueve (19) de octubre de 2018 y la segunda cuota será abonada el día dieciséis (16) de noviembre de 2018. Ello por lo expuesto en los considerandos.

ARTÍCULO 5º.- La autoridad de aplicación para la reglamentación y ejecución del presente será el Ministerio de Economía.

ARTÍCULO 6º.- El gasto que demande el cumplimiento del presente, será imputado a la partida presupuestaria correspondiente al ejercicio económico financiero en vigencia.

ARTÍCULO 7º.- Invitar a adherir al presente a los entes autárquicos y/o descentralizados dependientes del Poder Ejecutivo Provincial.

ARTÍCULO 8º.- Comunicar a quien corresponda. Dar al Boletín Oficial de la Provincia y archivar.

BERTONE

Leonardo A. GORBACZ

DECRETO Nº 2732

03-10-18

VISTO que el próximo nueve (09) de octubre de 2018, se celebra el 46º

Aniversario de la fundación de Tolhuin; y

CONSIDERANDO:

Que por lo expuesto, y teniendo en cuenta los eventos programados para dicho día, resulta procedente declarar asueto administrativo, a fin de que todos los habitantes de esa localidad puedan participar de los mismos.

Que la suscripta se encuentra facultada para el dictado del presente acto administrativo, en virtud de lo dispuesto por el artículo 135 de la Constitución Provincial.

Por ello:

LA GOBERNADORA DE LA PROVINCIA DE TIERRA DEL FUEGO,
ANTÁRTIDA E ISLAS DEL ATLÁNTICO SUR

D E C R E T A:

ARTÍCULO 1º.- Declarar asueto administrativo para la Administración Central, Entes Descentralizados y Autárquicos, en jurisdicción de la localidad de Tolhuin, el día nueve (09) de octubre de 2018, con motivo del 46º Aniversario de su fundación.

ARTÍCULO 2º.- Los titulares de cada uno de los organismos, deberán tomar los recaudos necesarios para el mantenimiento y normal prestación de los servicios esenciales en la citada localidad.

ARTÍCULO 3º.- Comunicar a quienes corresponda, dar al Boletín Oficial de la Provincia y archivar.

BERTONE

José L. ALVAREZ

DECRETO N° 2752

04-10-18

DECRETA:

VISTO que el próximo viernes doce (12) de octubre de 2018, se conmemorará el CXXXIV Aniversario de la fundación de la ciudad de Ushuaia; y

CONSIDERANDO:

Que por lo expuesto, y teniendo en cuenta los eventos programados para el día viernes doce (12) de octubre de 2018, resulta procedente declarar asueto administrativo en la ciudad de Ushuaia, a fin de que la ciudadanía pueda participar de los mismos.

Que la suscripta se encuentra facultada para el dictado del presente acto administrativo, en virtud de lo dispuesto por el artículo 135 de la Constitución Provincial.

Por ello:

LA GOBERNADORA DE LA PROVINCIA DE TIERRA DEL FUEGO,
ANTÁRTIDA E ISLAS DEL ATLÁNTICO SUR

ARTÍCULO 1º.- Declarar asueto administrativo en jurisdicción de la ciudad de Ushuaia, para la Administración Central, Entes Descentralizados y Autárquicos, el día doce (12) de octubre de 2018, con motivo de los festejos por el CXXXIV Aniversario de su fundación.

ARTÍCULO 2º.- Los titulares de cada uno de los organismos, deberán tomar los recaudos necesarios para el mantenimiento y normal prestación de los servicios esenciales.

ARTÍCULO 3º.- Invitar a las Entidades Bancarias y Privadas a adherir al asueto administrativo dispuesto por el presente, en la jurisdicción indicada en el artículo 1º.

ARTÍCULO 4º.- Comunicar a quienes corresponda, dar al Boletín Oficial de la Provincia y archivar.

BERTONE
Leonardo A. GORBACZ

SUMARIO

Números	Referencias	Pág.
---------	-------------	------

LEY PROVINCIAL

1241	APRUEBA la determinación del Area CA1 TIERRA DEL FUEGO FRACCION B incorporando cuarenta y dos kilómetros cuadrados correspondiente al AREA LOBO	6
------	---	---

DECRETOS

2681	RATIFICA Convenio Marco de Cooperación Inter-institucional, Colaboración Técnica y Formación de Recursos Humanos Calificados, entre la Provincia y la Fundación Centro de Implementación de Políticas Públicas para la Equidad y el Crecimiento CIPPEC	1
2682	ACEPTA renuncia presentada por el agente Susana Ester SARTORI	1
2683	ACEPTA renuncia presentada por el agente Lino Lito CRUZ	2
2684	RATIFICA Contrato de Locación de Servicios, suscripto entre la Provincia y el Ministerio de Agricultura, Ganadería y Pesca	2
2685	APRUEBA procedimiento y adjudica la Compra Directa N° 722/18, a la forma PROVEEDORA ANTARTICA RIO GRANDE S.R.L.	2
2686	APRUEBA el procedimiento y adjudica la Licitación Pública N° 23/18, a la forma EXPO AUTO S.A.	2
2687	RECTIFICA el Decreto Provincial N° 2659/18	3
2730	AUTORIZA el pago de una suma fija, no remunerativa y no bonificable, por persona y por única vez	102
2732	DECLARA asueto administrativo para la Administración Central, Entes Descentralizados y Autárquicos, en jurisdicción de la localidad de Tolhuin	102
2742	TENGA Por Ley Provincial N° 1241	7
2752	DECLARA asueto administrativo para la Administración en jurisdicción de la ciudad de Ushuaia, para la Administración Central, Entes Descentralizados y Autárquicos, con motivo de los festejos por el CXXXIV Aniversario de su fundación	103

RESOLUCION SUBSECRETARIO DE OBRAS PUBLICAS

32/17		3
-------	--	---

RESOLUCION SUBSECRETARIO DE ACCESIBILIDAD A LOS SERVICIOS DE SALUD

01/18		3
-------	--	---

RESOLUCION MINISTERIO DE OBRAS Y SERVICIOS PUBLICOS

388/18		15
--------	--	----

ACTAS COMISION PARA EL AREA ADUANERA ESPECIAL

593		62
594		101

LICITACIONES

El Ministerio de Obras y Servicios Públicos llama a Licitación Pública N° 06/18	3
El Instituto Provincial de Viviendas llama a Licitación Pública I.P.V. N° 04/18	3
El Ministerio de Obras y Servicios Públicos llama a Licitación Pública N° 05/18	3

El Ministerio de Obras y Servicios Públicos llama a Licitación Pública Nº 08/18	4
La Municipalidad de Ushuaia llama a Licitación Pública S.P. e I.P. Nº 11/18	4
El Ministerio de Economía llama a Licitación Privada Nº 53/18	4
El Ministerio de Educación llama a Licitación Privada Nº 54/18	6
La Dirección Nacional de Vialidad llama a Licitación Pública Nacional Nº 54/2018	6

EDICTOS

El Colegio Público de Abogados de Ushuaia comunica que la Matrícula Nº 46 correspondiente a la Dra. Patricia Ana BERNARDINI, se encuentra habilitada	3
El Colegio Público de Abogados de Ushuaia comunica que Matrícula Nº 577 correspondiente al Dra. María Eugenia ECHAGUE, se encuentra habilitada	3

El Juzgado Nacional en lo Comercial nro 21, comunica autos caratulados "BIG BLOOM S.A. c/ CONCURSO PREVENTIVO"	5
--	---

El Juzgado Civil y Comercial Nº 1 del Distrito Judicial Sur, comunica autos caratulados "VAN DEN HEUVEL, Nestor Javier s/Sucesión Ab-Intestato"	5
---	---

El Juzgado de Primera Instancia Electoral Provincial, hace saber a los partidos políticos reconocidos y en formación que el PARTIDO POLITICO PROVINCIAL EN FORMACION - denominado "REFORMA PROVINCIAL", solicito el reconocimiento de la personería jurídico política	5
---	---

El Juzgado de Primera Instancia Civil y Comercial Nº 1 Distrito Judicial Sur, comunica autos caratulados "RANGEON LUIS ALEJANDRO S/Sucesión Ab-Intestato"	5
---	---

FE DE ERRATAS - I.G.J. RUEDACARS S.A.	6
---------------------------------------	---

OFICIO 521/18 - PARTIDO PROVINCIAL GRANDES/RECONOCIMIENTO COMO PARTIDO POLITICO PROVINCIAL - Expte 1304/2018	23
--	----

OFICIO 524/18 - REFORMA PROVINCIAL S/RECONOCIMIENTO COMO PARTIDO POLITICO PROVINCIAL - Expte 1334/2018	26
--	----

ANEXOS

2742	DECRETO - Anexo Ley Provincial 1241	6
2681	DECRETO - CONVENIO	7
2684	DECRETO - CONTRATO	8
32/17	RESOL. Subsec. Obras Públicas - ANEXO I, II	9

SUMARIO	102
---------	-----

EDITADO EN LA DIRECCION GENERAL CONTROL TECNICO, ARCHIVO Y BOLETIN OFICIAL

SECRETARIA GENERAL DE GOBIERNO

Dirección Boletín Oficial de la Provincia TdF

Casa de Gobierno
Avda. San Martín Nº 450 - Subsuelo - C.P. 9410 Ushuaia
Tel.: (02901) 42-3705 - 42-4464 - Int. 2118 - 2119
Sitio Web: www.tierradelfuego.gov.ar
E-mail: boletinoficial@tierradelfuego.gov.ar
E-mail: boletinoficialtdf@gmail.com